



Piura: Síntesis de Actividad Económica - Agosto 2014 -

Departamento de Estudios Económicos
Sucursal Piura

Miércoles, 29 de octubre de 2014

El Banco Central de Reserva del Perú (BCRP) ha considerado presentar un conjunto de indicadores sectoriales de actividad económica con la finalidad de poder realizar el seguimiento del desempeño de la economía departamental. Para el sector real, se ha utilizado el Valor Bruto de Producción a precios del año 2007 para los sectores disponibles. Cabe señalar que a partir de enero 2014, el Instituto Nacional de Estadística (INEI) ha realizado el cambio de año base (de 1994 a 2007) para la construcción del Producto Bruto Interno (PBI) nacional, estando en elaboración la desagregación departamental. En la medida que se publique referida información, el BCRP volvería a elaborar para cada departamento un indicador agregado de actividad económica.

En agosto, las actividades primarias registraron comportamientos positivos. Así, se expandió la producción agropecuaria (5,8 por ciento interanual), pesquera (16,9 por ciento) y de hidrocarburos (4,4 por ciento).

Actividad Primaria

- La **actividad agropecuaria** creció en 5,8 por ciento respecto a similar mes del año anterior, por la expansión del sub-sector agrícola (26,7 por ciento).
- La **actividad pesquera** creció en 16,9 por ciento con relación a análogo período del año pasado, básicamente por el mayor desembarque para congelado (59,8 por ciento), que contrarrestó la caída para enlatado (-32,2 por ciento) y fresco (-82,9 por ciento).
- La **producción de hidrocarburos** se expandió en 4,4 por ciento interanual. Esto obedeció al incremento en la extracción de gas natural (47,6 por ciento) y petróleo (3,1 por ciento).

Crecimiento de la producción agropecuaria 1/
(Var. % real respecto a similar mes del año anterior)

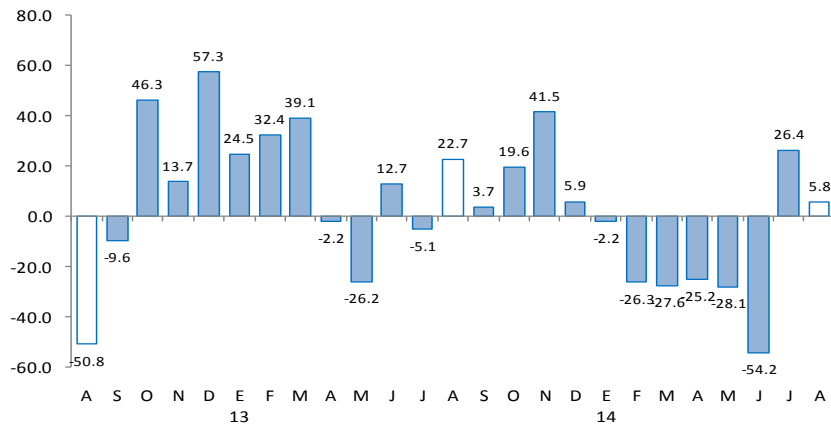

1/ A precios de 2007
Fuente: Ministerio de Agricultura y Riego

Crecimiento de la producción de hidrocarburos 1/
(Var. % real respecto a similar mes del año anterior)

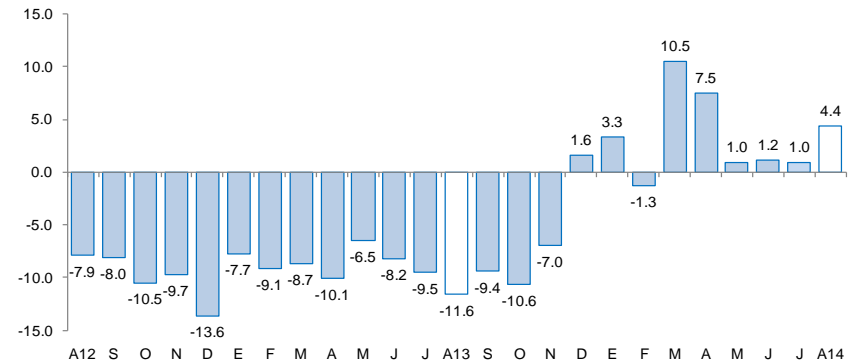

1/ A precios de 2007
Fuente: MINEM

Dentro de la actividad económica regional, destaca el crecimiento mensual del sector manufacturero (35,1 por ciento interanual) y del crédito total (5,3 por ciento). En contraste, se contrajeron los despachos de cemento (-23,5 por ciento), arribos a establecimientos de hospedaje (-7,3 por ciento) e inversión pública (-20,6 por ciento).

- La **actividad industrial** creció en 35,1 por ciento respecto de análogo mes del año anterior, merced a la expansión de la manufactura primaria (43,5 por ciento), que contrarrestó con creces la caída en la manufactura no primaria (-4,0 por ciento). En el primer caso, incidió el repunte en la producción de derivados pesqueros (94,7 por ciento) motivada por la mayor disponibilidad de materia prima a raíz de la normalización de las condiciones marinas.
- Los **despachos de cemento** decrecieron 23,5 por ciento en relación con similar período del año previo, en medio de la caída de la inversión pública y el mayor rigor en la evaluación crediticia que realizan las entidades financieras para otorgar préstamos hipotecarios.
- El número de arribos** a establecimientos de hospedaje se contrajo en 7,3 por ciento interanual. Este resultado obedeció a la disminución en el número de visitantes nacionales (-8,0 por ciento), no compensada por la mayor llegada de extranjeros (2,4 por ciento).
- El crédito total** aumentó en 5,3 por ciento respecto a agosto de 2013, mostrando una relativa recuperación respecto del bajo dinamismo de los meses previos pero manteniéndose por debajo del crecimiento promedio nacional del 13,9 por ciento. En particular, el **crédito de consumo e hipotecario** registraron expansiones de 9,5 por ciento y 13,2 por ciento, respectivamente.
- La **inversión pública** totalizó S/.81,8 millones, resultando menor en 20,6 por ciento a la de similar mes del año pasado, debido a la caída en el gasto de capital del Gobierno Nacional (-52,8 por ciento) y del Gobierno Regional (-50,9 por ciento).

Otros indicadores de actividad económica

(Variación % respecto a similar mes del año anterior)

	Mar.14	Abr.14	May.14	Jun.14	Jul.14	Ago.14
Producción industrial 1/	↑ 32.3	↓ -13.8	↓ -22.8	↓ -11.0	↑ 5.3	↑ 35.1
Despachos de cemento 1/	↑ 19.2	↑ 13.4	↑ 8.9	↑ 9.3	↓ -22.3	↓ -23.5
Arribos a establecimientos de hospedaje	↓ -1.1	↑ 5.8	↓ -5.9	↓ -4.6	↓ -1.8	↓ -7.3
Crédito total 2/	↑ 5.9	↑ 4.8	↑ 4.1	↑ 4.7	↑ 6.6	↑ 5.3
Crédito de consumo 2/	↑ 9.7	↑ 3.5	↑ 11.2	↑ 8.5	↑ 6.6	↑ 9.5
Crédito hipotecario 2/	↑ 17.5	↑ 10.1	↑ 14.1	↑ 13.6	↑ 13.3	↑ 13.2
Inversión pública 1/	↑ 12.8	↓ -14.2	↑ 20.6	↓ -10.4	↓ -21.8	↓ -20.6

1/ En términos reales.

2/ En términos nominales.

En agosto, hubieron importantes anuncios de inversión en los sectores de agroindustria, construcción y comercio.

- Las compañías **Turner & Growers** de Nueva Zelanda y **Unifrutti** de Chile formaron un join venture que invertirá en el desarrollo y cultivo de tierras agrícolas en Piura. La empresa conjunta instalará uva de mesa a fines de este año para empezar a producir y exportar a finales del año 2015.
- En la **ciudad de Sullana** se iniciará la ejecución de, por lo menos, cuatro proyectos inmobiliarios. Uno de los grupos interesados es el de Los Corales, que ya empezó los trámites para un proyecto de cinco bloques de departamentos, sobre un área de 3 hectáreas en la vía Sullana-Piura. De otro lado, la inmobiliaria Miraflores compró 20 hectáreas de parcela con la intención de vender lotes de terrenos, para lo cual previamente realizará trabajos de habilitación urbana. Asimismo, la Asociación de Desarrollo Urbano (Adus) anunció la ejecución de un proyecto urbanístico sobre 280 hectáreas, el cual comprende 10 mil lotes. Por último, la Residencial Monte Olivo, viene ofreciendo también terrenos.
- **El grupo Río Verde** invertirá S/. 2 millones en la remodelación de un edificio que se convertirá en el hotel Río Verde Express en Talara. Este establecimiento empezará a operar a inicios del próximo año y su oferta se dirige básicamente a empresarios que llegan por temporadas largas, sobre todo dado el dinamismo que se gestará alrededor de la obras de construcción de la refinería de Talara.
- **El grupo Carolina** marcará su ingreso al sector inmobiliario con la construcción de un edificio de oficinas en Paita, el cual se ejecutaría el próximo año y demandará una inversión de US\$ 1 millón. El edificio sería de cuatro pisos y contaría con un auditorio y salas de reuniones. Otra posibilidad que baraja el grupo, al contar con un terreno de 45 mil metros cuadrados, es la construcción de un hotel de tres o cuatro estrellas.
- La **empresa Urbi Propiedades** anunció para el próximo año la apertura del centro comercial Real Plaza en Talara, el cual demandará una inversión de S/.40 millones y generará 300 puestos de trabajo directos. La tienda ancla será Plaza Vea y se contará con zonas de entretenimiento infantil, restaurantes y multicines. En la actualidad, se está a la espera de que la Municipalidad de Talara apruebe un convenio de adjudicación directa de un terreno de 21 mil metros cuadrados.
- La cadena de **centros comerciales El Quinde, del grupo Ekimed**, anunció que iniciará las obras de su sede en Talara durante la primera mitad del 2015. La inversión será de US\$ 10 millones, sobre un terreno de tres hectáreas que se ocuparán por etapas. Inicialmente, la nueva operación será un power center (formato pequeño) y contará con salas de cine, supermercado, patio de comidas, tiendas y una zona financiera.
- La **empresa Neptunia**, dedicada al rubro logístico, prepara una tercera fase de inversiones en Paita, que contempla un desembolso aproximado de US\$ 10 millones.

En agosto, la actividad agropecuaria creció en 5,8 por ciento respecto a similar mes del año anterior, por la expansión del sub-sector agrícola (26,7 por ciento).

Producción de principales productos agropecuarios 1/ (Toneladas)

Subsectores	Estructura Porcentual 2012 2/	AGOSTO			ENERO - AGOSTO		
		2013	2014	Var.%	2013	2014	Var.%
AGRÍCOLA	82.5			26.7			-19.7
Orientada al mercado externo y agroindustria 2/	32.0			17.7			-8.5
Algodón	1.2	2 958	5 001	69.1	5 387	8 982	66.7
Café	0.8	556	672	20.9	2 135	2 124	-0.5
Frijol Cauquí	2.7	748	499	-33.3	2 447	1 513	-38.2
Mango	3.5	0	0	n.d.	289 706	250 486	-13.5
Maíz Amarillo Duro	4.6	5 966	7 667	28.5	35 339	37 979	7.5
Plátano	8.1	22 490	20 903	-7.1	190 470	166 189	-12.7
Vid	7.8	0	1 050	n.d.	7 117	3 004	-57.8
Palta	0.3	2	0	-100.0	1 296	3 737	188.3
Cacao	0.2	1	125	12400.0	350	1 116	218.9
Páprika	1.4	137	190	38.7	234	303	29.5
Piquillo	1.5	6 783	724	-89.3	7 828	819	-89.5
Orientada al mercado interno 2/	50.5			36.7			-30.3
Arroz	41.3	3 314	26 833	709.7	456 121	283 699	-37.8
Arveja G/S	0.6	2 019	1 043	-48.3	2 520	1 724	-31.6
Camote	0.5	1 691	241	-85.7	12 453	6 292	-49.5
Cebolla	0.4	358	368	2.8	3 611	3 685	2.0
Frijol G/S	0.4	748	499	-33.3	2 447	1 513	-38.2
Limón	4.6	6 456	8 844	37.0	86 641	98 894	14.1
Maíz Amiláceo	1.2	7 193	6 569	-8.7	13 425	9 886	-26.4
Papa	0.7	2 322	1 575	-32.2	15 592	11 431	-26.7
Trigo	0.7	3 786	2 208	-41.7	6 561	4 057	-38.2
Yuca	0.2	1 014	185	-81.8	5 532	4 013	-27.5
PECUARIO	17.5			-20.7			-21.8
Carne de Ave 3/	6.8	2 133	2 107	-1.2	18 062	16 177	-10.4
Huevo	1.2	757	326	-56.9	5 007	2 333	-53.4
Carne de vacuno 3/	3.4	576	426	-26.0	4 789	3 708	-22.6
Leche	3.2	3 798	3 844	1.2	36 661	38 791	5.8
Carne de Ovino 3/	0.5	171	106	-37.9	1 295	801	-38.1
Carne de Porcino 3/	1.8	555	268	-51.8	4 478	2 260	-49.5
Carne de Caprino 3/	0.5	203	110	-45.7	1 537	842	-45.2
SECTOR AGROPECUARIO	100.00			5.8			-20.4

1/ Cifras preliminares

2/ A precios de 2007

3/ Peso neto

Fuente: Ministerio de Agricultura y Riego

Elaboración: BCRP, Sucursal Piura. Departamento de Estudios Económicos

En el **sub-sector agrícola**, fue determinante el incremento en la producción de arroz (709,7 por ciento) y algodón (69,1 por ciento). En el primer caso, influyó el retraso en las cosechas del cereal debido a la instalación tardía de éste por el desfase en las precipitaciones pluviales; este mismo factor implicó menores siembras, lo cual se refleja en la caída de la producción acumulada en lo que va del año (-37,8 por ciento).

En relación con el algodón, las condiciones climáticas de este año han sido favorables para este cultivo, cuyas siembras pasaron de 1 310 hectáreas en la campaña anterior a 3 512 hectáreas en la actual.

En agosto de 2014, la actividad pesquera creció en 16,9 por ciento respecto a similar mes del año pasado, básicamente por el mayor desembarque para congelado (59,8 por ciento), que contrarrestó la caída para enlatado (-32,2 por ciento) y fresco (-82,9 por ciento).

Producción pesquera 1/ (En TM)						
DESTINO	AGOSTO			ENERO - AGOSTO		
	2013	2014	Var % 1/	2013	2014	Var % 1/
Consumo Humano Directo			16.9			-0.2
Congelado	30 663	49 000	59.8	351 362	359 527	2.3
Enlatado	944	640	- 32.2	7 976	5 436	- 31.8
Fresco 2/	17 497	3 000	- 82.9	102 124	92 533	- 9.4
Curado2/	150	100	- 33.3	1 200	800	- 33.3
Consumo Industrial			-100.0			373.2
Harina	93	0	-100.0	8 238	38 984	373.2
TOTAL			16.9			0.6

1/ A precios de 2007. Cifras preliminares.

2/ Información estimada en base a la proporcionada por la Gerencia Regional de la Producción - Piura

Fuente: Ministerio de la Producción

Elaboración: BCRP Sucursal Piura. Departamento de Estudios Económicos

- En los ocho primeros meses del año 2014, el sector pesquero creció en 0,6 por ciento con relación a análogo período del año anterior, merced al incremento en los desembarques para congelado (2,3 por ciento) y harina (373,2 por ciento).

En agosto, la producción de hidrocarburos se expandió en 4,4 por ciento respecto a análogo mes del año pasado. Esto obedeció al incremento en la extracción de gas natural (47,6 por ciento) y petróleo (3,1 por ciento). En lo que va del año, el sector creció en 3,4 por ciento debido al repunte en la producción de gas natural (38,4 por ciento) y petróleo (2,6 por ciento).

Producción de Hidrocarburos 1/

(Var. % real respecto al mismo periodo del año anterior)

	Agosto			Enero - Agosto		
	2013	2014	Var.%	2013	2014	Var.%
GAS NATURAL(miles de p3)	940 752	1 388 475	47.6	6 018 751	8 328 703	38.4
GMP	165 938	308 632	86.0	1 275 129	1 784 302	39.9
P. Monterrico	40 970	60 648	48.0	217 077	397 991	83.3
Sapet	102 516	111 630	8.9	710 445	683 797	-3.8
Petrobras	240 023	459 800	91.6	1 652 861	2 354 286	42.4
Olympic	204 382	197 375	-3.4	1 436 664	1 794 866	24.9
Savia	186 923	250 389	34.0	726 576	1 313 462	80.8
PETROLEO CRUDO (barriles)	1 039 831	1 072 294	3.1	8 476 833	8 700 522	2.6
Petrobras	316 930	317 111	0.1	3 009 350	2 522 453	-16.2
P. Monterrico	17 132	14 542	-15.1	130 824	119 919	-8.3
Interoil	89 227	69 848	-21.7	652 833	514 808	-21.1
Unipetro	6 342	6 016	-5.1	49 904	48 195	-3.4
Sapet	115 529	112 287	-2.8	823 815	874 415	6.1
Olympic	175 780	168 366	-4.2	1 064 898	1 616 971	51.8
GMP	4 088	66 220	1,519.9	330 475	406 954	23.1
Savia (ex Petrotech)	314 803	317 904	1.0	2 414 734	2 596 807	7.5
TOTAL 1/			4.4			3.4

1/ Variación porcentual en terminos reales a precios de 2007

FUENTE: PERUPETRO

ELABORACIÓN: BCRP Sucursal Piura. Departamento de Estudios Económicos

La actividad industrial creció en 35,1 por ciento respecto de análogo mes del año anterior, merced a la expansión de la manufactura primaria (43,5 por ciento), que contrarrestó con creces la caída en la manufactura no primaria (-4,0 por ciento).

Producción manufacturera 1/

(Variación % real respecto al mismo periodo del año anterior)

Ramaz de actividad	Estructura porcentual 2012 2/	AGOSTO	ENERO - AGOSTO
		Var. %	Var. %
MANUFACTURA PRIMARIA	94.9	43.5	1.9
Derivados pesqueros	52.5	94.7	-0.9
Derivados de petróleo	40.6	3.3	5.7
Oleína	1.8	-60.0	19.9
MANUFACTURA NO PRIMARIA	5.1	-4.0	-30.6
Arroz pilado	1.4	-0.2	-38.1
Jugos de fruta	0.1	97.6	83.5
Harina de trigo	1.7	-10.9	1.9
Hilados de algodón	1.7	-25.7	-25.1
Aceite esencial de limón	0.0	-48.3	0.0
Cáscara deshidratada de limón	0.2	151.9	0.0
SECTOR MANUFACTURA	100.0	35.1	-2.8

1/ Cifras preliminares.

2/ A precios de 1994.

Fuente: Empresas Industriales, PRODUCE, MINAGRI y PETROPERÚ

- Incidió el repunte en la producción de derivados pesqueros (94,7 por ciento) motivada por la mayor disponibilidad de materia prima a raíz de la normalización de las condiciones marinas. En particular, la producción de pescado congelado se expandió en 96,5 por ciento y la de conservas de pescado, en 4,0 por ciento.
- El comportamiento negativo de la manufactura no primaria radicó en la caída de la producción de hilados de algodón (-25,7 por ciento) y de harina de trigo (-10,9 por ciento)

Crecimiento de la manufactura no primaria

(Variación % real respecto al mismo mes del año anterior)

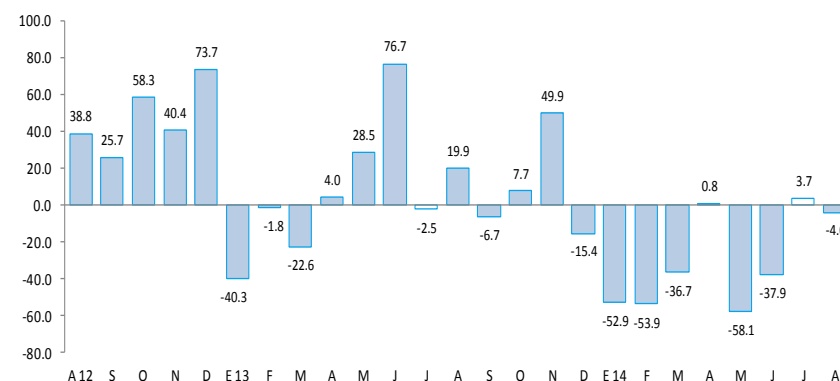

En el mes bajo análisis, los despachos de cemento decrecieron 23,5 por ciento en relación con análogo período del año previo, en medio de la caída de la inversión pública y el mayor rigor en la evaluación crediticia que realizan las entidades financieras para otorgar préstamos hipotecarios

Crecimiento del despacho de cemento (variación % real respecto a similar mes del año anterior)

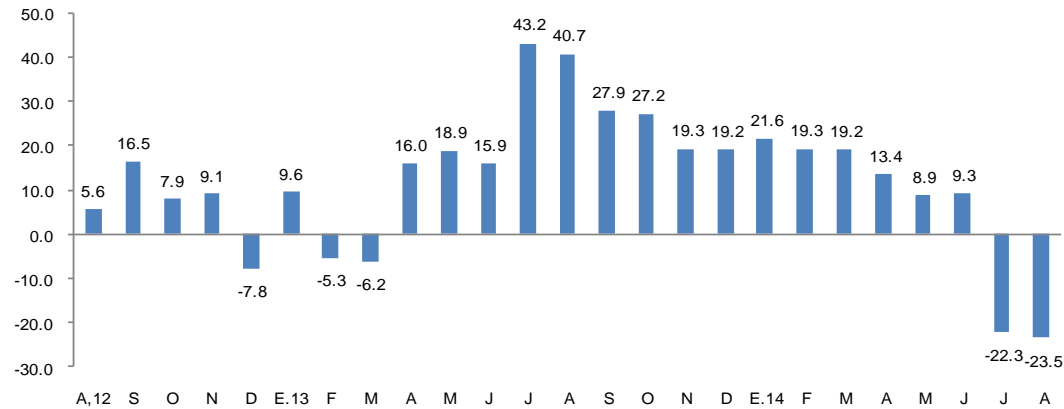

FUENTE: BCRP Sucursal Piura en base a información de Cementos Pacasmayo S.A.A

- No obstante, en el período enero-agosto, el sector mostró una expansión de 2,9 por ciento respecto de similar lapso del año pasado.

En agosto, el número de arribos a establecimientos de hospedaje se contrajo en 7,3 por ciento respecto de similar mes del año anterior.

CRECIMIENTO DE ARRIBOS A ESTABLECIMIENTOS DE HOSPEDAJE (Variación %)

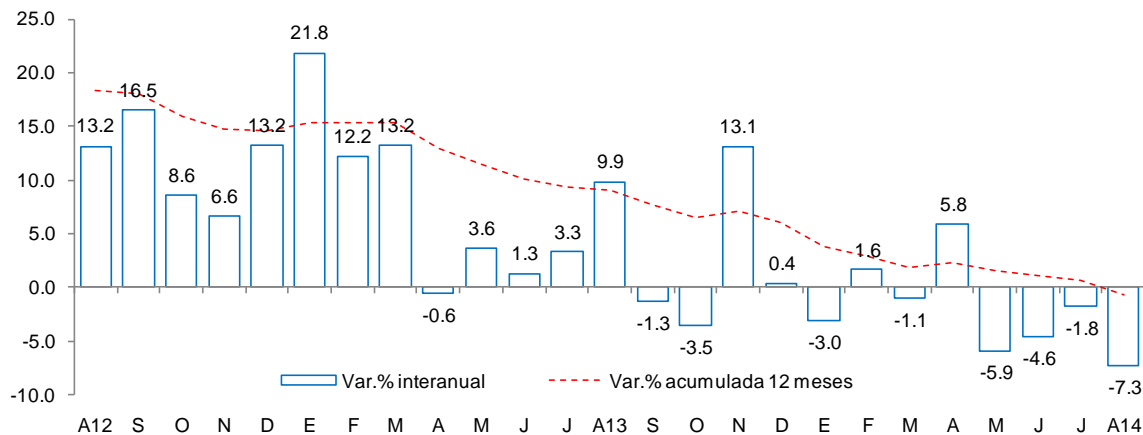

• Este resultado obedeció a la disminución en el número de visitantes nacionales (-8,0 por ciento), no compensada por la mayor llegada de extranjeros (2,4 por ciento). En lo que va del año, el número de arribos retrocedió en 2,1 por ciento.

Fuente: Encuesta Mensual a Establecimientos de Hospedaje Temporal- MINCETUR

En agosto, el saldo del crédito total aumentó 5,3 por ciento respecto a similar mes del año previo. Según tipo de crédito, destacó el crecimiento interanual del hipotecario (13,2 por ciento) seguido del de consumo (9,5 por ciento); este último registró también la mayor importancia relativa en el mes (33,1 por ciento).

Crédito

(Saldos a fin de periodo en millones de nuevos soles)

	Estructura %	Agosto		Var. %
	Agosto 2014	2013	2014	
Banco de la Nación 1/	2.9	147.4	155.6	5.6
Agrobanco 2/	0.9	26.5	50.8	91.5
Banca Múltiple	64.2	3 353.7	3 500.5	4.4
Instituciones no bancarias	32.0	1 651.2	1 747.2	5.8
Cajas municipales	19.7	1 060.7	1 076.7	1.5
Edpymes	2.0	105.9	109.0	2.9
Financieras	10.3	484.6	561.5	15.9
TOTAL	100.0	5 178.8	5 454.1	5.3
Corporativo, gran y mediana empresa	27.3	1 461.7	1 488.4	1.8
Pequeña empresa	15.8	857.5	859.5	0.2
Microempresa	10.8	584.1	590.9	1.2
Consumo	33.1	1 647.3	1 804.4	9.5
Hipotecario	13.0	628.2	710.9	13.2
En moneda nacional	80.8	4 088.9	4 405.2	7.7
En moneda extranjera	19.2	1 089.9	1 048.8	-3.8

1/ No considera los créditos a las demás empresas del sistema financiero.

2/ Sólo considera los créditos de consumo e hipotecario.

Fuente: Superintendencia de Banca, Seguros y AFP.

Elaboración: BCRP, Sucursal Plura. Departamento de Estudios Económicos.

Crecimiento del crédito

(Var. % nominal con respecto a similar mes del año anterior)

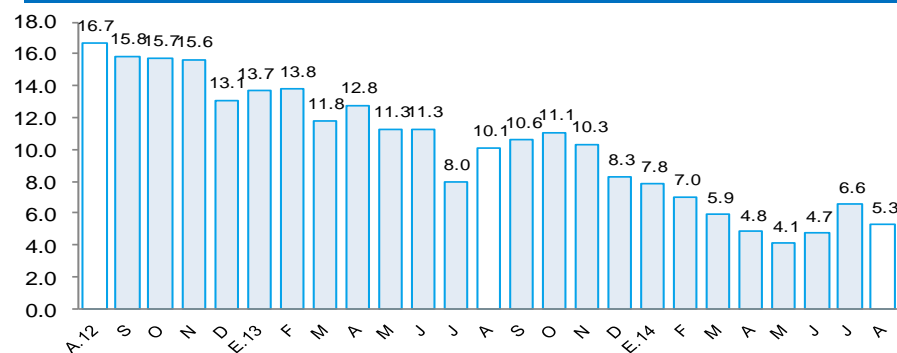

Tasa de morosidad 1/

(Porcentaje)

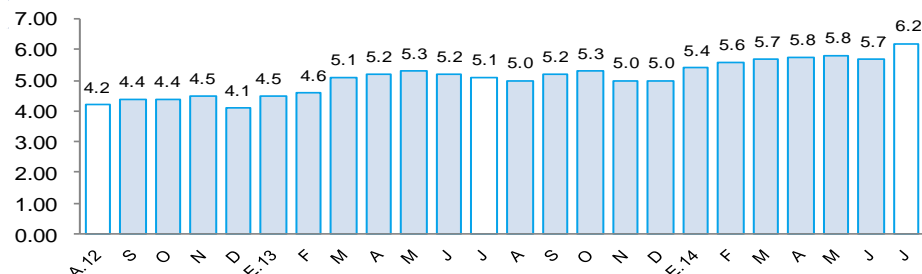

- En julio, la **morosidad** fue de 6,2 por ciento; es decir, 1,1 puntos porcentuales más respecto al mismo mes de 2013. La mora en las entidades bancarias fue de 6,0 por ciento, mostrando un incremento de 1,6 puntos porcentuales, mientras que la cartera pesada en las cajas municipales se situó en 7,8 por ciento, registrando un crecimiento interanual de 0,7 puntos

1/ Morosidad = (créditos vencidos + créditos en cobranza judicial) / colocaciones brutas.

En agosto, los saldos de depósitos se incrementaron en 7,5 por ciento respecto a análogo mes del año pasado, debido básicamente a la mayor captación de ahorros corrientes (17,7 por ciento de aumento interanual). La expansión se registró principalmente en las captaciones en moneda nacional (9,4 por ciento).

Depósitos (Saldo a fin de periodo en millones de nuevos soles)

	Estructura %		Agosto		Var. %
	Agosto 2014	2013	2014		
Banco de la Nación	12.1	375.1	408.2	8.8	
Banca Múltiple	49.6	1 505.3	1 672.5	11.1	
Instituciones no bancarias	38.3	1 255.2	1 289.2	2.7	
Cajas municipales	37.9	1 245.2	1 277.9	2.6	
Financieras	0.3	9.9	11.3	13.8	
TOTAL	100.0	3 135.5	3 369.9	7.5	
Vista	24.4	802.0	822.9	2.6	
Ahorro	31.5	901.3	1 060.5	17.7	
Aplazos	44.1	1 432.2	1 486.6	3.8	
En moneda nacional	74.8	2 302.4	2 519.6	9.4	
En moneda extranjera	25.2	833.1	850.3	2.1	

1/ En base a la estructura porcentual de similar mes de 2013.

Fuente: Superintendencia de Banca, Seguros y AFP.

Elaboración: BCRP, Sucursal Piura. Departamento de Estudios Económicos.

Crecimiento de los depósitos (Var. % nominal con respecto a similar mes del año anterior)

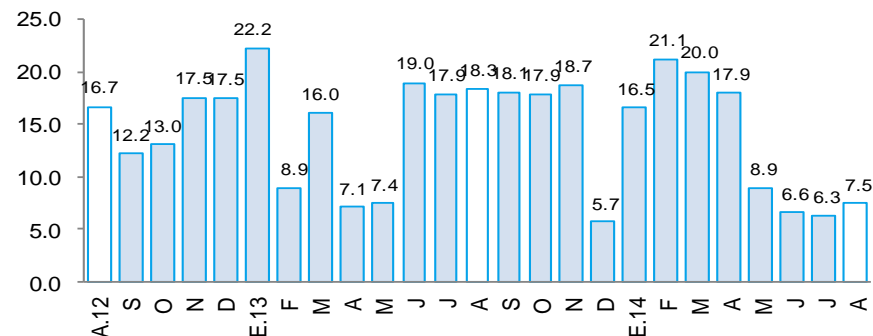

En agosto, la inversión pública en Piura, correspondiente a los tres niveles de gobierno, totalizó S/.81,8 millones, resultando menor en 20,6 por ciento a la de similar mes del año pasado, debido a la caída en el gasto de capital del Gobierno Nacional (-52,8 por ciento) y del Gobierno Regional (-50,9 por ciento).

Inversión pública 1/ (En millones de nuevos soles)

	AGOSTO			ENERO - AGOSTO		
	2013	2014	Var.%real	2013	2014	Var.%real
Gobierno Nacional	11.3	5.5	-52.8	94.5	190.6	96.5
Gobierno Regional	33.4	16.8	-50.9	252.0	139.9	-45.9
Gobiernos Locales	55.6	59.5	4.2	470.9	467.6	-3.3
Inversión Pública	100.3	81.8	-20.6	817.4	798.1	-4.9

1/ Información actualizada al 31 de agosto de 2014.

2/ Comprende la adquisición de activos no financieros.

Fuente: Ministerio de Economía y Finanzas.

Elaboración: BCRP, Sucursal Piura. Departamento de Estudios Económicos.

Crecimiento de la inversión pública (Var. % real con respecto a similar mes del año anterior)

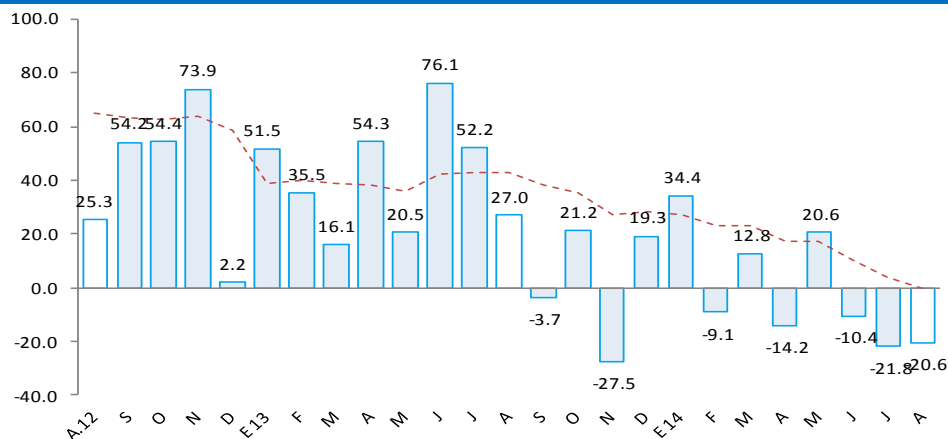

- La caída sustancial en la inversión mensual del **Gobierno Nacional** respondió básicamente al menor desembolso en infraestructura vial y en proyectos de agua y saneamiento, el cual se contrajo en 81,8 por ciento respecto de agosto del año previo. Entre los principales proyectos ejecutados destacaron los referidos a electrificación rural (S/.2,1 millones) y sistemas de riego y canales (S/.1,4 millón).
- La marcada caída en la inversión mensual del **Gobierno Regional** obedeció a la menor ejecución en infraestructura vial (-62,5 por ciento), agrícola (-93,4 por ciento) y educativa (- 33,8 por ciento). Entre las principales obras ejecutadas destacaron las de saneamiento en los AA.HH Micaela Bastidas, ENACE y Villa Hermosa (S/.1,3 millones), así como las de electrificación rural en Huancabamba (S/.1,1 millones), mejoramiento de la Avenida Brasil en Sechura (S/.0,8 millones) y mejoramiento de la infraestructura de riego en Pueblo Nuevo de Colán (S/.0,5 millones).
- La mayo inversión en los **Gobiernos Locales** se concentró en infraestructura vial (17,8 por ciento interanual), eléctrica (33,3 por ciento) y educativa (27,6 por ciento). Las principales obras fueron las de mejoramiento vial (S/.12,6 millones), mejoramiento de riego y canales (S/.2,3 millones) y saneamiento en Paita Alta (S/.4,1 millones), Sullana (S/.2,9 millones) y Piura (S/.1,6 millones).