



# Piura: Síntesis de Actividad Económica - Julio 2014 -

**Departamento de Estudios Económicos  
Sucursal Piura**

Lunes, 06 de octubre de 2014

*El Banco Central de Reserva del Perú (BCRP) ha considerado presentar un conjunto de indicadores sectoriales de actividad económica con la finalidad de poder realizar el seguimiento del desempeño de la economía departamental. Para el sector real, se ha utilizado el Valor Bruto de Producción a precios del año 2007 para los sectores disponibles. Cabe señalar que a partir de enero 2014, el Instituto Nacional de Estadística (INEI) ha realizado el cambio de año base (de 1994 a 2007) para la construcción del Producto Bruto Interno (PBI) nacional, estando en elaboración la desagregación departamental. En la medida que se publique referida información, el BCRP volvería a elaborar para cada departamento un indicador agregado de actividad económica.*

En julio, las actividades primarias registraron comportamientos mixtos. De un lado, se expandió la producción agropecuaria (26,4 por ciento interanual) y de hidrocarburos (1,0 por ciento). De otro lado, se contrajo la extracción pesquera (-7,6 por ciento).

## Actividad Primaria

- La **actividad agropecuaria** creció en 26,4 por ciento respecto a similar mes del año anterior, por la expansión del sub-sector agrícola (41,9 por ciento).
- La **actividad pesquera** se contrajo en 7,6 por ciento respecto a análogo período del año pasado, básicamente por el menor desembarque para congelado (-6,8 por ciento) y enlatado (-67,0 por ciento).
- La **producción de hidrocarburos** se expandió en 1,0 por ciento interanual. Esto obedeció al incremento en la extracción de gas natural (34,8 por ciento) ya que la de petróleo se mantuvo estable.

**Crecimiento de la producción agropecuaria 1/**  
(Var. % real respecto a similar mes del año anterior)

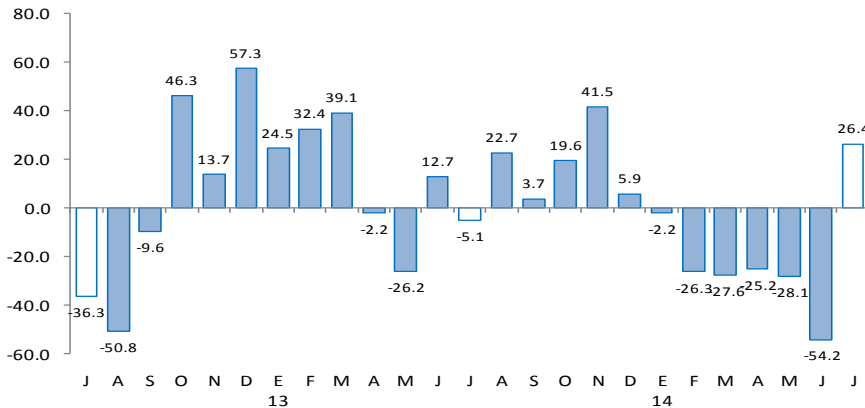

1/ A precios de 2007  
Fuente: Ministerio de Agricultura y Riego

**Crecimiento de la producción de hidrocarburos 1/**  
(Var. % real respecto a similar mes del año anterior)

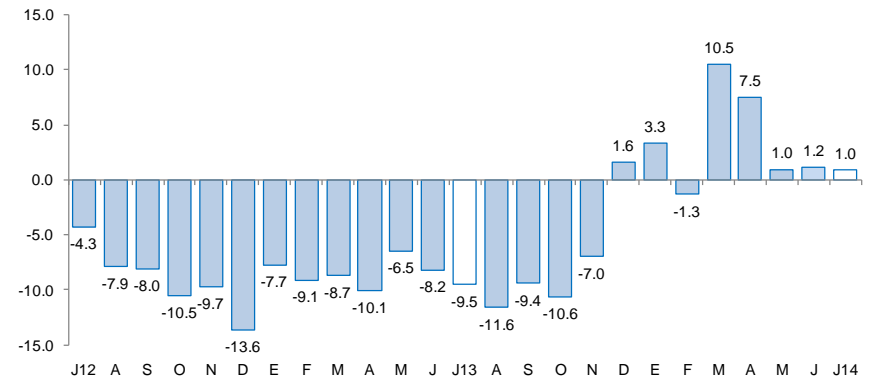

1/ A precios de 2007  
Fuente: MINEM

Dentro de la actividad económica regional, destaca el crecimiento mensual del sector manufacturero (5,3 por ciento interanual) y del crédito total (4,9 por ciento); en contraste, se contrajeron los despachos de cemento (-22,3 por ciento), los arribos a establecimientos de hospedaje (-3,3 por ciento) y la inversión pública (-21,8 por ciento).

- La **actividad industrial** creció en 5,3 por ciento respecto de análogo mes del año anterior, merced a la expansión de la manufactura primaria (5,5 por ciento) y no primaria (3,7 por ciento). En el primer caso, incidió el repunte en la producción de derivados del petróleo (34,8 por ciento) ya que, por el contrario, los derivados pesqueros acusaron una baja del 10,9 por ciento motivada por la menor disponibilidad de materia prima a raíz de condiciones marinas adversas. El comportamiento positivo de la manufactura no primaria radicó en el incremento de la producción de arroz pilado (10,2 por ciento), dado que las cosechas de la campaña grande de este cereal se concentraron en el mes bajo análisis.
- Los **despachos de cemento** decrecieron 22,3 por ciento en relación con análogo período del año previo; en parte, incidió la caída en la inversión pública y una relativa ralentización de la inversión privada residencial en medio de precios altos de los terrenos y el otorgamiento más cauto de créditos hipotecarios por parte del sistema financiero.
- El número de arribos** a establecimientos de hospedaje se contrajo en 3,3 por ciento interanual. Este resultado obedeció a la disminución en el número de visitantes nacionales (-3,7 por ciento), no compensada por la mayor llegada de extranjeros (2,9 por ciento).
- El crédito total** aumentó en 4,9 por ciento respecto a julio de 2013 manteniéndose por debajo del crecimiento promedio nacional del 14,1 por ciento. En particular, el **crédito de consumo e hipotecario** registraron expansiones de 6,6 por ciento y 13,3 por ciento, respectivamente.
- La inversión pública** totalizó S/.120,1 millones, siendo menor en 21,8 por ciento a la de similar mes del año pasado. La inversión se contrajo en los casos del Gobierno Regional (-48,1 por ciento) y de los Gobiernos Locales (-25,0 por ciento), lo cual no pudo ser compensado por la notable expansión en el gasto de capital del Gobierno Nacional (94,0 por ciento).

## Otros indicadores de actividad económica

(Variación % respecto a similar mes del año anterior)

	Feb.14	Mar.14	Abr.14	May.14	Jun.14	Jul.14
Producción industrial 1/	↑ 8.4	↑ 32.3	↓ -13.8	↓ -22.8	↓ -11.0	↑ 5.3
Despachos de cemento 1/	↑ 19.3	↑ 19.2	↑ 13.4	↑ 8.9	↑ 9.3	↓ -22.3
Arribos a establecimientos de hospedaje	↑ 1.6	↓ -1.1	↑ 5.8	↓ -5.9	↓ -4.6	↓ -3.3
Crédito total 2/	↑ 7.0	↑ 5.9	↑ 4.8	↑ 4.1	↑ 4.7	↑ 4.9
Crédito de consumo 2/	↑ 8.8	↑ 9.7	↑ 3.5	↑ 11.2	↑ 8.5	↑ 6.6
Crédito hipotecario 2/	↑ 17.5	↑ 17.5	↑ 10.1	↑ 14.1	↑ 13.6	↑ 13.3
Inversión pública 1/	↓ -9.1	↑ 12.8	↓ -14.2	↑ 20.6	↓ -10.4	↓ -21.8

1/ En términos reales.

2/ En términos nominales.

## En julio, hubieron importantes anuncios de inversión en los sectores de agroindustria, construcción y comercio.

- **Ecoacuícola** invirtió US\$ 20 millones en la instalación de 400 hectáreas de uva en Piura.
- **Proinversión** lanzará este año al mercado el proyecto de construcción de una planta de refinación aurífera en Suyo que contribuirá a formalizar a cerca de 10 mil mineros artesanales que operan en dicho distrito. La buena pro de este proyecto de US\$ 12 millones ha sido programada para octubre próximo. La planta procesaría 400 toneladas de mineral al día, es decir, casi un tercio de la producción total de Suyo.
- **Maple Energy** ha planificado invertir US\$ 3,3 millones en la ampliación de sus campos de caña de azúcar instalados en Sullana; la expansión sería de 1 255 hectáreas con la finalidad de incrementar la producción de etanol.
- **La compañía Sauce Alto Resort** planea la construcción de un resort de playa en Vichayito, sobre un terreno de 4,5 hectáreas a mediados del próximo año. La inversión sería de US\$ 5 millones y consistirá en la construcción de 32 nuevas suites.
- **Open Plaza**, del grupo chileno Fallabella, ampliaría su local en la ciudad de Piura con 7 700 m<sup>2</sup> arrendables; se habilitarán 223 estacionamientos y 30 nuevos locales.

En julio, la actividad agropecuaria creció en 26,4 por ciento respecto a similar mes del año anterior, por la expansión del sub-sector agrícola (41,9 por ciento).

## Producción de principales productos agropecuarios 1/ (Toneladas)

Subsectores	Estructura Porcentual 2012 2/	JULIO			ENERO - JULIO		
		2013	2014	Var.%	2013	2014	Var.%
<b>AGRÍCOLA</b>	<b>82.5</b>			<b>41.9</b>			<b>-23.7</b>
<b>Orientada al mercado externo y agroindustria 2/</b>	<b>32.0</b>			<b>15.8</b>			<b>-11.3</b>
Algodón	1.2	1 774	3 753	111.6	2 429	3 981	63.9
Café	0.8	548	809	47.6	1 579	1 452	-8.0
Frijol Cauquí	2.7	794	337	-57.6	1 699	1 014	-40.3
Mango	3.5	0	0	n.d.	289 706	250 486	-13.5
Maíz Amarillo Duro	4.6	12 469	10 730	-13.9	29 373	30 312	3.2
Plátano	8.1	22 897	20 732	-9.5	167 980	145 286	-13.5
Vid	7.8	0	1 200	n.d.	7 117	1 954	-72.5
Palta	0.3	2	0	-100.0	1 296	3 737	188.3
Cacao	0.2	34	111	226.5	349	991	184.0
Páprika	1.4	0	0	n.d.	97	113	16.5
Piquillo	1.5	0	0	n.d.	1 045	95	-90.9
<b>Orientada al mercado interno 2/</b>	<b>50.5</b>			<b>53.2</b>			<b>-35.2</b>
Arroz	41.3	77 651	142 506	83.5	452 807	256 866	-43.3
Arveja G/S	0.6	267	616	130.7	501	681	35.9
Camote	0.5	1 656	711	-57.1	10 762	6 051	-43.8
Cebolla	0.4	1 652	864	-47.7	3 253	3 317	2.0
Frijol G/S	0.4	794	337	-57.6	1 699	1 014	-40.3
Limón	4.6	9 867	10 439	5.8	80 185	90 050	12.3
Maíz Amiláceo	1.2	3 618	1 696	-53.1	6 232	3 317	-46.8
Papa	0.7	2 041	1 759	-13.8	13 270	9 856	-25.7
Trigo	0.7	2 592	1 845	-28.8	2 775	1 849	-33.4
Yuca	0.2	1 740	631	-63.7	4 518	3 828	-15.3
<b>PECUARIO</b>	<b>17.5</b>			<b>-5.4</b>			<b>-9.9</b>
Carne de Ave 3/	6.8	2 165	2 085	-3.7	15 929	13 865	-13.0
Huevo	1.2	711	252	-64.5	4 250	2 280	-46.3
Carne de vacuno 3/	3.4	602	672	11.6	4 213	4 558	8.2
Leche	3.2	4 748	5 013	5.6	32 863	34 947	6.3
Carne de Ovino 3/	0.5	177	128	-27.6	1 123	722	-35.8
Carne de Porcino 3/	1.8	654	620	-5.2	3 924	3 538	-9.8
Carne de Caprino 3/	0.5	210	200	-4.5	1 334	1 189	-10.9
<b>SECTOR AGROPECUARIO</b>	<b>100.00</b>			<b>26.4</b>			<b>-19.4</b>

1/ Cifras preliminares

2/ A precios de 2007

3/ Peso neto

Fuente: Ministerio de Agricultura y Riego

Elaboración: BCRP, Sucursal Piura. Departamento de Estudios Económicos

En el sub-sector agrícola, fue determinante el incremento en la producción de arroz (83,5 por ciento) ya que en este mes se concentraron las cosechas de este cereal, las cuales se ejecutaron de manera desfasada debido a que, a su vez, las siembras se retrasaron y se realizaron mayoritariamente en marzo a raíz del déficit hídrico vigente hasta dicho mes.

No obstante, en lo que va del año, la producción de arroz se contrajo debido a que el referido déficit hídrico conllevó a menores siembras acumuladas en la campaña grande y a un rezago en sus cosechas.

En julio, la actividad pesquera se contrajo en 7,6 por ciento respecto a similar mes del año pasado, básicamente por el menor desembarque para congelado (-6,8 por ciento), enlatado (-67,0 por ciento) y fresco (-21,8 por ciento).

Producción pesquera 1/ (En TM)						
DESTINO	JULIO			ENERO - JULIO		
	2013	2014	Var % 1/	2013	2014	Var % 1/
<b>Consumo Humano Directo</b>			<b>-9.8</b>			<b>-0.3</b>
Congelado	52 950	49 323	- 6.8	320 699	310 527	- 3.2
Enlatado	1 197	395	- 67.0	7 032	4 796	- 31.8
Fresco 2/	12 785	10 000	- 21.8	84 627	99 000	17.0
Curado2/	300	300	0.0	2 100	2 100	0.0
<b>Consumo Industrial</b>			<b>n.d.</b>			<b>378.6</b>
Harina	0	11 652	n.d.	8 145	38 984	378.6
<b>TOTAL</b>			<b>-7.6</b>			<b>0.6</b>

1/ A precios de 2007. Cifras preliminares.

2/ Información estimada en base a la proporcionada por la Gerencia Regional de la Producción - Piura

Fuente: Ministerio de la Producción

Elaboración: BCRP Sucursal Piura. Departamento de Estudios Económicos

- Cabe señalar que los puertos permanecieron cerrados durante varios días debido a fuertes oleajes, razón por la cual los pescadores no pudieron ingresar al mar. Adicionalmente, las temperaturas marinas se mantuvieron por encima de lo habitual (anomalía positiva de 0,7°C en Paita) pero con tendencia a su normalización.

En julio, la producción de hidrocarburos se expandió en 1,0 por ciento respecto a análogo mes del año pasado. Esto obedeció al incremento en la extracción de gas natural (34,8 por ciento) ya que la de petróleo se mantuvo estable.

Producción de Hidrocarburos 1/						
(Var. % real respecto al mismo periodo del año anterior)						
	Julio			Enero - Julio		
	2013	2014	Var. %	2013	2014	Var. %
<b>GAS NATURAL(miles de p3)</b>	<b>966 384</b>	<b>1 302 867</b>	<b>34.8</b>	<b>5 077 999</b>	<b>6 940 228</b>	<b>36.7</b>
GMP	167 839	265 330	58.1	1 109 191	1 475 670	33.0
P. Monterrico	31 896	52 584	64.9	176 107	337 342	91.6
Sapet	103 538	98 124	-5.2	607 929	572 167	-5.9
Petrobras	262 899	445 796	69.6	1 412 838	1 894 486	34.1
Olympic	211 527	189 336	-10.5	1 232 282	1 597 490	29.6
Savia	188 685	251 698	33.4	539 653	1 063 073	97.0
<b>PETROLEO CRUDO (barriles)</b>	<b>1 077 669</b>	<b>1 077 436</b>	<b>0.0</b>	<b>7 437 002</b>	<b>7 628 228</b>	<b>2.6</b>
Petrobras	345 220	318 215	-7.8	2 692 420	2 205 342	-18.1
P. Monterrico	15 992	14 694	-8.1	113 692	105 377	-7.3
Interoil	82 575	46 469	-43.7	563 606	444 960	-21.1
Unipetro	6 095	5 952	-2.3	43 562	42 179	-3.2
Sapet	112 945	113 739	0.7	708 286	762 128	7.6
Olympic	156 385	189 534	21.2	889 118	1 448 605	62.9
GMP	44 125	54 188	22.8	326 387	340 734	4.4
Savia ( ex Petrotech)	314 332	334 645	6.5	2 099 931	2 278 903	8.5
<b>TOTAL 1/</b>			<b>1.0</b>			<b>3.3</b>

1/ Variación porcentual en terminos reales a precios de 2007

FUENTE: PERUPETRO

ELABORACIÓN: BCRP Sucursal Piura. Departamento de Estudios Económicos

La actividad industrial creció en 5,3 por ciento respecto de análogo mes del año anterior, merced a la expansión de la manufactura primaria (5,5 por ciento) y no primaria (3,7 por ciento).

## Producción manufacturera 1/

(Variación % real respecto al mismo periodo del año anterior)

Ramras de actividad	Estructura porcentual 2012 2/	JULIO	ENERO - JULIO
		Var.%	Var.%
<b>MANUFACTURA PRIMARIA</b>	<b>94.9</b>	<b>5.5</b>	<b>-2.7</b>
Derivados pesqueros	52.5	-10.9	-8.6
Derivados de petróleo	40.6	34.8	6.0
Oleína	1.8	-36.6	36.4
<b>MANUFACTURA NO PRIMARIA</b>	<b>5.1</b>	<b>3.7</b>	<b>-35.3</b>
Arroz pilado	1.4	10.2	-43.6
Jugos de fruta	0.1	-32.0	79.6
Harina de trigo	1.7	-10.9	4.4
Hilados de algodón	1.7	-22.7	-25.0
Aceite esencial de limón	0.0	-27.3	-1.2
Cáscara deshidratada de limón	0.2	18.2	2.7
<b>SECTOR MANUFACTURA</b>	<b>100.0</b>	<b>5.3</b>	<b>-7.7</b>

1/ Cifras preliminares.

2/ A precios de 1994.

3/ En puntos porcentuales.

Fuente: Empresas Industriales, PRODUCE, MINAGRI y PETROPERÚ

- Incidió el repunte en la producción de derivados del petróleo (34,8 por ciento) ya que, por el contrario, los derivados pesqueros acusaron una baja del 10,9 por ciento motivada por la menor disponibilidad de materia prima a raíz de condiciones marinas adversas
- El comportamiento positivo de la **manufactura no primaria** radicó en el incremento de la producción de arroz pilado (10,2 por ciento), dado que las cosechas de la campaña grande de este cereal se concentraron en el mes bajo análisis.

## Crecimiento de la manufactura no primaria

(Variación % real respecto al mismo mes del año anterior)

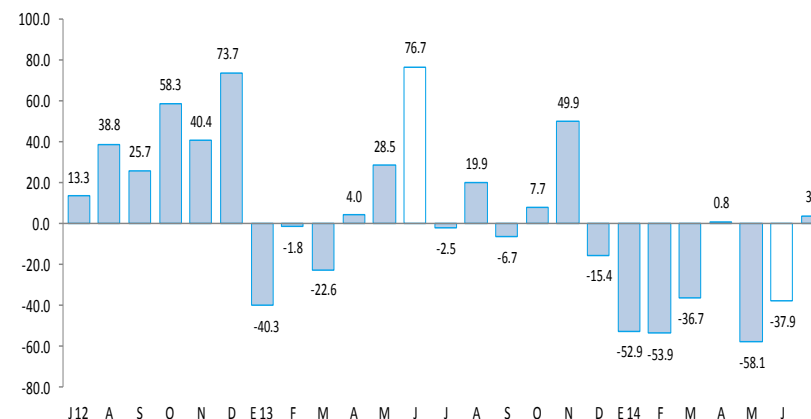



En el mes bajo análisis, los despachos de cemento decrecieron 22,3 por ciento en relación con análogo período del año previo. No obstante, en el período enero-julio se observó una expansión de tales despachos en 8,3 por ciento, superando el crecimiento promedio nacional del sector de construcción en el mismo lapso (-0,4 por ciento).

**Crecimiento del despacho de cemento  
(variación % real respecto a similar mes del año anterior)**

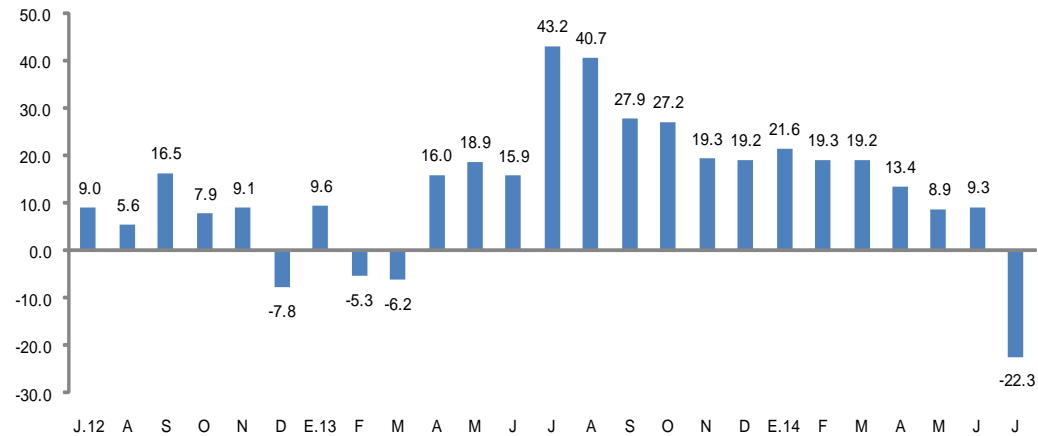

FUENTE: BCRP Sucursal Piura en base a información de Cementos Pacasmayo S.A.A

- En el desempeño mensual, incidió la caída en la inversión pública y una relativa ralentización de la inversión privada residencial en medio de precios altos de los terrenos y el otorgamiento más cauto de créditos hipotecarios por parte del sistema financiero.

En julio, el número de arribos a establecimientos de hospedaje se contrajo en 3,3 por ciento respecto de similar mes del año anterior.

## CRECIMIENTO DE ARRIBOS A ESTABLECIMIENTOS DE HOSPEDAJE (Variación %)

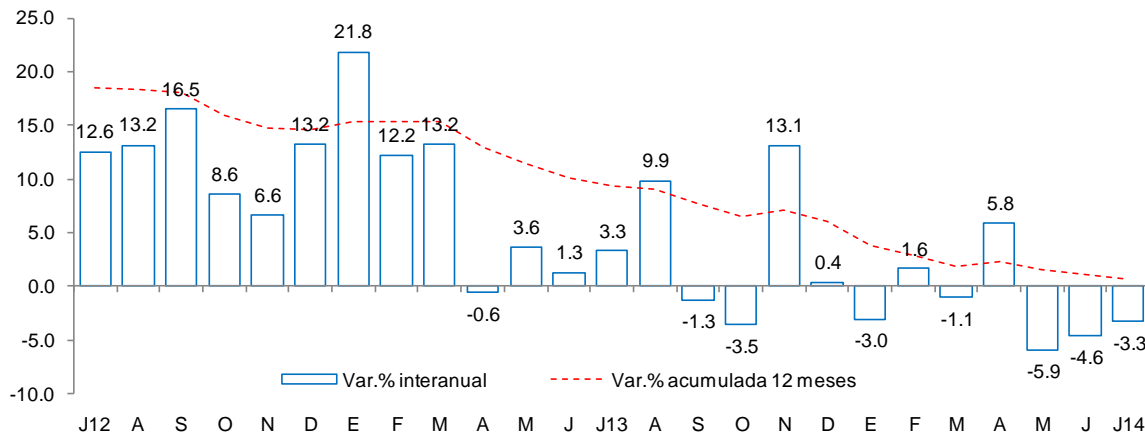

- Este resultado obedeció a la disminución en el número de visitantes nacionales (-3,7 por ciento), no compensada por la mayor llegada de extranjeros (2,9 por ciento). En lo que va del año, el número de arribos retrocedió levemente en 1,5 por ciento.

Fuente: Encuesta Mensual a Establecimientos de Hospedaje Temporal MINCETUR

El crédito total aumentó 4,9 por ciento respecto a similar mes del año previo. En el caso de la banca múltiple, que canaliza el 63,9 por ciento del crédito total, las colocaciones se expandieron en 3,4 por ciento en términos interanuales, mientras que el crecimiento de las instituciones no bancarias fue de 6,4 por ciento. El 81,3 por ciento del crédito se encuentra colocado en moneda nacional.

## Crédito

(Saldos a fin de periodo en millones de nuevos soles)

	Estructura %		Julio		Var. %
	Julio 2014	2013	2014		
<b>Banco de la Nación 1/</b>	<b>3.2</b>	<b>157.6</b>	<b>173.4</b>	<b>10.0</b>	
<b>Agrobanco 2/</b>	<b>0.8</b>	<b>24.5</b>	<b>42.6</b>	<b>73.7</b>	
<b>Banca Múltiple</b>	<b>63.9</b>	<b>3 343.8</b>	<b>3 457.5</b>	<b>3.4</b>	
<b>Instituciones no bancarias</b>	<b>32.1</b>	<b>1 631.8</b>	<b>1 736.4</b>	<b>6.4</b>	
Cajas municipales	19.8	1 050.4	1 072.0	2.1	
Edpymes	2.1	99.8	114.2	14.4	
Financieras	10.2	481.6	550.3	14.3	
<b>TOTAL</b>	<b>100.0</b>	<b>5 157.7</b>	<b>5 409.9</b>	<b>4.9</b>	
Corporativo, gran y mediana empresa	27.2	1 407.3	1 470.0	4.5	
Pequeña empresa	15.8	854.7	852.2	-0.3	
Microempresa	10.8	588.9	586.9	-0.4	
Consumo	33.2	1 685.5	1 797.0	6.6	
Hipotecario	13.0	621.3	703.8	13.3	
En moneda nacional	81.3	4 066.1	4 399.1	8.2	
En moneda extranjera	18.7	1 091.7	1 010.8	-7.4	

1/ No considera los créditos a las demás empresas del sistema financiero.

2/ Sólo considera los créditos de consumo e hipotecario.

3/ En base a la estructura porcentual de similar mes de 2013.

Fuente: Superintendencia de Banca, Seguros y AFP.

Elaboración: BCRP, Sucursal Plura. Departamento de Estudios Económicos.

- La **morosidad** en julio fue de 5,7 por ciento; es decir, 0,6 puntos porcentuales más respecto al mismo mes de 2013. La morosidad en las instituciones no bancarias (7,3 por ciento), aumentó en 2,3 puntos porcentuales respecto de análogo período del año previo, mientras que en la banca múltiple (5,3 por ciento) lo hizo en 0,9 puntos porcentuales.

## Crecimiento del crédito

(Var. % nominal con respecto a similar mes del año anterior)

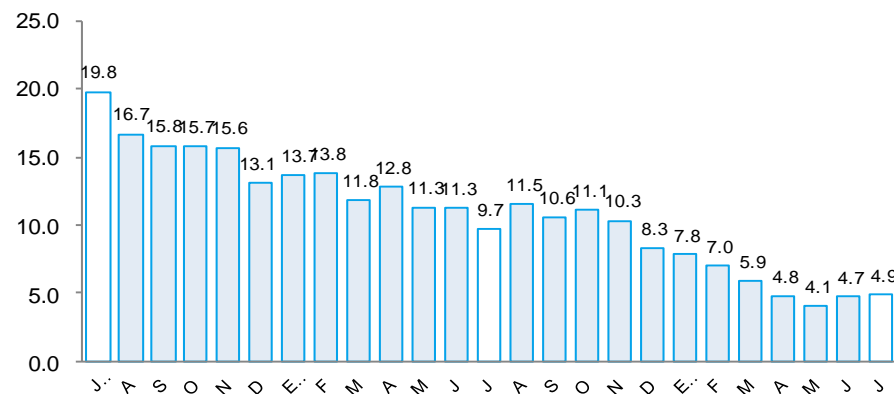

## Tasa de morosidad 1/

(Porcentaje)

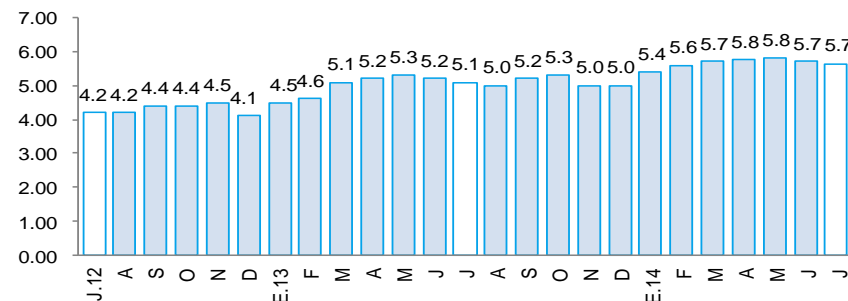

1/ Morosidad = (créditos vencidos + créditos en cobranza judicial) / colocaciones brutas.

En julio, los saldos de depósitos se incrementaron en 6,3 por ciento respecto a análogo mes del año pasado, debido básicamente a la mayor captación de ahorros corrientes (11,3 por ciento de aumento interanual). La expansión se registró principalmente en las captaciones en moneda nacional (7,2 por ciento).

### Depósitos (Saldos a fin de periodo en millones de nuevos soles)

	Estructura %		Julio		Var. %
	Julio 2014	2013	2014		
<b>Banco de la Nación</b>	<b>10.8</b>	<b>311.7</b>	<b>353.8</b>		<b>13.5</b>
<b>Banca Múltiple</b>	<b>50.5</b>	<b>1 496.5</b>	<b>1 654.2</b>		<b>10.5</b>
<b>Instituciones no bancarias</b>	<b>38.7</b>	<b>1 273.9</b>	<b>1 268.3</b>		<b>-0.4</b>
Cajas municipales	38.4	1 264.0	1 257.3		-0.5
Financieras	0.3	9.9	11.0		11.2
<b>TOTAL</b>	<b>100.0</b>	<b>3 082.0</b>	<b>3 276.3</b>		<b>6.3</b>
Vista	24.0	729.1	786.3		7.8
Ahorro	31.2	919.7	1 023.5		11.3
Aplazos	44.8	1 433.2	1 466.5		2.3
En moneda nacional	74.9	2 290.7	2 455.5		7.2
En moneda extranjera	25.1	791.3	820.8		3.7

1/ En base a la estructura porcentual de similar mes de 2013.

Fuente: Superintendencia de Banca, Seguros y AFP.

Elaboración: BCRP, Sucursal Piura. Departamento de Estudios Económicos.

### Crecimiento de los depósitos (Var. % nominal con respecto a similar mes del año anterior)

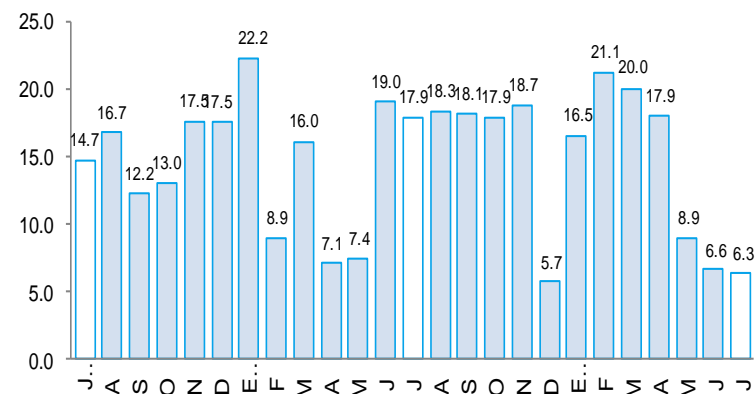

En julio, la inversión pública, totalizó S/.120,1 millones, siendo menor en 21,8 por ciento a la de similar mes del año pasado. La inversión se contrajo en los casos del Gobierno Regional (-48,1 por ciento) y de los Gobiernos Locales (-25,0 por ciento), lo cual no pudo ser compensado por la notable expansión en el gasto de capital del Gobierno Nacional (94,0 por ciento).

## Inversión pública 1/ (En millones de nuevos soles)

	JULIO			ENERO - JULIO		
	2013	2014	Var.%real	2013	2014	Var.%real
Gobierno Nacional	11.4	22.9	94.0	83.2	185.2	115.3
Gobierno Regional	38.1	20.4	-48.1	218.5	123.1	-45.5
Gobiernos Locales	99.2	76.9	-25.0	415.3	408.1	-4.9
<b>Inversión Pública</b>	<b>148.7</b>	<b>120.1</b>	<b>-21.8</b>	<b>717.1</b>	<b>716.3</b>	<b>-3.3</b>

1/ Información actualizada al 31 de julio de 2014.

2/ Comprende la adquisición de activos no financieros.

Fuente: Ministerio de Economía y Finanzas.

Elaboración: BCRP, Sucursal Piura. Departamento de Estudios Económicos.

## Crecimiento de la inversión pública (Var.% real con respecto a similar mes del año anterior)

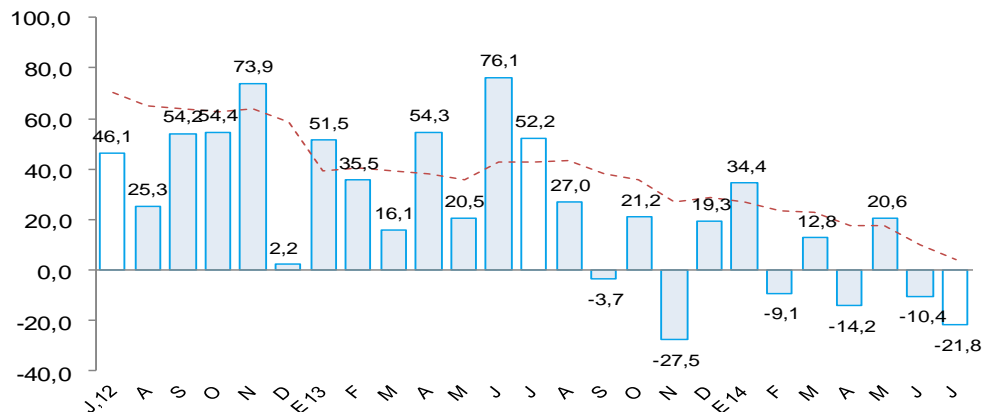

- El incremento en la inversión mensual del **Gobierno Nacional** respondió básicamente al aumento del gasto en infraestructura vial, que en esta oportunidad registró un desembolso de S/.16,9 millones frente a S/.5,0 millones en julio del año pasado.
- La marcada caída en la inversión mensual del **Gobierno Regional** obedeció a la menor ejecución en infraestructura vial (-43,2 por ciento), agrícola (-72,0 por ciento), de agua y saneamiento (-53,4 por ciento), instalaciones educativas (-42,7 por ciento) e instalaciones médicas (-62,1 por ciento).
- La menor inversión en los **Gobiernos Locales** estribó en la disminución del gasto en infraestructura vial (-12,2 por ciento), agrícola (-31,0 por ciento), de agua y saneamiento (-18,3 por ciento) y en instalaciones educativas (-63,0 por ciento).