



# Piura: Síntesis de Actividad Económica - Junio 2014 -

Departamento de Estudios Económicos  
Sucursal Piura

Viernes, 29 de agosto de 2014

*El Banco Central de Reserva del Perú (BCRP) ha considerado presentar un conjunto de indicadores sectoriales de actividad económica con la finalidad de poder realizar el seguimiento del desempeño de la economía departamental. Para el sector real, se ha utilizado el Valor Bruto de Producción a precios del año 2007 para los sectores disponibles. Cabe señalar que a partir de enero 2014, el Instituto Nacional de Estadística (INEI) ha realizado el cambio de año base (de 1994 a 2007) para la construcción del Producto Bruto Interno (PBI) nacional, estando en elaboración la desagregación departamental. En la medida que se publique referida información, el BCRP volvería a elaborar para cada departamento un indicador agregado de actividad económica.*

En junio, las actividades primarias registraron comportamientos mixtos. De un lado, se contrajo la producción agropecuaria (-54,2 por ciento interanual) y pesquera (-18,4 por ciento). De otro lado, se expandió la extracción de hidrocarburos (1,2 por ciento).

## Actividad Primaria

- La **actividad agropecuaria** decreció en 54,2 por ciento, por la contracción del sub-sector agrícola (-72,3 por ciento). Fue determinante el descenso en la producción de arroz (-89,6 por ciento) debido a las menores siembras y al retraso de éstas en la actual campaña agrícola a raíz del desfase en las lluvias a inicios del año.
- La **actividad pesquera** se contrajo en 18,4 por ciento respecto a similar período del año pasado, básicamente por el menor desembarque para congelado (-22,9 por ciento) y enlatado (-42,7 por ciento) motivado por el calentamiento de las aguas marinas.
- La **producción de hidrocarburos** se expandió en 1,2 por ciento interanual merced al incremento en la extracción de petróleo (0,7 por ciento) y gas natural (20,6 por ciento).

**Crecimiento de la producción agropecuaria 1/**  
(Var.% real respecto a similar mes del año anterior)

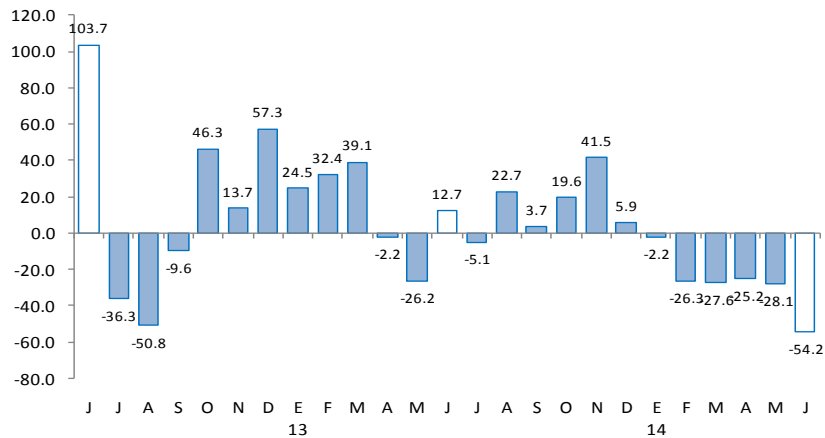

1/ A precios de 2007

Fuente: Ministerio de Agricultura y Riego

**Crecimiento de la producción de hidrocarburos 1/**  
(Var.% real respecto a similar mes del año anterior)

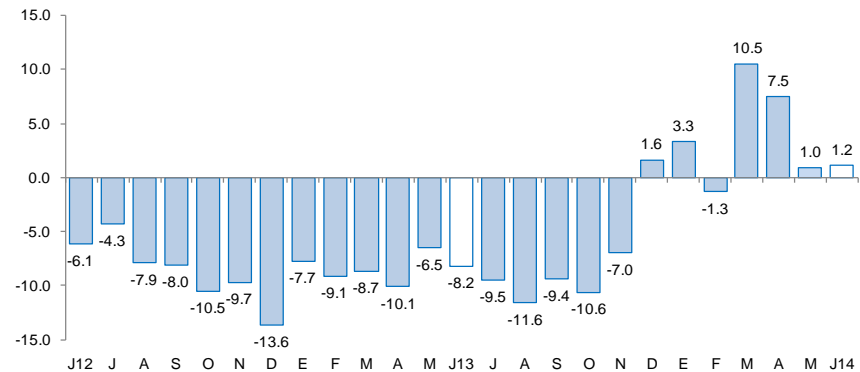

1/ A precios de 2007

Fuente: MINEM

Dentro de la actividad económica regional, destaca el decrecimiento mensual del sector manufacturero (-11,0 por ciento interanual), de los arribos a establecimientos de hospedaje (-4,5 por ciento) y de la inversión pública (-10,4 por ciento). En contraste, se expandieron los despachos de cemento (9,3 por ciento) y el crédito total (4,7 por ciento)

- La **actividad industrial** decreció en 11,0 por ciento respecto de similar mes del año anterior, merced a la caída de la manufactura primaria (-12,3 por ciento) y no primaria (-4,5 por ciento). El comportamiento negativo del procesamiento primario de recursos radicó en la menor producción de derivados pesqueros (-28,8 por ciento), debido a la disminución en la disponibilidad de materia prima provocada por el calentamiento de las aguas marinas.
- Los **despachos de cemento** crecieron 9,3 por ciento en relación con análogo período del año previo; influyó, en parte, la expansión en la inversión pública del Gobierno Nacional, así como la realización de proyectos inmobiliarios privados.
- El número de arribos** a establecimientos de hospedaje se contrajo en 4,5 por ciento interanual. Este resultado obedeció a la disminución en el número de visitantes nacionales (-4,7 por ciento) y extranjeros (-1,4 por ciento).
- El crédito** al sector privado aumentó en 4,7 por ciento respecto a junio de 2013 manteniéndose por debajo del crecimiento promedio nacional del 16,3 por ciento. En particular, el crédito de consumo e hipotecario registraron expansiones de 8,5 por ciento y 13,6 por ciento, respectivamente.
- La inversión pública**, totalizó S/.109, 6 millones, siendo menor en 10,4 por ciento a la de similar mes del año pasado. La inversión se contrajo en los casos del Gobierno Regional (-54,7 por ciento) y de los Gobiernos Locales (-12,8 por ciento), lo cual no pudo ser compensado por la notable expansión en el gasto de capital del Gobierno Nacional (291,4 por ciento).

## Otros indicadores de actividad económica

(Variación % respecto a similar mes del año anterior)

	Ene.14	Feb.14	Mar.14	Abr.14	May.14	Jun.14
Producción industrial 1/	↑ 5.9	↑ 8.4	↑ 32.3	↓ -13.8	↓ -22.8	↓ -11.0
Despachos de cemento 1/	↑ 21.6	↑ 19.3	↑ 19.2	↑ 13.4	↑ 8.9	↑ 9.3
Arribos a establecimientos de hospedaje	↓ -3.0	↑ 1.6	↓ -1.1	↑ 5.8	↓ -5.9	↓ -4.5
Crédito total 2/	↑ 7.8	↑ 7.0	↑ 5.9	↑ 4.8	↑ 4.1	↑ 4.7
Crédito de consumo 2/	↑ 12.8	↑ 8.8	↑ 9.7	↑ 3.5	↑ 11.2	↑ 8.5
Crédito hipotecario 2/	↑ 18.2	↑ 17.5	↑ 17.5	↑ 10.1	↑ 14.1	↑ 13.6
Inversión pública 1/	↑ 34.4	↓ -9.1	↑ 12.8	↓ -14.2	↑ 20.6	↓ -10.4

1/ En términos reales.

2/ En términos nominales.

## En junio, hubieron importantes anuncios de inversión en los sectores de hidrocarburos, manufactura, logística e inmobiliario.

- **La petrolera china CNPC** presentó recientemente a la Dirección de Asuntos Ambientales Energéticos del MINEM un estudio de impacto ambiental para la perforación 575 pozos de desarrollo en el lote X de Talara. Esto ocurre en paralelo con la culminación, a mediados de agosto, del proceso de transferencia de los activos de Petrobras que fueron adquiridos por la firma china.
- La firma **Costeño Alimentos**, del grupo brasileño Camil, abrirá una nueva planta procesadora de arroz y granos en Piura. La inversión planeada oscilaría entre US\$ 2 y US\$ 3 millones y en la actualidad la empresa está en la búsqueda de un terreno que deberá tener una extensión de 5 mil metros cuadrados para albergar las áreas de producción, almacenamiento y distribución. La proyección es haber concretado la compra de este terreno a fines de este año y concluir la construcción de la planta hacia fines del 2015.
- La cadena de **hoteles Río Verde** abrirá un hotel en Talara bajo el formato RV Express (para mediana y larga estadía), lo cual ocurriría en octubre, aprovechando el contexto actual de inicio del proceso de modernización de la refinería de Talara. La inversión se estima en alrededor de US\$ 3 millones y consistirá en la construcción de un edificio de cuatro pisos con 36 habitaciones.
- **Frigorífico del Puerto (Fripusa)** invirtió US\$ 5 millones en la construcción de un centro de almacenaje en Paita, con capacidad para 3 500 toneladas de productos congelados y refrigerados (calamar gigante, langostinos, concha de abanico, merluza, anchoveta, mango, uvas, entre otros). El área total del almacén es de 10 mil metros cuadrados.
- La **Inmobiliaria Miraflores** reafirmó su interés en invertir US\$ 28 millones en dos proyectos inmobiliarios en el distrito de Castilla (Piura). Se trata del Miraflores Country Club y del Miraflores Boulevard Park Plaza. El primero se desarrollará en cuatro etapas, con 1 712 lotes en total, sobre un área de 34 hectáreas; la inversión en este caso asciende a US\$ 10 millones y se ejecutará en tres años. Con relación al proyecto Miraflores Boulevard Park Plaza, se invertirá US\$ 18 millones, habiéndose realizado ya las primeras tres etapas de un total de siete.
- El **grupo Centenario Centros Comerciales** planea invertir US\$ 2,5 millones en Piura en el mall Plaza de La Luna que posee en esta ciudad. Uno de los proyectos consiste en la incorporación de un gimnasio Bodytech, de 1 200 metros cuadrados, que deberá estar listo antes del verano; asimismo, se remodelará la fachada para tener una zona con tres nuevos restaurantes. A mediano plazo se contempla una ampliación aprovechando 8 mil metros cuadrados de un terreno contiguo, donde podría instalarse oficinas, hotel, comercio, clínica y servicios educativos.
- La **Caja Municipal de Sullana** invirtió S/.2,8 millones en la modernización de su sede institucional en Sullana.

En junio, la actividad agropecuaria decreció en 54,2 por ciento, por la contracción del sub-sector agrícola (-72,3 por ciento).

## Producción de principales productos agropecuarios 1/ (Toneladas)

Subsectores	Estructura Porcentual 2012 2/	JUNIO			ENERO - JUNIO		
		2013	2014	Var.%	2013	2014	Var.%
<b>AGRÍCOLA</b>	<b>82.5</b>			<b>-72.3</b>			<b>-34.4</b>
<b>Orientada al mercado externo y agroindustria 2/</b>	<b>32.0</b>			<b>41.3</b>			<b>-13.9</b>
Algodón	1.2	0	228	n.d.	655	228	-65.2
Café	0.8	423	568	34.3	1 031	643	-37.6
Frijol Caupí	2.7	527	342	-35.1	905	677	-25.2
Mango	3.5	0	0	n.d.	289 706	250 486	-13.5
Maíz Amarillo Duro	4.6	5 067	15 585	207.6	16 904	22 560	33.5
Plátano	8.1	22 974	21 077	-8.3	145 083	124 521	-14.2
Vid	7.8	0	600	n.d.	7 117	754	-89.4
Palta	0.3	88	0	-100.0	1 294	3 737	188.8
Cacao	0.2	34	164	382.4	315	880	179.4
Páprika	1.4	8	0	-100.0	97	113	16.5
Piquillo	1.5	0	0	n.d.	1 045	95	-90.9
<b>Orientada al mercado interno 2/</b>	<b>50.5</b>			<b>-84.1</b>			<b>-55.6</b>
Arroz	41.3	258 933	26 821	-89.6	375 156	112 990	-69.9
Arveja G/S	0.6	153	10	-93.5	234	65	-72.2
Camote	0.5	2 598	4 105	58.0	9 106	5 340	-41.4
Cebolla	0.4	0	763	n.d.	1 601	2 453	53.2
Frijol G/S	0.4	527	342	-35.1	905	677	-25.2
Limón	4.6	10 429	10 811	3.7	70 318	79 611	13.2
Maíz Amiláceo	1.2	1 889	780	-58.7	2 614	1 621	-38.0
Papa	0.7	1 720	547	-68.2	11 229	8 097	-27.9
Trigo	0.7	129	0	-100.0	183	4	-97.8
Yuca	0.2	827	867	4.8	2 778	3 197	15.1
<b>PECUARIO</b>	<b>17.5</b>			<b>19.9</b>			<b>-15.6</b>
Carne de Ave 3/	6.8	2 064	2 140	3.7	13 764	11 875	-13.7
Huevo	1.2	684	301	-56.0	3 539	1 694	-52.1
Carne de vacuno 3/	3.4	632	1 646	160.3	3 611	3 991	10.5
Leche	3.2	5 222	5 525	5.8	28 115	29 935	6.5
Carne de Ovino 3/	0.5	183	111	-39.2	946	585	-38.1
Carne de Porcino 3/	1.8	644	361	-43.9	3 270	1 858	-43.2
Carne de Caprino 3/	0.5	217	115	-46.7	1 125	615	-45.3
<b>SECTOR AGROPECUARIO</b>	<b>100.00</b>			<b>-54.2</b>			<b>-28.5</b>

1/ Cifras preliminares

2/ A precios de 2007

3/ Peso neto

Fuente: Ministerio de Agricultura y Riego

Elaboración: BCRP, Sucursal Piura. Departamento de Estudios Económicos

En el **sub-sector agrícola**, fue determinante el descenso en la producción de arroz (-89,6 por ciento) debido a las menores siembras y al retraso de éstas en la actual campaña agrícola a raíz del desfase en las lluvias a inicios del año.

En relación con la **actividad pecuaria**, ésta se expandió en 19,9 por ciento en virtud a la recuperación en la producción de carne de vacuno (160,3 por ciento).

En junio, la actividad pesquera se contrajo en 18,4 por ciento respecto a similar mes del año pasado, básicamente por el menor desembarque para congelado (-22,9 por ciento) y enlatado (-42,7 por ciento).

### Producción pesquera 1/ (En TM)

DESTINO	JUNIO			ENERO - JUNIO		
	2013	2014	Var % 1/	2013	2014	Var % 1/
<b>Consumo Humano Directo</b>			<b>-21.5</b>			<b>1.5</b>
Congelado	57 269	44 158	- 22.9	267 749	261 204	- 2.4
Enlatado	461	264	- 42.7	5 835	4 401	- 24.6
Fresco 2/	11 298	10 000	- 11.5	71 842	89 000	23.9
Curado2/	300	300	0.0	1 800	1 800	0.0
<b>Consumo Industrial</b>			<b>550.5</b>			<b>235.6</b>
Harina	2 976	19 358	550.5	8 145	27 332	235.6
<b>TOTAL</b>			<b>-18.4</b>			<b>2.2</b>

1/ A precios de 2007. Cifras preliminares.

2/ Información estimada en base a la proporcionada por la Gerencia Regional de la Producción - Piura

Fuente: Ministerio de la Producción

Elaboración: BCRP Sucursal Piura. Departamento de Estudios Económicos

- En Paita hubo escasez de pota y merluza en un contexto de elevación de las temperaturas marinas, las cuales registraron una anomalía positiva de 2,3°C. En Sechura hubo caballa y jurel pero en tamaño chico; además, el calentamiento inusual de las aguas del mar podría afectar la producción de conchas de abanico para la próxima temporada.

En junio, la producción de hidrocarburos se expandió en 1,2 por ciento respecto a análogo mes del año pasado. Esto obedeció al incremento en la extracción de petróleo (0,7 por ciento) y gas natural (20,6 por ciento).

## Producción de Hidrocarburos 1/

(Var. % real respecto al mismo periodo del año anterior)

	Junio			Enero - Junio		
	2013	2014	Var.%	2013	2014	Var.%
<b>GAS NATURAL(miles de p3)</b>	<b>725 663</b>	<b>875 080</b>	<b>20.6</b>	<b>4 111 615</b>	<b>5 637 361</b>	<b>37.1</b>
GMP	145 646	234 647	61.1	941 352	1 210 340	28.6
P. Monterrico	26 308	46 125	75.3	144 211	284 759	97.5
Sapet	91 635	91 395	-0.3	504 391	474 043	-6.0
Petrobras	181 503	249 845	37.7	1 149 939	1 448 690	26.0
Olympic	198 980	170 893	-14.1	1 020 754	1 408 154	38.0
Savía	81 590	82 175	0.7	350 967	811 375	131.2
<b>PETROLEO CRUDO (barriles)</b>	<b>1 067 438</b>	<b>1 075 291</b>	<b>0.7</b>	<b>6 359 333</b>	<b>6 550 792</b>	<b>3.0</b>
Petrobras	365 329	309 905	-15.2	2 347 200	1 887 127	-19.6
P. Monterrico	15 175	14 781	-2.6	97 700	90 683	-7.2
Interoil	74 188	61 486	-17.1	481 031	398 491	-17.2
Unipetro	5 949	5 955	0.1	37 467	36 227	-3.3
Sapet	92 416	106 400	15.1	595 341	648 389	8.9
Olympic	156 046	204 316	30.9	732 733	1 259 071	71.8
GMP	42 716	50 710	18.7	282 262	286 546	1.5
Savía ( ex Petrotech)	315 619	321 738	1.9	1 785 599	1 944 258	8.9
<b>TOTAL 1/</b>			<b>1.2</b>			<b>3.7</b>

1/ Variación porcentual en terminos reales a precios de 2007

FUENTE: PERUPETRO

ELABORACIÓN: BCRP Sucursal Piura. Departamento de Estudios Económicos

La actividad industrial decreció en 11,0 por ciento respecto de análogo mes del año anterior, merced a la caída de la manufactura primaria (-12,3 por ciento) y no primaria (-4,5 por ciento).

## Producción manufacturera 1/

(Variación % real respecto al mismo periodo del año anterior)

Ramaz de actividad	Estructura porcentual 2012 2/	JUNIO	ENERO - JUNIO
		Var. %	Var. %
<b>MANUFACTURA PRIMARIA</b>	<b>94.9</b>	<b>-12.3</b>	<b>-4.2</b>
Derivados pesqueros	52.5	-28.8	-8.2
Derivados de petróleo	40.6	17.8	1.3
Oleína	1.8	-36.2	63.5
<b>MANUFACTURA NO PRIMARIA</b>	<b>5.1</b>	<b>-4.5</b>	<b>-54.7</b>
Arroz pilado	1.4	-2.5	-69.9
Jugos de fruta	0.1	-2.3	137.5
Harina de trigo	1.7	-0.2	7.1
Hilados de algodón	1.7	-23.2	-25.4
Aceite esencial de limón	0.0	-17.0	2.5
Cáscara deshidratada de limón	0.2	-33.8	1.5
<b>SECTOR MANUFACTURA</b>	<b>100.0</b>	<b>-11.0</b>	<b>-11.8</b>

1/ Cifras preliminares.

2/ A precios de 1994.

3/ En puntos porcentuales.

Fuente: Empresas Industriales, PRODUCE, MINAGRI y PETROPERÚ

- El comportamiento negativo mensual del **procesamiento primario de recursos** radicó en la menor producción de derivados pesqueros (-28,8 por ciento), debido a la disminución en la disponibilidad de materia prima provocada por el calentamiento de las aguas marinas.
- De otro lado, el desempeño desfavorable de la **manufactura no primaria** se sustentó, básicamente, en la menor producción de arroz pilado (-2,5 por ciento) e hilados de algodón (-23,2 por ciento). En el primer caso, influyó la menor disponibilidad de materia prima mientras que en relación con los hilados incidió el debilitamiento de los mercados interno y externo (Brasil e Italia), teniendo como agravante la competencia de hilados procedentes de la India en el mercado doméstico; asimismo, se enfrentó la escasez de fibra.

## Crecimiento de la manufactura no primaria

(Variación % real respecto al mismo mes del año anterior)

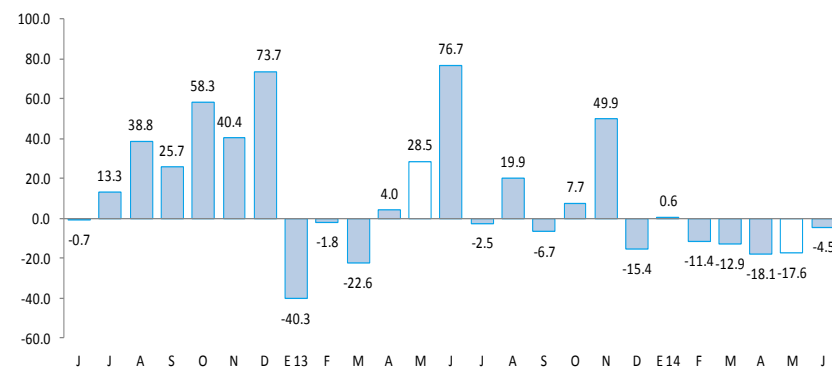



Los despachos de cemento crecieron 9,3 por ciento en relación con análogo período del año previo. En el primer semestre, los despachos registraron un incremento del 15,2 por ciento.

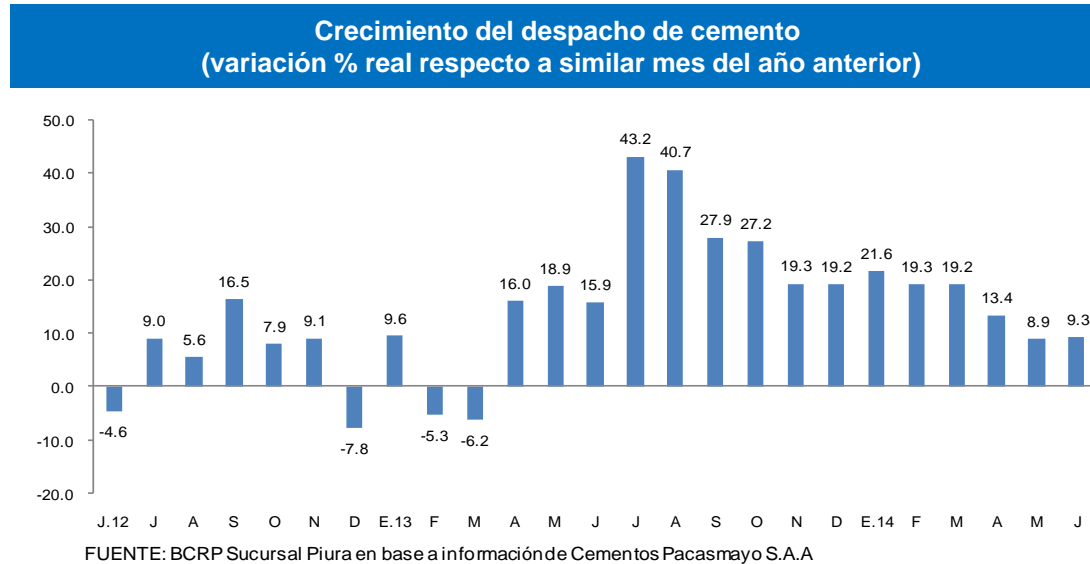

- Influyó, en parte, la expansión en la inversión pública del Gobierno Nacional, así como la realización de proyectos inmobiliarios privados.

En junio, el número de arribos a establecimientos de hospedaje se contrajo en 4,5 por ciento respecto de similar mes del año anterior.

## CRECIMIENTO DE ARRIBOS A ESTABLECIMIENTOS DE HOSPEDAJE (Variación %)

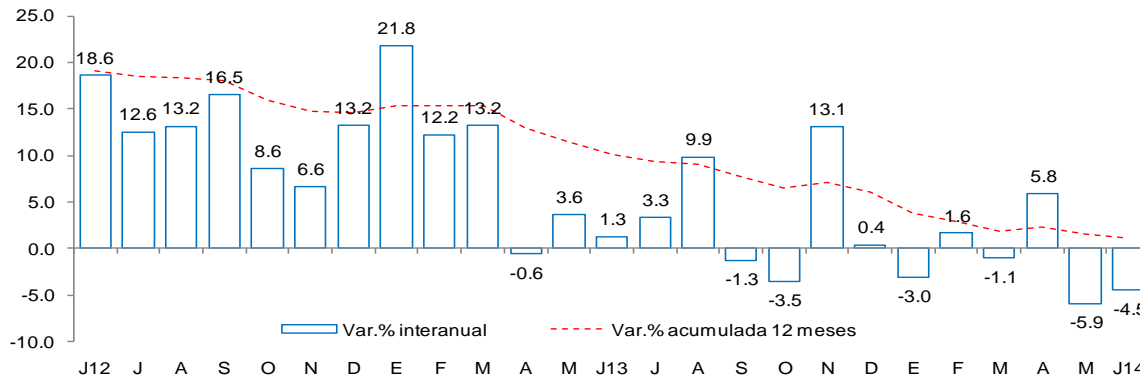

Este resultado obedeció a la disminución en el número de visitantes nacionales (-4,7 por ciento) y extranjeros (-1,4 por ciento). En el primer semestre, el número de arribos retrocedió levemente en 1,2 por ciento.

Fuente: Encuesta Mensual a Establecimientos de Hospedaje Temporal MINCETUR

El crédito al sector privado aumentó 4,7 por ciento respecto a similar mes del año previo. En el caso de la banca múltiple, que canaliza el 63,8 por ciento del crédito total, las colocaciones se expandieron en 3,3 por ciento en términos interanuales, mientras que el crecimiento de las instituciones no bancarias fue de 5,6 por ciento. El 81,2 por ciento del crédito se encuentra colocado en moneda nacional.

## Crédito

(Saldos a fin de periodo en millones de nuevos soles)

	Estructura % Junio 2014	Junio		Var. %
		2013	2014	
<b>Banco de la Nación 1/</b>	<b>3.4</b>	<b>157.2</b>	<b>181.1</b>	<b>15.2</b>
<b>Agrobanco 2/</b>	<b>0.8</b>	<b>25.4</b>	<b>44.8</b>	<b>76.0</b>
<b>Banca Múltiple</b>	<b>63.8</b>	<b>3 339.4</b>	<b>3 448.0</b>	<b>3.3</b>
<b>Instituciones no bancarias</b>	<b>32.0</b>	<b>1 638.7</b>	<b>1 730.6</b>	<b>5.6</b>
Cajas municipales	19.8	1 053.0	1 068.9	1.5
Edpymes	2.1	102.5	114.8	12.0
Financieras	10.1	483.3	546.9	13.2
<b>TOTAL</b>	<b>100.0</b>	<b>5 160.7</b>	<b>5 404.4</b>	<b>4.7</b>
Corporativo, gran y mediana empresa	26.4	1 403.3	1 428.9	1.8
Pequeña empresa	15.7	858.7	847.7	-1.3
Microempresa	10.9	585.9	587.2	0.2
Consumo	34.1	1 696.8	1 840.8	8.5
Hipotecario	12.9	616.0	699.7	13.6
En moneda nacional	81.2	4 050.4	4 388.4	8.3
En moneda extranjera	18.8	1 110.3	1 016.0	-8.5

1/ No considera los créditos a las demás empresas del sistema financiero.

2/ Sólo considera los créditos de consumo e hipotecario.

3/ En base a la estructura porcentual de similar mes de 2013.

Fuente: Superintendencia de Banca, Seguros y AFP.

Elaboración: BCRP, Sucursal Piura. Departamento de Estudios Económicos.

- La **morosidad** en junio fue de 5,7 por ciento; es decir, 0,5 puntos porcentuales más respecto al mismo mes de 2013. La morosidad en las instituciones no bancarias (7,6 por ciento), aumentó en 2,9 puntos porcentuales respecto de análogo período del año previo, mientras que en la banca múltiple (5,4 por ciento) lo hizo en 0,7 puntos porcentuales.

## Crecimiento del crédito

(Var. % nominal con respecto a similar mes del año anterior)

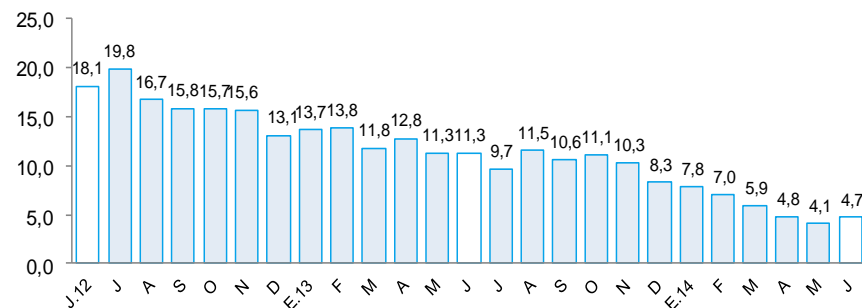

## Tasa de morosidad 1/

(Porcentaje)

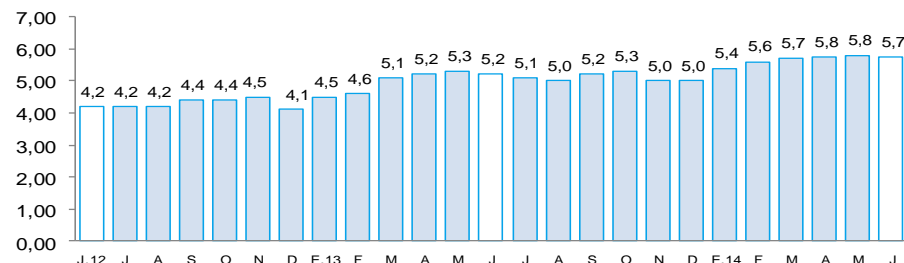

1/ Morosidad = (créditos vencidos + créditos en cobranza judicial) / colocaciones brutas.

En junio, los depósitos se incrementaron en 6,6 por ciento respecto a análogo mes del año pasado, debido básicamente a la mayor captación de ahorros corrientes (11,5 por ciento de aumento interanual) y depósitos a la vista (5,6 por ciento). La expansión se registró principalmente en las captaciones en moneda nacional (8,3 por ciento).

### Depósitos

(Saldos a fin de periodo en millones de nuevos soles)

	Estructura %		Junio		Var.%
	Junio 2014	2013	2014		
<b>Banco de la Nación</b>	<b>11.1</b>	<b>305.4</b>	<b>358.1</b>	<b>17.2</b>	
<b>Banca Múltiple</b>	<b>50.2</b>	<b>1 490.8</b>	<b>1 623.8</b>	<b>8.9</b>	
<b>Instituciones no bancarias</b>	<b>38.7</b>	<b>1 237.8</b>	<b>1 251.6</b>	<b>1.1</b>	
Cajas municipales	38.4	1 228.1	1 240.9	1.0	
Financieras	0.3	9.7	10.6	9.9	
<b>TOTAL</b>	<b>100.0</b>	<b>3 034.0</b>	<b>3 233.4</b>	<b>6.6</b>	
Vista	25.0	764.4	807.3	5.6	
Ahorro	29.5	855.0	953.3	11.5	
Aplazos	45.6	1 414.6	1 472.9	4.1	
En moneda nacional	73.8	2 203.6	2 386.6	8.3	
En moneda extranjera	26.2	830.4	846.8	2.0	

1/ En base a la estructura porcentual de similar mes de 2013.

Fuente: Superintendencia de Banca, Seguros y AFP.

Elaboración: BCRP, Sucursal Plura. Departamento de Estudios Económicos.

### Crecimiento de los depósitos

(Var.% nominal con respecto a similar mes del año anterior)

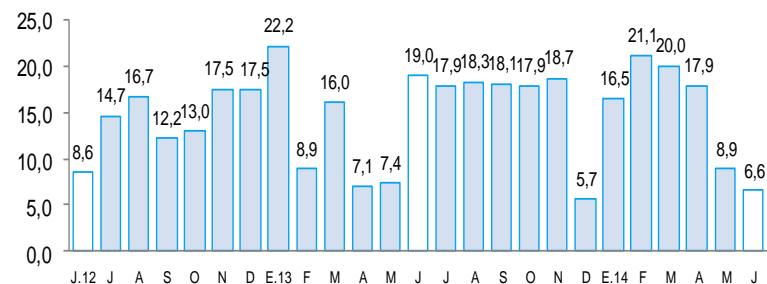

En junio, la inversión pública en Piura, totalizó S/.109, 6 millones, siendo menor en 10,4 por ciento a la de similar mes del año pasado. La inversión se contrajo en los casos del Gobierno Regional (-54,7 por ciento) y de los Gobiernos Locales (-12,8 por ciento), lo cual no pudo ser compensado por la notable expansión en el gasto de capital del Gobierno Nacional (291,4 por ciento).

## Inversión pública 1/ (En millones de nuevos soles)

	JUNIO			ENERO - JUNIO		
	2013	2014	Var.%real	2013	2014	Var.%real
Gobierno Nacional	6.8	27.5	291.4	71.8	162.3	118.4
Gobierno Regional	42.6	20.0	-54.7	180.4	102.6	-45.0
Gobiernos Locales	68.8	62.1	-12.8	316.1	331.2	1.3
<b>Inversión Pública</b>	<b>118.2</b>	<b>109.6</b>	<b>-10.4</b>	<b>568.4</b>	<b>596.2</b>	<b>1.4</b>

1/ Información actualizada al 30 de junio de 2014.

2/ Comprende la adquisición de activos no financieros.

Fuente: Ministerio de Economía y Finanzas.

Elaboración: BCRP, Sucursal Piura. Departamento de Estudios Económicos.

## Crecimiento de la inversión pública (Var. % real con respecto a similar mes del año anterior)

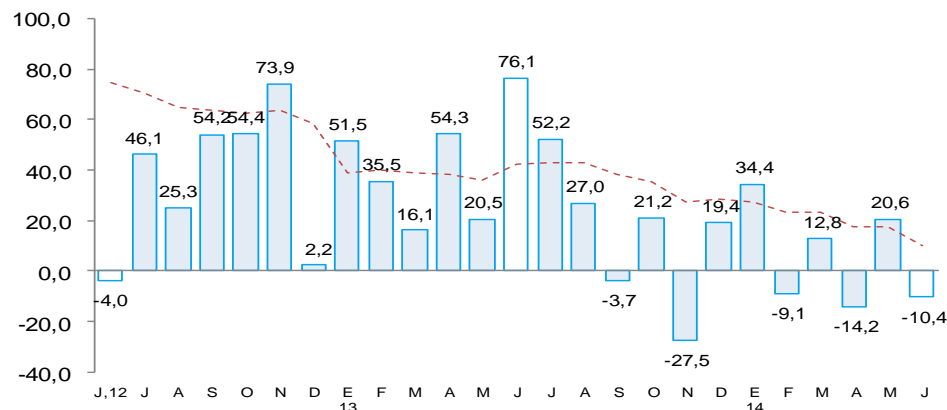

- En el caso del **Gobierno Nacional**, resalta básicamente el aumento del gasto en infraestructura vial, que en esta oportunidad registró un desembolso de S/.5,5 millones frente a un nivel nulo en junio del año pasado; asimismo, se observó un repunte en obras de infraestructura agrícola (293,8 por ciento) y en instalaciones educativas (800,0 por ciento). Entre los principales proyectos que ejecutó en el mes esta instancia de gobierno, destacaron los referidos a mejoramiento del riego y canales de regadío (S/.10,2 millones), la rehabilitación de la carretera Panamericana Norte (S/.2,5 millones) y concesiones viales (S/.2,3 millones).
- El **Gobierno Regional** realizó una menor ejecución en infraestructura vial (-69,2 por ciento), instalaciones educativas (-35,2 por ciento) e instalaciones médicas (-83,8 por ciento). En cambio, en infraestructura agrícola se mantuvo el nivel de gasto de similar mes del año anterior (S/.3,5 millones), sobresaliendo en este caso las obras de mejoramiento de riego y canales (S/.2,5 millones) y la protección del cuenco amortiguador de la represa de Poechos (S/.1,0 millón).
- Los **Gobiernos Locales** estuvieron concentrados en pistas y veredas (S/.17,2 millones) y en obras de saneamiento en Paita (S/.5,0 millones), Sullana (S/.3,8 millones) y Piura (S/.2,2 millones).