



# Piura: Síntesis de Actividad Económica - Abril 2014 -

**Departamento de Estudios Económicos  
Sucursal Piura**

Lunes, 30 de junio de 2014

*El Banco Central de Reserva del Perú (BCRP) ha considerado presentar un conjunto de indicadores sectoriales de actividad económica con la finalidad de poder realizar el seguimiento del desempeño de la economía departamental. Para el sector real, se ha utilizado el Valor Bruto de Producción a precios del año 2007 para los sectores disponibles. Cabe señalar que a partir de enero 2014, el Instituto Nacional de Estadística (INEI) ha realizado el cambio de año base (de 1994 a 2007) para la construcción del Producto Bruto Interno (PBI) nacional, estando en elaboración la desagregación departamental. En la medida que se publique referida información, el BCRP volvería a elaborar para cada departamento un indicador agregado de actividad económica.*

En abril, las actividades primarias registraron comportamientos mixtos. De un lado, se contrajo la producción agropecuaria (-25,2 por ciento interanual) y pesquera (-16,9 por ciento). De otro lado, se expandió la extracción de hidrocarburos (7,5 por ciento).

## Actividad Primaria

- La **actividad agropecuaria** decreció en 25,2 por ciento respecto de análogo mes del año previo, por la contracción de la producción agrícola (-17,9 por ciento) y pecuaria (-29,9 por ciento). En el sub-sector agrícola, fue determinante el descenso en la producción de plátano (-19,1 por ciento), uva (-100,0 por ciento), papa (-29,9 por ciento) y limón (-3,4 por ciento). En relación con la actividad pecuaria, es subrayable la caída en la producción de carne de aves (-21,6 por ciento), vacunos (-22,7 por ciento) y porcino (-44,7 por ciento).
- En el mes bajo análisis, la **actividad pesquera** se contrajo en 16,9 por ciento respecto a similar mes del año pasado, básicamente por el menor desembarque para congelado (-33,6 por ciento) y enlatado (-75,2 por ciento).
- La **producción de hidrocarburos** se expandió en 7,5 por ciento interanual. Esto obedeció al incremento en la extracción de petróleo (6,5 por ciento) y gas natural (57,9 por ciento).

**Crecimiento de la producción agropecuaria 1/**  
(Var. % real respecto a similar mes del año anterior)

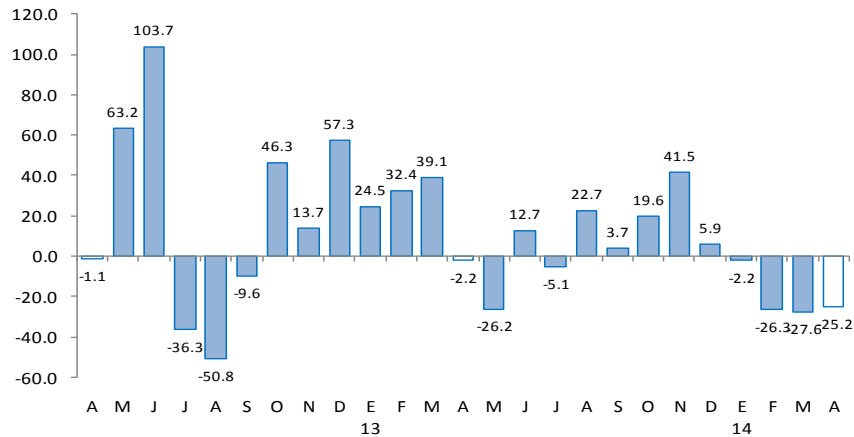

1/ A precios de 2007  
Fuente: Ministerio de Agricultura y Riego

**Crecimiento de la producción de hidrocarburos 1/**  
(Var. % real respecto a similar mes del año anterior)

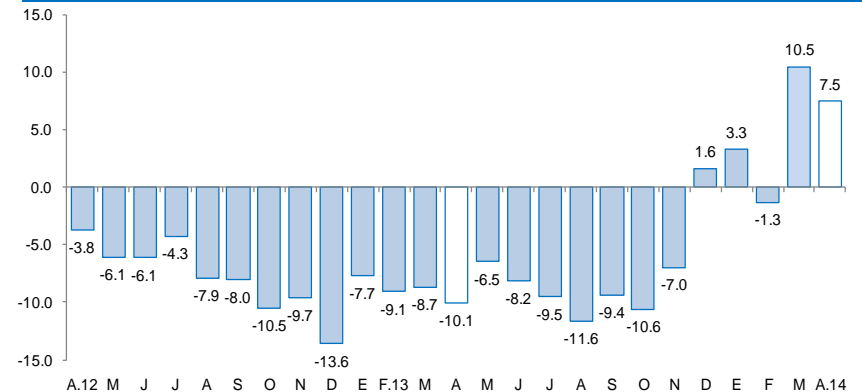

1/ A precios de 2007  
Fuente: MINEM

Dentro de la actividad económica en la región, destaca el decrecimiento mensual del sector manufacturero (-13,8 por ciento interanual) y de la inversión pública (-14,2 por ciento). En contraste, se expandieron los despachos de cemento (13,4 por ciento), arribos a establecimientos de hospedaje (6,2 por ciento) y crédito del sistema financiero (4,8 por ciento).

- La **actividad industrial** decreció en 13,8 por ciento interanual, merced a la caída de la manufactura primaria (-13,6 por ciento) y no primaria (-18,1 por ciento). El comportamiento negativo del procesamiento primario de recursos radicó en la menor producción de derivados pesqueros (-37,7 por ciento), revirtiendo así el comportamiento ampliamente positivo del mes previo y confirmando la irregularidad en la disponibilidad de materia prima, sobre todo de anchoveta y pota.
- Los **despachos de cemento** crecieron 13,4 por ciento en relación con análogo período del año previo, mostrando una desaceleración respecto de los meses previos.
- El **número de arribos a establecimientos** de hospedaje se expandió en 6,2 por ciento interanual, incidiendo el repunte estacional del turismo de playas por semana santa. Este resultado obedeció al aumento en el número de visitantes nacionales (5,1 por ciento) y extranjeros (22,8 por ciento).
- El **crédito del sistema financiero** al sector privado aumentó 4,8 por ciento respecto a abril de 2013 mostrando una desaceleración respecto de los meses anteriores. En particular, el **crédito de consumo** e **hipotecario** registraron crecimientos de 3,5 por ciento y 10,1 por ciento, respectivamente.
- La **inversión pública** correspondiente a los tres niveles de gobierno, totalizó S/.113,1 millones, siendo menor en 14,2 por ciento a la de similar mes del año pasado. La inversión se contrajo en el caso del Gobierno Regional (-38,8 por ciento) y de los Gobiernos Locales (-9,6 por ciento), pero aumentó en el Gobierno Nacional (5,0 por ciento).

## Otros indicadores de actividad económica

(Variación % respecto a similar mes del año anterior)

	Nov.13	Dic.13	Ene.14	Feb.14	Mar.14	Abr.14
Producción industrial 1/	↓ -18.6	↑ 4.3	↑ 5.9	↑ 8.4	↑ 32.3	↓ -13.8
Despachos de cemento 1/	↑ 19.3	↑ 19.2	↑ 21.6	↑ 19.3	↑ 19.2	↑ 13.4
Arribos a establecimientos de hospedaje	↑ 13.1	↑ 0.4	↓ -3.0	↑ 1.6	↑ 2.4	↑ 6.2
Crédito total 2/	↑ 10.3	↑ 8.2	↑ 7.8	↑ 7.0	↑ 5.9	↑ 4.8
Crédito de consumo 2/	↑ 13.0	↑ 14.3	↑ 12.8	↑ 8.8	↑ 9.7	↑ 3.5
Crédito hipotecario 2/	↑ 19.4	↑ 19.2	↑ 18.2	↑ 17.5	↑ 17.5	↑ 10.1
Inversión pública 1/	↓ -27.5	↑ 19.4	↑ 34.4	↓ -9.1	↑ 12.8	↓ -14.2

1/ En términos reales.

2/ En términos nominales.

**En abril, hubieron importantes anuncios de inversión en los sectores de industria , construcción entre otros.**

- **La empresa agroindustrial Ecosac**, perteneciente a la Corporación Costa del Sol, alista su segunda planta de congelados de langostinos en Piura, después de la que ya opera en Tumbes. La inversión se estima en US\$ 9 millones y se planea que comience a funcionar en enero de 2015.
- **Maple Energy** destinará alrededor de US\$ 35 millones en los próximos dos años para llegar a las 10 mil hectáreas de caña de azúcar para etanol en su operación de Piura; actualmente cuenta con 7 700 hectáreas.
- **Olympic** confirmó que a fines del 2014 pondrá en marcha la primera planta de fertilizantes del país con una inversión inicial de US\$ 55 millones. La planta procesará 200 toneladas diarias de úrea empleando como insumo las reservas de gas existentes en lote XIII-B. La perspectiva es llegar hacia el 2016 con una producción de 600 toneladas diarias de manera que se cubra la mitad de la demanda nacional, con lo cual, la inversión en el proyecto superaría los US\$ 150 millones. Adicionalmente, la empresa está estudiando la posibilidad de montar una mini-refinería en Talara, en el lote XIII-A, la cual producirá diesel, nafta y asfalto, con una inversión de US\$ 30 millones.
- **El grupo Urbi Propiedades** construirá un centro comercial en Talara en un terreno de 20 mil m<sup>2</sup>, para lo cual invertirá US\$ 15 millones. La empresa está a la espera de que la municipalidad provincial de Talara realice la subasta del terreno que pretende utilizar para la construcción del mall. Dicha subasta se estaría llevando a cabo antes del 19 de junio según propia manifestación de la autoridad local. La empresa prevé ejecutar también obras viales y de saneamiento en el entorno del centro comercial por un importe de S/.20 millones, bajo la modalidad de obras por impuestos.
- **Mapfre** adquirió el año pasado el camposanto ecológico Campo de Paz, el más grande de la ciudad de Piura, de un tamaño de 8 hectáreas y una capacidad para 30 mil sepulturas, en el que invirtió US\$ 3 millones.

En abril, la actividad agropecuaria decreció en 25,2 por ciento, por la contracción de la producción agrícola agrícola (-17,9) y pecuaria (-29,9 por ciento).

## Producción de principales productos agropecuarios 1/ (Toneladas)

Subsectores	Estructura Porcentual 2012 2/	ABRIL			ENERO - ABRIL				
		2013	2014	Var. %	Contribución al crecimiento 3/	2013	2014	Var. %	Contribución al crecimiento 3/
<b>AGRÍCOLA</b>	<b>82.5</b>			<b>-17.9</b>	<b>-7.0</b>			<b>-13.3</b>	<b>-9.1</b>
<b>Orientada al mercado externo y agroindustria 2/</b>	<b>32.0</b>			<b>-22.0</b>	<b>-5.0</b>			<b>-18.3</b>	<b>-9.4</b>
Algodón	1.2	0	0	n.d.	0.0	655	0	-100.0	-0.3
Café	0.8	47	20	-57.4	-0.2	47	22	-53.2	0.0
Frijol Caupí	2.7	38	77	102.6	0.0	38	77	102.6	0.0
Mango	3.5	48	32	-33.3	0.0	289 706	250 486	-13.5	-5.1
Maíz Amarillo Duro	4.6	401	31	-92.3	-0.4	10 163	6 593	-35.1	-0.5
Plátano	8.1	24 759	20 021	-19.1	-3.3	98 889	81 512	-17.6	-1.7
Vid	7.8	1 280	0	-100.0	-3.0	7 117	154	-97.8	-2.2
Palta	0.3	741	1 600	115.9	1.4	868	1 923	121.5	0.2
Cacao	0.2	33	120	263.6	0.5	219	543	147.9	0.2
Páprika	1.4	12	0	-100.0	0.0	89	113	27.0	0.0
Piquillo	1.5	0	0	n.d.	0.0	1 045	95	-90.9	-0.1
<b>Orientada al mercado interno 2/</b>	<b>50.5</b>			<b>-12.3</b>	<b>-2.0</b>			<b>2.1</b>	<b>0.3</b>
Arroz	41.3	910	210	-76.9	-0.6	79 470	81 283	2.3	0.2
Arveja G/S	0.6	0	0	n.d.	0.0	81	25	-69.1	0.0
Camote	0.5	445	48	-89.2	-0.3	6 172	1 134	-81.6	-0.5
Cebolla	0.4	320	0	-100.0	-0.2	1 431	1 690	18.1	0.0
Frijol G/S	0.4	38	77	102.6	0.1	38	77	102.6	0.0
Limón	4.6	16 085	15 546	-3.4	-0.4	47 159	55 092	16.8	0.9
Maíz Amiláceo	1.2	71	110	54.9	0.1	71	110	54.9	0.0
Papa	0.7	2 143	1 502	-29.9	-0.6	7 677	6 667	-13.2	-0.1
Trigo	0.7	0	0	n.d.	0.0	54	4	-92.6	0.0
Yuca	0.2	319	197	-38.2	-0.1	1 703	684	-59.8	-0.1
<b>PECUARIO</b>	<b>17.5</b>			<b>-29.9</b>	<b>-18.2</b>			<b>-22.4</b>	<b>-7.1</b>
Carne de Ave 4/	6.8	2 062	1 617	-21.6	-5.2	7 929	7 320	-7.7	-1.0
Huevo	1.2	635	275	-56.6	-1.8	2 228	991	-55.5	-0.9
Carne de vacuno 4/	3.4	589	455	-22.7	-2.8	2 368	1 884	-20.5	-1.4
Leche	3.2	5 460	3 551	-35.0	-2.3	16 958	13 027	-23.2	-0.7
Carne de Ovino 4/	0.5	160	104	-34.9	-1.6	597	369	-38.1	-0.9
Carne de Porcino 4/	1.8	545	301	-44.7	-2.7	2 031	1 168	-42.5	-1.3
Carne de Caprino 4/	0.5	189	106	-43.7	-1.8	713	393	-44.9	-1.0
<b>SECTOR AGROPECUARIO</b>	<b>100.00</b>			<b>-25.2</b>	<b>-25.2</b>			<b>-16.2</b>	<b>-16.2</b>

1/ Cifras preliminares

2/ A precios de 2007

3/ En puntos porcentuales

4/ Peso neto

Fuente: Ministerio de Agricultura y Riego

Elaboración: BCRP, Sucursal Piura. Departamento de Estudios Económicos

En el **sub-sector agrícola**, fue determinante el descenso en la producción de plátano (-19,1 por ciento), uva (-100,0 por ciento), papa (-29,9 por ciento) y limón (-3,4 por ciento). El banano viene siendo afectado por la incidencia de la plaga de la mancha roja, mientras que el conjunto de los cultivos acusaron el impacto de la escasez del recurso hídrico que se prolongó hasta marzo de este año. No obstante, cabe señalar que típicamente abril no es un mes de cosechas significativas de los principales cultivos regionales.

En relación con la **actividad pecuaria**, es subrayable la caída en la producción de carne de aves (-21,6 por ciento), de vacunos (-22,7 por ciento) y de porcino (-44,7 por ciento).

El sector pesca se contrajo en 16,9 por ciento respecto a similar mes del año pasado, básicamente por el menor desembarque para congelado (-33,6 por ciento) y enlatado (-75,2 por ciento).

Producción pesquera 1/ (En TM)						
DESTINO	ABRIL			ENERO - ABRIL		
	2013	2014	Var % 1/	2013	2014	Var % 1/
<b>Consumo Humano Directo</b>			<b>-16.9</b>			<b>19.8</b>
Congelado	39 410	26 154	- 33.6	152 639	175 631	15.1
Enlatado	1 016	252	- 75.2	4 273	3 579	- 16.2
Fresco 2/	10 194	18 000	76.6	50 322	72 000	43.1
Curado2/	300	300	0.0	1 200	1 200	0.0
<b>Consumo Industrial</b>			<b>n.d.</b>			<b>- 54.6</b>
Harina	0	0	n.d.	5 169	2 345	- 54.6
<b>TOTAL</b>			<b>-16.9</b>			<b>19.6</b>

1/ A precios de 2007. Cifras preliminares.

2/ Información estimada en base a la proporcionada por la Gerencia Regional de la Producción - Piura

Fuente: Ministerio de la Producción

- Hacia fines de abril, las temperaturas marinas empezaron a elevarse debido al ingreso de una Onda Kelvin (masa de agua caliente), de modo que el mar de Paita registró una anomalía positiva de 0,3°C. Este fenómeno propició la ausencia de anchoveta dado que es una especie de aguas frías; asimismo, el desembarque de pota fue fluctuante, mientras que la flota extranjera abasteció de barrilete a las plantas dedicadas a la producción de conservas. Durante el primer cuatrimestre, el sector creció en 19,6 por ciento.

In April, the production of hydrocarbons expanded by 7.5 percent compared to the analogous month of last year. This was due to the increase in the extraction of oil (6.5 percent) and natural gas (57.9 percent). In the first quarter, the sector grew by 5.1 percent due to the increase in the production of natural gas (47.7 percent) and oil (4.2 percent).

Producción de Hidrocarburos 1/						
	Abril			Enero - Abril		
	2013	2014	Var.%	2013	2014	Var.%
<b>GAS NATURAL(miles de p3)</b>	<b>636 366</b>	<b>1 004 860</b>	<b>57.9</b>	<b>2 624 362</b>	<b>3 876 046</b>	<b>47.7</b>
GMP	167 384	200 359	19.7	589 886	753 123	27.7
P. Monterrico	8 926	45 863	413.8	94 234	191 284	103.0
Sapet	88 861	63 882	-28.1	311 921	288 653	-7.5
Petrobras	182 539	243 059	33.2	776 550	948 671	22.2
Olympic	169 164	328 566	94.2	608 193	1 067 463	75.5
Savía	19 491	123 131	531.7	243 577	626 853	157.4
<b>PETROLEO CRUDO (barriles)</b>	<b>1 043 154</b>	<b>1 111 032</b>	<b>6.5</b>	<b>4 196 479</b>	<b>4 373 265</b>	<b>4.2</b>
Petrobras	382 649	317 351	-17.1	1 592 914	1 256 186	-21.1
P. Monterrico	15 804	15 010	-5.0	65 816	61 053	-7.2
Interoil	79 839	62 195	-22.1	329 374	273 486	-17.0
Unipetro	6 192	5 971	-3.6	25 163	24 134	-4.1
Sapet	95 861	108 338	13.0	393 030	432 962	10.2
Olympic	121 147	211 912	74.9	452 625	852 015	88.2
GMP	46 207	51 249	10.9	192 860	188 685	-2.2
Savía ( ex Petrotech)	295 455	339 006	14.7	1 144 697	1 284 744	12.2
<b>TOTAL 1/</b>			<b>7.5</b>			<b>5.1</b>

1/ Variación porcentual en términos reales a precios de 2007

FUENTE: PERUPETRO

ELABORACIÓN: BCRP Sucursal Piura. Departamento de Estudios Económicos

La actividad industrial decreció en 13,8 por ciento respecto de similar mes del año anterior, merced a la caída de la manufactura primaria (-13,6 por ciento) y no primaria (-18,1 por ciento).

## Producción manufacturera 1/

(Variación % real respecto al mismo periodo del año anterior)

Ramas de actividad	Estructura porcentual 2012 2/	ABRIL		ENERO - ABRIL	
		Var.%	Contribución 3/	Var.%	Contribución 3/
<b>MANUFACTURA PRIMARIA</b>	<b>94.9</b>	<b>-13.6</b>	<b>-12.9</b>	4.4	<b>4.2</b>
Derivados pesqueros	52.5	-37.7	-20.9	10.2	5.5
Derivados de petróleo	40.6	21.2	8.2	-2.4	-1.0
Oleína	1.8	-25.8	-0.2	-64.6	-0.3
<b>MANUFACTURA NO PRIMARIA</b>	<b>5.1</b>	<b>-18.1</b>	<b>-0.9</b>	-7.3	<b>-0.2</b>
Arroz pilado	1.4	43.5	0.2	6.5	0.1
Jugos de fruta	0.1	-50.0	0.0	277.6	0.1
Harina de trigo	1.7	9.2	0.2	33.0	0.1
Hilados de algodón	1.7	-48.5	-1.0	-11.8	-0.2
Aceite esencial de limón	0.0	-82.6	0.0	203.7	0.0
Cáscara deshidratada de limón	0.2	-54.5	-0.3	-78.7	-0.2
<b>SECTOR MANUFACTURA</b>	<b>100.0</b>	<b>-13.8</b>	<b>-13.8</b>	<b>4.0</b>	<b>4.0</b>

1/ Cifras preliminares.

2/ A precios de 1994.

3/ En puntos porcentuales.

Fuente: Empresas Industriales, PRODUCE y PETROPERÚ

- El comportamiento negativo mensual del **procesamiento primario de recursos** radicó en la menor producción de derivados pesqueros (-37,7 por ciento), revirtiendo así el comportamiento ampliamente positivo del mes previo y confirmando la irregularidad en la disponibilidad de materia prima, sobre todo de anchoveta y pota.
- De otro lado, la contracción de la **manufactura no primaria** se sustentó, básicamente, en la menor producción de hilados de algodón (-48,5 por ciento) debido a la escasez y encarecimiento de la materia prima así como al debilitamiento del mercado brasileiro.

## Crecimiento de la manufactura no primaria

(Variación % real respecto al mismo mes del año anterior)

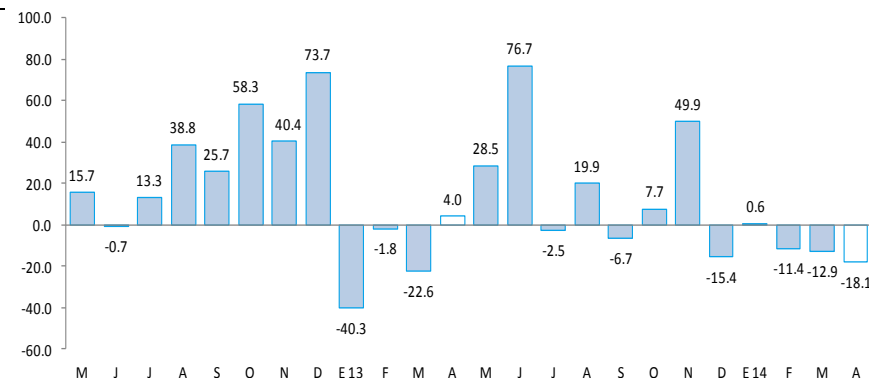



Los despachos de cemento crecieron 13,4 por ciento en relación con análogo período del año previo, mostrando una desaceleración respecto de los meses previos.

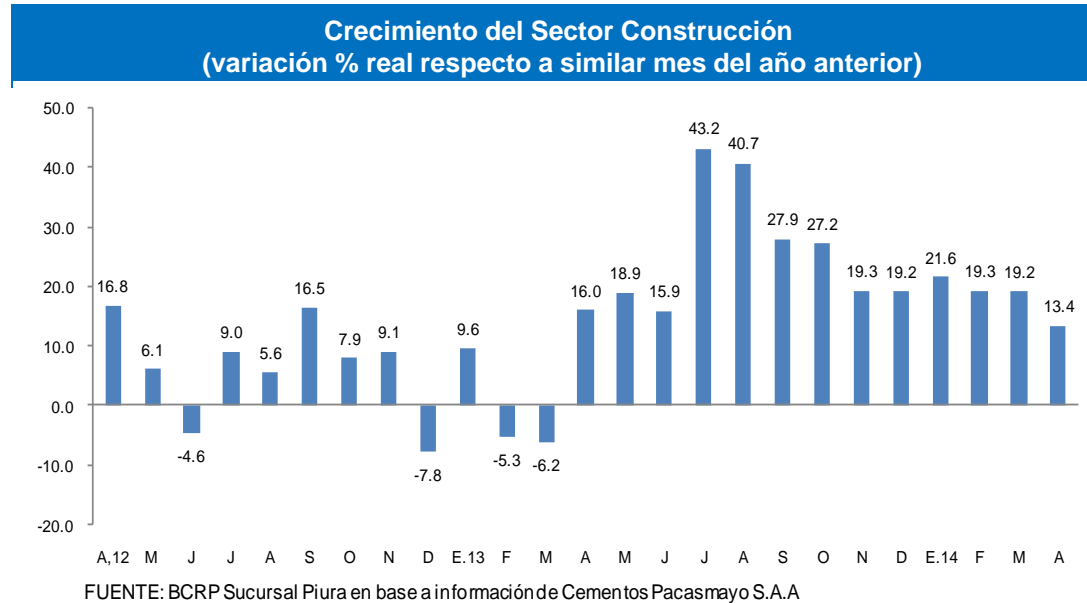

- Influyó positivamente la continuidad de proyectos inmobiliarios privados, en un contexto en el cual el saldo del crédito hipotecario se expandió en 10,1 por ciento interanual, moderando, sin embargo, su ritmo de crecimiento; asimismo, la caída de la inversión pública en el mes frenó, en parte, el crecimiento del sector de construcción.

En abril, el número de arribos a establecimientos de hospedaje se expandió en 6,2 por ciento respecto de similar mes del año anterior .

## CRECIMIENTO DE ARRIBOS A ESTABLECIMIENTOS DE HOSPEDAJE (Variación %)

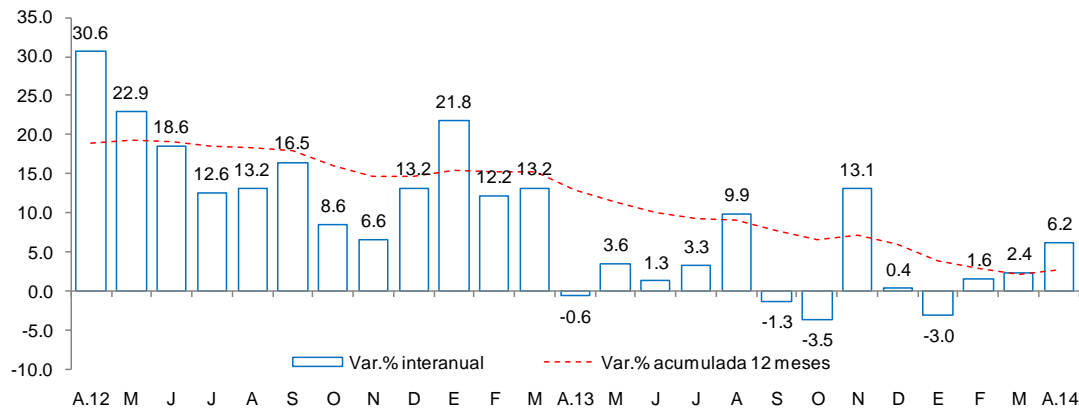

▪ Incidió en el resultado del mes el repunte estacional del turismo de playas por semana santa. Esto obedeció al aumento en el número de visitantes nacionales (5,1 por ciento) y extranjeros (22,8 por ciento). En los cuatro primeros meses del año, el número de arribos se incrementó levemente en 1,5 por ciento.

Fuente: Encuesta Mensual a Establecimientos de Hospedaje Temporal- MINCETUR

El crédito del sistema financiero al sector privado aumentó 4,8 por ciento respecto a similar mes del año previo mostrando una desaceleración respecto de los meses anteriores. Por su parte, las colocaciones de la banca múltiple se expandieron en 3,5 por ciento en términos interanuales, mientras que el crecimiento de las instituciones no bancarias fue de 5,1 por ciento.

## Crédito Directo del Sistema Financiero

(Saldos a fin de periodo en miles de nuevos soles)

	Estructura % Abril 2014	Abril		Var. %	Contribución 3/
		2013	2014		
<b>Banco de la Nación 1/</b>	<b>3.6</b>	<b>156,697</b>	<b>192,459</b>	<b>22.8</b>	<b>0.7</b>
<b>Agrobanco 2/</b>	<b>0.7</b>	<b>22,210</b>	<b>34,895</b>	<b>57.1</b>	<b>0.3</b>
<b>Banca Múltiple</b>	<b>63.6</b>	<b>3,262,581</b>	<b>3,375,307</b>	<b>3.5</b>	<b>2.2</b>
<b>Instituciones no bancarias</b>	<b>32.1</b>	<b>1,621,421</b>	<b>1,704,071</b>	<b>5.1</b>	<b>1.6</b>
Cajas municipales	20.0	1,046,137	1,063,139	1.6	0.3
Cajas rurales	0.0	55,638	0	-100.0	-1.1
Edpymes	2.1	103,011	114,047	10.7	0.2
Financieras	9.9	416,634	526,884	26.5	2.2
<b>TOTAL</b>	<b>100.0</b>	<b>5,062,909</b>	<b>5,306,732</b>	<b>4.8</b>	<b>4.8</b>
Corporativo, gran y mediana empresa	26.5	1,199,305	1,407,961	17.4	4.1
Pequeña empresa	15.5	889,360	822,883	-7.5	-1.3
Microempresa	10.9	601,102	579,472	-3.6	-0.4
Consumo	34.2	1,754,828	1,815,445	3.5	1.2
Hipotecario	12.8	618,314	680,970	10.1	1.2
En moneda nacional	81.4	3,993,383	4,318,650	8.1	6.4
En moneda extranjera	18.6	1,069,527	988,082	-7.6	-1.6

1/ No considera los créditos a las demás empresas del sistema financiero.

2/ Sólo considera los créditos de consumo e hipotecario.

3/ En base a la estructura porcentual de similar mes de 2013.

Fuente: Superintendencia de Banca, Seguros y AFP.

- La **morosidad** en abril fue de 5,8 por ciento; es decir, 0,6 puntos porcentuales más respecto al mismo mes de 2013. La morosidad en las instituciones no bancarias (7,4 por ciento), aumentó en 1,5 puntos porcentuales, mientras que en la banca múltiple (5,3 por ciento) aumentó en 0,7 puntos porcentuales.

## Crecimiento del crédito directo del sistema financiero

(Var. % nominal con respecto a similar mes del año anterior)

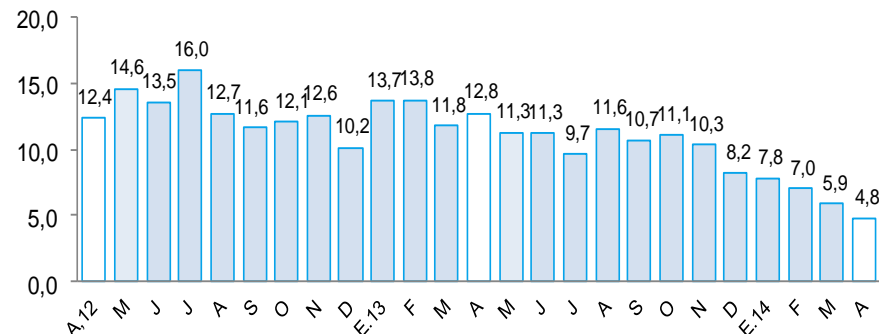

## Tasa de morosidad 1/

(Porcentaje)

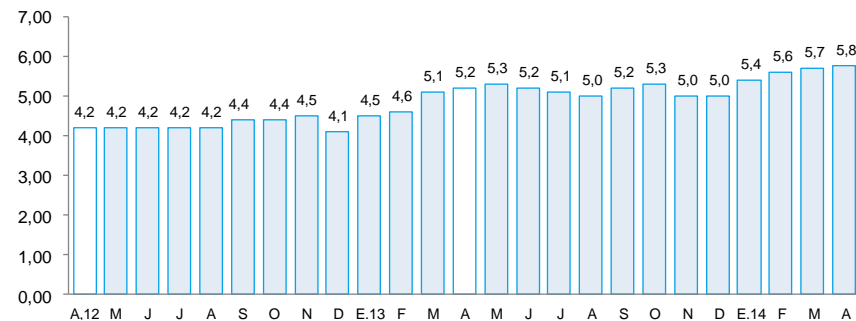

1/ Morosidad = (créditos vencidos + créditos en cobranza judicial) / colocaciones brutas.

En abril, los depósitos en el sistema financiero aumentaron en 17,9 por ciento respecto a análogo mes del año pasado, debido a la mayor captación de depósitos a la vista (33,1 por ciento de aumento interanual) y de ahorros corrientes (20,6 por ciento). La expansión se registró tanto en las captaciones en moneda nacional (12,0 por ciento) cuanto en moneda extranjera (36,4 por ciento).

### Depósitos en el Sistema Financiero (Saldos a fin de periodo en miles de nuevos soles)

	Estructura %	Abril		Var.%	Contribución 1/
	Abril 2014	2013	2014		
<b>Banco de la Nación</b>	<b>11.8</b>	<b>306,451</b>	<b>388,201</b>	<b>26.7</b>	<b>2.9</b>
<b>Banca Múltiple</b>	<b>51.7</b>	<b>1,342,181</b>	<b>1,702,750</b>	<b>26.9</b>	<b>12.9</b>
<b>Instituciones no bancarias</b>	<b>36.5</b>	<b>1,145,389</b>	<b>1,204,162</b>	<b>5.1</b>	<b>2.1</b>
Cajas municipales	36.2	1,136,198	1,193,963	5.1	2.1
Cajas rurales	0.0	3,935	0	-100.0	-0.1
Financieras	0.3	5,256	10,198	94.0	0.2
<b>TOTAL</b>	<b>100.0</b>	<b>2,794,021</b>	<b>3,295,112</b>	<b>17.9</b>	<b>17.9</b>
Vista	27.5	680,378	905,705	33.1	8.1
Ahorro	30.7	840,144	1,012,872	20.6	6.2
Aplazos	41.8	1,273,498	1,376,535	8.1	3.7
En moneda nacional	71.8	2,111,714	2,364,500	12.0	9.0
En moneda extranjera	28.2	682,307	930,612	36.4	8.9

1/ En base a la estructura porcentual de similar mes de 2013.

Fuente: Superintendencia de Banca, Seguros y AFP.

Elaboración: BCRP, Sucursal Piura. Departamento de Estudios Económicos.

### Crecimiento de los depósitos en el sistema financiero (Var.% nominal con respecto a similar mes del año anterior)

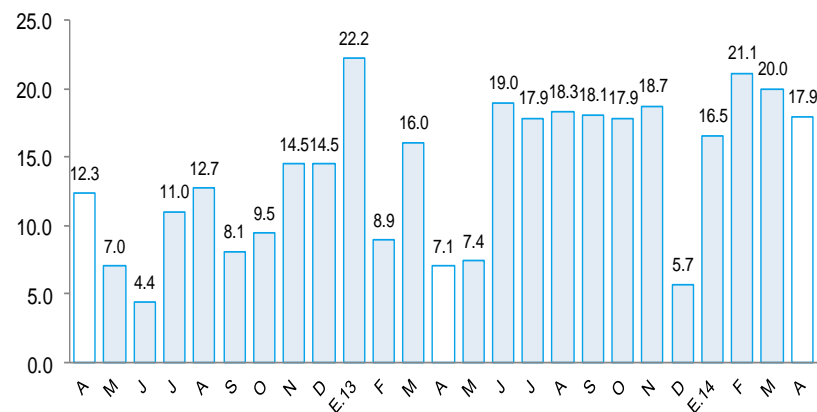

En abril, la inversión pública en Piura, correspondiente a los tres niveles de gobierno, totalizó S/.113,1 millones, siendo menor en 14,2 por ciento a la de similar mes del año pasado. La inversión se contrajo en el caso del Gobierno Regional (-38,8 por ciento) y de los Gobiernos Locales (-9,6 por ciento), pero aumentó en el Gobierno Nacional (5,0 por ciento).

## Inversión pública 1/ (En miles de nuevos soles)

	ABRIL			ENERO - ABRIL		
	2013	2014	Var.%real	2013	2014	Var.%real
Gobierno Nacional	29 405	31 949	5.0	57 883	101 601	69.6
Gobierno Regional	34 891	22 112	-38.8	105 941	62 629	-42.9
Gobiernos locales	63 093	59 023	-9.6	193 605	206 488	3.0
<b>Inversión Pública</b>	<b>127 389</b>	<b>113 084</b>	<b>-14.2</b>	<b>357 429</b>	<b>370 718</b>	<b>0.2</b>

1/ Información actualizada al 30 de marzo de 2014.

2/ Comprende la adquisición de activos no financieros.

Fuente: Ministerio de Economía y Finanzas.

Elaboración: BCRP, Sucursal Piura. Departamento de Estudios Económicos.

## Crecimiento de la inversión pública (Var.% real con respecto a similar mes del año anterior)

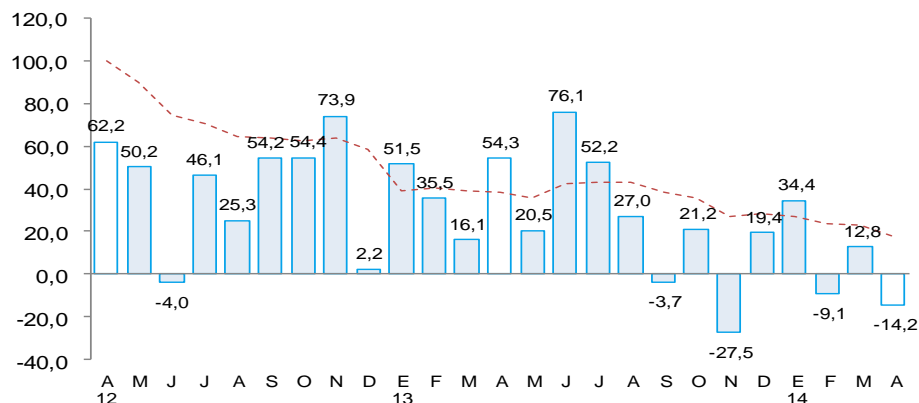

- Entre los **principales proyectos** ejecutados por el **Gobierno Nacional**, destacaron los siguientes: rehabilitación de la carretera Panamericana Norte (S/.8,2 millones); obras de infraestructura en la Universidad Nacional de Piura (S/.2,6 millones); mejoramiento y ampliación del sistema de riego en Ayabaca y otras localidades (S/.1,6 millones); pagos referentes a concesiones viales (S/. 9,7 millones).
- El **Gobierno Regional** registró avances en las siguientes obras: mejoramiento de los servicios educativos en asentamientos humanos y otras localidades (S/.6,1 millones); mejoramiento del transporte vial, en especial el de la avenida Brasil en Secura (S/.1,8 millones); ampliación de infraestructura y equipamiento de Centros de Salud, entre ellos el de La Unión (S/.2,2 millones); protección del cuenco amortiguador de la Presa Poechos (S/.1,0 millón); saneamiento urbano y rural” (S/.0,5 millones).
- Por su parte, los **Gobiernos Locales** ejecutaron obras de infraestructura vial (S/.7,9 millones), así como de agua y saneamiento en Paita (S/.2,4 millones), Sullana (S/.1,4 millones) y zonas rurales (S/.12,0 millones); asimismo, hubo avances en mejoramiento de los servicios educativos (S/.6,0 millones), en aprovechamiento del recurso hídrico de uso agrícola (S/.0,4 millones) y en electrificación rural (S/.0,9 millones).