



Piura: Síntesis de Actividad Económica - Febrero 2014 -

Departamento de Estudios Económicos
Sucursal Piura

Lunes, 28 de abril de 2014

El Banco Central de Reserva del Perú (BCRP) ha considerado presentar un conjunto de indicadores sectoriales de actividad económica con la finalidad de poder realizar el seguimiento del desempeño de la economía departamental. Para el sector real, se ha utilizado el Valor Bruto de Producción a precios del año 2007 para los sectores disponibles. Cabe señalar que a partir de enero 2014, el Instituto Nacional de Estadística (INEI) ha realizado el cambio de año base (de 1994 a 2007) para la construcción del Producto Bruto Interno (PBI) nacional, estando en elaboración la desagregación departamental. En la medida que se publique referida información, el BCRP volvería a elaborar para cada departamento un indicador agregado de actividad económica.

En febrero, la actividad agropecuaria decreció en 26,3 por ciento interanual debido a la contracción de la producción agrícola, mientras que la actividad pesquera se expandió en 17,4 por ciento y la producción de hidrocarburos se contrajo en 1,3 por ciento interanual.

Actividad Primaria

- La **actividad agropecuaria** decreció en 26,3 por ciento interanual, por la contracción de la producción agrícola destinada a la agroindustria y a la agroexportación (-52,3 por ciento). Fue determinante el descenso en la producción de mango (-56,4 por ciento) y, en menor medida, de maíz amarillo duro (-85,5 por ciento).
- La **actividad pesquera** se expandió en 17,4 por ciento respecto a similar período del año pasado, básicamente por un mayor desembarque para congelado (18,2 por ciento) que contrarrestó la caída en la extracción para conservas (-51,8 por ciento). En la última semana del mes se registró un repunte en el desembarque de pota en Paíta, lo cual se atribuye a condiciones marinas favorables.
- La **producción de hidrocarburos** se contrajo en 1,3 por ciento respecto a febrero de 2013. Esto obedeció a la caída en la extracción de petróleo (-1,6 por ciento) que no pudo ser compensada por la expansión en la producción de gas natural (8,1 por ciento).

Crecimiento de la producción agropecuaria 1/ (Var.% real respecto a similar mes del año anterior)

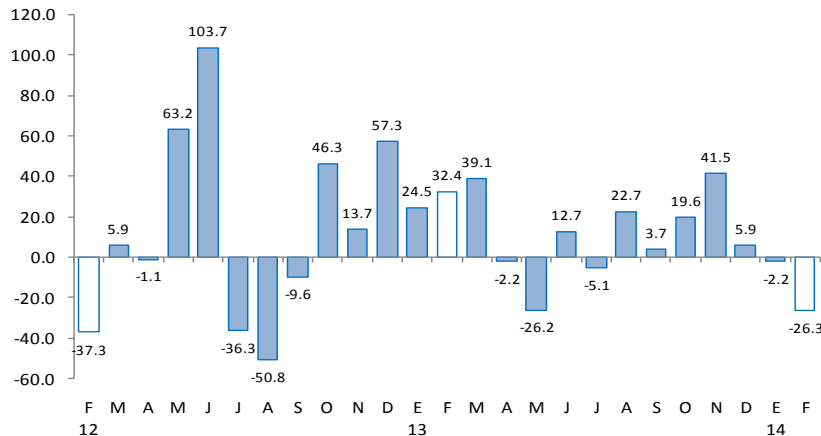

1/ A precios de 2007
Fuente: Ministerio de Agricultura y Riego

Crecimiento de la producción de hidrocarburos 1/ (Var.% real respecto a similar mes del año anterior)

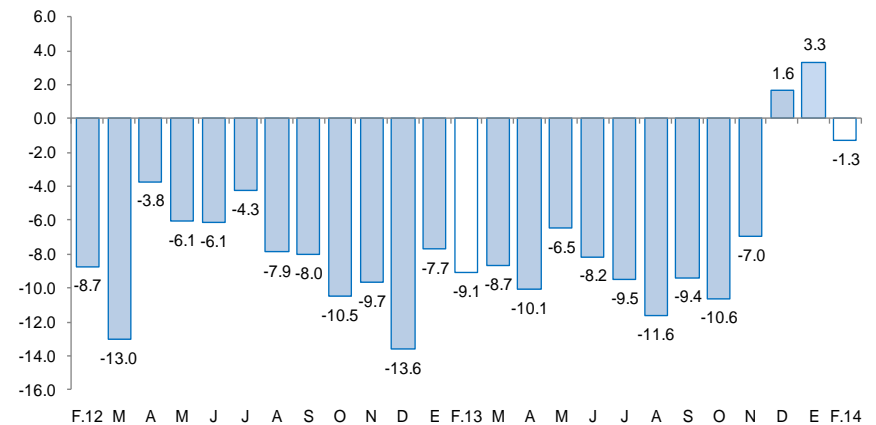

1/ A precios de 2007
Fuente: MINEM

En febrero, creció la producción industrial (8,4 por ciento), los despachos de cemento (19,3 por ciento), el número de arribos a establecimientos de hospedaje (1,6 por ciento), el crédito directo total (7,0 por ciento), crédito de consumo (8,8 por ciento) y el crédito hipotecario (17,5 por ciento). No obstante, se contrajo el empleo en la ciudad de Piura (-1,0 por ciento) y la inversión pública (-9,1 por ciento).

- La **producción manufacturera** se expandió en 8,4 por ciento respecto de análogo mes del año anterior, merced al crecimiento de la manufactura primaria (21,5 por ciento) y no primaria (7,7 por ciento). El comportamiento positivo mensual del procesamiento primario de recursos radicó en el incremento de la producción de derivados pesqueros (8,0 por ciento) y oleína, que registró producción frente a un nivel nulo en febrero de 2013.
- Los **despachos de cemento** crecieron 19,3 por ciento en relación con análogo período del año previo. Influyó en este resultado la ejecución de proyectos inmobiliarios privados, en un contexto en el cual el saldo de créditos hipotecarios se incrementó en 17,5 por ciento interanual.
- El número de **arribos a establecimientos de hospedaje** se expandió en 1,6 por ciento interanual. Este resultado obedeció al aumento en el número de visitantes extranjeros (48,3 por ciento), ya que el de visitantes nacionales se contrajo en 1,3 por ciento.
- El **empleo** en la ciudad de Piura se contrajo en 1,0 interanual. Este comportamiento obedeció a la caída en la demanda laboral de la actividad extractiva (-24,4 por ciento), industria manufacturera (-21,4 por ciento), comercio (-0,9 por ciento) y transporte, almacenes y comunicaciones (-6,8 por ciento).
- El **crédito del sistema financiero** al sector privado aumentó 7,0 por ciento respecto a febrero de 2013 mostrando una desaceleración respecto de los meses anteriores. En particular, el **crédito de consumo** e **hipotecario** registraron crecimientos de 8,8 por ciento y 17,5 por ciento, respectivamente.
- Por su parte, la **inversión pública**, correspondiente a los tres niveles de gobierno, totalizó S/.80,6 millones, siendo menor en 9,1 por ciento a la de similar mes del año pasado. La inversión disminuyó en el caso del Gobierno Regional (-61,9 por ciento) y de los gobiernos locales (-24,4 por ciento), pero aumentó en el Gobierno Nacional (497,1 por ciento).

Otros indicadores de actividad económica

(Variación % respecto a similar mes del año anterior)

	Set.13	Oct.13	Nov.13	Dic.13	Ene.14	Feb.14
Producción industrial 1/	↓ -32.0	↓ -43.9	↓ -18.6	↑ 4.3	↑ 5.9	↑ 8.4
Despachos de cemento 1/	↑ 27.9	↑ 27.2	↑ 19.3	↑ 19.2	↑ 21.6	↑ 19.3
Arribos a establecimientos de hospedaje	↓ -1.3	↓ -3.5	↑ 13.1	↑ 0.4	↓ -3.0	↑ 1.6
Empleo formal urbano 2/	↑ 3.3	↓ -2.7	↓ -8.1	↓ -5.6	↑ 5.1	↓ -1.0
Crédito total 3/	↑ 10.7	↑ 11.1	↑ 10.3	↑ 8.2	↑ 7.8	↑ 7.0
Crédito de consumo 3/	↓ -0.8	↑ 10.5	↑ 13.0	↑ 14.3	↑ 12.8	↑ 8.8
Crédito hipotecario 3/	↑ 16.7	↑ 22.0	↑ 19.4	↑ 19.2	↑ 18.2	↑ 17.5
Inversión pública 1/	↓ -3.7	↑ 21.2	↓ -27.5	↑ 19.4	↑ 34.4	↓ -9.1

1/ En términos reales.

2/ En empresas de 10 a más trabajadores situadas en la ciudad de Piura.

3/ En términos nominales.

En febrero, hubieron importantes anuncios de inversión en los sectores de retail, industria e infraestructura aeroportuaria.

- En una muestra del crecimiento descentralizado de la actividad de **retail** en el departamento, el **Quinde Shopping Plaza** construirá un **mall** en **Talara**, que iniciará sus operaciones antes de la campaña por fiestas patrias de este año, sobre un terreno de 30 mil m², cuya primera etapa demandará una inversión de **US\$ 10 millones**. Asimismo, el grupo **Intercorp** habría adquirido en **Talara** un terreno de 22 mil km² sobre el cual construiría el centro comercial **Real Plaza**, con una inversión estimada en **S/.40 millones**. De otro lado, Topitop inauguró un nuevo local en Chulucanas, el cual demandó una inversión de US\$ 150 mil.
- **Olympic Perú** tendrá lista la primera **planta de úrea** del país en el primer semestre de este año, lo cual demandará una inversión de **US\$ 50 millones**. La capacidad de producción diaria será de 200 toneladas. La planta estará ubicada en **Sechura** y se estima que dará empleo a 60 personas.
- **Aeropuertos del Perú (AdP)** anunció que el proyecto para el mejoramiento del sistema de pistas y cerco perimétrico del **aeropuerto de Piura** se iniciará en el primer trimestre del 2015. La inversión prevista es de **S/.119,3 millones**, aunque eventualmente podría elevarse a S/.143 millones. Hasta el momento se tienen avanzados los trabajos del perfil, factibilidad y expediente técnico. Asimismo, la empresa invertirá S/.9,5 millones en la pista de aterrizaje del aeropuerto de Talara, la cual estará concluida hacia fines de este año.
- **Cepicafé** instalará una planta de cacao en Piura con una inversión de **S/.3,8 millones**. La capacidad de producción de esta planta será de mil toneladas de pasta de cacao por año. La planta se montará en el año 2014 para empezar a funcionar en el 2015.

En febrero, la actividad agropecuaria decreció en 26,3 por ciento, por la contracción de la producción agrícola destinada a la agroindustria y a la agroexportación (-52,3 por ciento).

Producción de principales productos agropecuarios 1/

(Miles de toneladas)

Subsectores	Estructura Porcentual 2012 2/	Febrero				Enero - Febrero			
		2013	2014	Var.%	Contribución al crecimiento 3/	2013	2014	Var.%	Contribución al crecimiento 3/
AGRÍCOLA	82.7			-28.3	-22.5			-7.7	-6.8
Orientada al mercado externo y agroindustria 2/	32.7			-52.3	-33.7			-14.1	-8.7
Algodón	1.2	0	0	n.d.	0.0	0	0	n.d.	0.0
Café	0.8	0	0	n.d.	0.0	0	1	n.d.	0.0
Frijol Cauquí	2.6	207	16	-92.3	-0.3	1 156	36	-96.9	-0.6
Maíz Amarillo Duro	3.5	5 921	859	-85.5	-3.9	9 365	5 944	-36.5	-0.8
Mango	4.6	76 750	33 437	-56.4	-27.8	262 601	239 528	-8.8	-4.4
Plátano	8.0	24 573	20 397	-17.0	-1.7	49 284	41 034	-16.7	-1.0
Vid	7.7	0	0	n.d.	0.0	3 317	154	-95.4	-1.6
Palta	0.3	8	6	-25.0	0.0	94	130	38.3	0.0
Cacao	0.2	61	68	11.5	0.0	128	193	50.8	0.1
Páprika	1.7	0	0	n.d.	0.0	29	113	289.7	0.2
Piquillo	2.2	0	0	n.d.	0.0	1 045	95	-90.9	-0.7
Orientada al mercado interno 2/	50.0			74.3	11.2			7.0	1.9
Arroz	40.9	7 590	18 592	145.0	10.6	78 560	81 073	3.2	0.7
Arveja G/S	0.6	10	0	-100.0	0.0	81	25	-69.1	0.0
Camote	0.5	3 293	315	-90.4	-1.5	3 338	1 057	-68.3	-0.4
Cebolla	0.4	727	375	-48.4	-0.3	727	1 690	132.5	0.2
Frijol G/S	0.4	0	0	n.d.	0.0	0	0	n.d.	0.0
Limón	4.5	8 254	12 608	52.8	2.2	17 408	24 968	43.4	1.1
Maíz Amiláceo	1.2	0	0	n.d.	0.0	0	0	n.d.	0.0
Papa	0.7	1 900	2 282	20.1	0.2	3 644	4 585	25.8	0.1
Trigo	0.7	0	0	n.d.	0.0	54	4	-92.6	0.0
Yuca	0.2	467	218	-53.3	-0.1	1 133	372	-67.2	-0.1
PECUARIO	17.3			-18.3	-3.7			-19.4	-2.3
Carne de Ave 4/	6.7	1 937	1 977	2.1	0.2	3 937	3 900	-0.9	0.0
Huevo	1.2	537	229	-57.3	-1.1	1 029	438	-57.5	-0.6
Carne de vacuno 4/	3.3	611	499	-18.3	-0.6	1 134	929	-18.1	-0.3
Leche	3.2	3 798	2 934	-22.7	-0.8	7 225	5 483	-24.1	-0.5
Carne de Ovino 4/	0.5	148	91	-38.5	-0.2	284	176	-38.0	-0.1
Carne de Porcino 4/	1.7	446	229	-48.6	-0.9	991	553	-44.2	-0.5
Carne de Caprino 4/	0.5	175	105	-40.0	-0.3	342	190	-44.4	-0.2
SECTOR AGROPECUARIO	100.00			-26.3	-26.3			-9.2	-9.2

1/ Cifras preliminares

2/ A precios de 2007

3/ En puntos porcentuales

4/ Peso neto

Fuente: Ministerio de Agricultura y Riego

Elaboración: BCRP, Sucursal Piura. Departamento de Estudios Económicos

En febrero, la actividad agropecuaria decreció en 26,3 por ciento, por la contracción de la producción agrícola destinada a la agroindustria y a la agroexportación (-52,3 por ciento). Fue determinante el descenso en la producción de mango (-56,4 por ciento) y, en menor medida, de maíz amarillo duro (-85,5 por ciento). En el caso de la fruta, cabe señalar que la campaña actual registró una mayor concentración de cosechas en los meses previos (particularmente, en diciembre de 2013 y enero de este año), de modo que en febrero quedó un remanente relativamente reducido. El desempeño de las exportaciones de mango en la actual campaña viene siendo auspicioso dado un comportamiento favorable del mercado.

El sector pesca se expandió en 17,4 por ciento respecto a similar mes del año pasado, básicamente por un mayor desembarque para congelado (18,2 por ciento) .

Producción pesquera 1/ (En TM)						
DESTINO	FEBRERO			ENERO - FEBRERO		
	2013	2014	Var % 1/	2013	2014	Var % 1/
Consumo Humano Directo			17.4			14.8
Congelado	49 528	58 529	18.2	82 564	93 936	13.8
Enlatado	1 066	514	- 51.8	2 020	2 452	21.4
Fresco 2/	15 102	18 000	19.2	30 318	36 000	18.7
Curado2/	300	300	0.0	600	600	0.0
Consumo Industrial			n.d.			- 54.6
Harina	0	0	n.d.	5 169	2 345	- 54.6
TOTAL			17.4			14.4

1/ A precios de 2007. Cifras preliminares.

2/ Información estimada en base a la proporcionada por la Gerencia Regional de la Producción - Piura

Fuente: Ministerio de la Producción

Elaboración: BCRP Sucursal Piura. Departamento de Estudios Económicos

- En febrero, la **actividad pesquera** se expandió en 17,4 por ciento respecto a similar mes del año pasado, básicamente por un mayor desembarque para congelado (18,2 por ciento) que contrarrestó la caída en la extracción para conservas (-51,8 por ciento). En la última semana del mes se registró un repunte en el desembarque de pota en Paita, lo cual se atribuye a condiciones marinas favorables. También hubo abundante calamar para abastecer procesos, pero se notó la ausencia de jurel y caballa. La flota extranjera atendió con atún a las plantas de conservas. Por otro lado, en Sechura, hubo muy poca concha de abanico, dado que la cosecha terminó oficialmente; sin embargo, en esta zona se levantó la veda de langostinos y hubo producción de pota, jurel y cachema.
- Con relación a la **temperatura superficial del mar** (TSM), en Paita, medida por IMARPE, registró en febrero un valor promedio de 19,9°C, lo que implicó una anomalía negativa de 3,1 °C. Dicha temperatura fue favorable a la presencia de pota.

La producción de hidrocarburos se contrajo en 1,3 por ciento interanual. Esto obedeció a la caída en la extracción de petróleo (-1,6 por ciento) que no pudo ser compensada por la expansión en la producción de gas natural (8,1 por ciento).

Producción de Hidrocarburos 1/						
(Var. % real respecto al mismo periodo del año anterior)						
	Febrero			Enero - Febrero		
	2013	2014	Var.%	2013	2014	Var.%
GAS NATURAL(miles de p3)	772 725	835 137	8.1	1 545 465	1 820 924	17.8
GMP	173 009	154 620	-10.6	361 171	350 246	-3.0
P. Monterrico	25 481	45 987	80.5	56 972	95 210	67.1
Sapet	88 655	71 843	-19.0	187 619	151 075	-19.5
Petrobras	199 325	224 977	12.9	405 681	452 837	11.6
Olympic	165 687	228 169	37.7	348 788	430 810	23.5
Savía	120 568	109 541	-9.1	185 234	340 747	84.0
PETROLEO CRUDO (barriles)	992 026	976 514	-1.6	2 085 403	2 100 415	0.7
Petrobras	378 330	293 739	-22.4	811 924	605 275	-25.5
P. Monterrico	16 054	14 158	-11.8	33 127	30 233	-8.7
Interoil	78 951	64 892	-17.8	164 383	140 921	-14.3
Unipetro	5 962	5 722	-4.0	12 447	11 932	-4.1
Sapet	98 920	101 369	2.5	203 265	211 660	4.1
Olympic	104 623	185 497	77.3	212 079	420 468	98.3
GMP	48 110	40 934	-14.9	95 966	90 502	-5.7
Savía (ex Petrotech)	261 076	270 203	3.5	552 212	589 424	6.7
TOTAL 1/			-1.3			1.1

1/ Variación porcentual en términos reales a precios de 1994

FUENTE: PERUPETRO

ELABORACIÓN: BCRP Sucursal Piura. Departamento de Estudios Económicos

La producción manufacturera se expandió en 8,4 por ciento respecto de análogo mes del año anterior, merced al crecimiento de la manufactura primaria (21,5 por ciento) y no primaria (7,7 por ciento).

Producción manufacturera 1/

(Variación % real respecto al mismo periodo del año anterior)

Ramaz de actividad	Estructura porcentual 2012 2/	Febrero		Enero - Febrero	
		Var.%	Contribución 3/	Var.%	Contribución 3/
MANUFACTURA PRIMARIA	94.9	21.5	7.3	10.5	2.6
Productos pesqueros	52.5	8.0	5.0	-1.1	-0.7
Derivados de petróleo	40.6	-5.0	-1.5	2.4	0.8
Oleína	1.8	n.d.	3.8	168.7	2.5
MANUFACTURA NO PRIMARIA	5.1	7.7	1.1	5.7	1.0
Arroz pilado	1.4	15.4	0.7	5.2	0.2
Jugos de fruta	0.1	100.0	0.0	320.4	0.0
Harina de trigo	1.7	-2.6	0.0	11.0	0.2
Hilados de algodón	1.7	-2.5	0.0	-1.9	0.0
Aceite esencial de limón	0.0	-33.3	0.0	58.3	0.0
Cáscara deshidratada de limón	0.2	64.5	0.5	67.8	0.5
SECTOR MANUFACTURA	100.0	8.4	8.4	3.6	3.6

1/ Cifras preliminares.

2/ A precios de 1994.

3/ En puntos porcentuales.

Fuente: Empresas Industriales, PRODUCE y PETROPERÚ

- El comportamiento positivo mensual del procesamiento primario de recursos radicó en el incremento de la producción de derivados pesqueros (8,0 por ciento) y oleína, que registró producción frente a un nivel nulo en febrero de 2013. El factor subyacente fue la mayor disponibilidad de materia prima.
- De otro lado, la expansión de la **manufactura no primaria** se sustentó, básicamente, en la mayor producción de arroz pilado (15,4 por ciento) y cáscara deshidratada de limón (64,5 por ciento).

Crecimiento de la manufactura no primaria

(Variación % real respecto al mismo mes del año anterior)

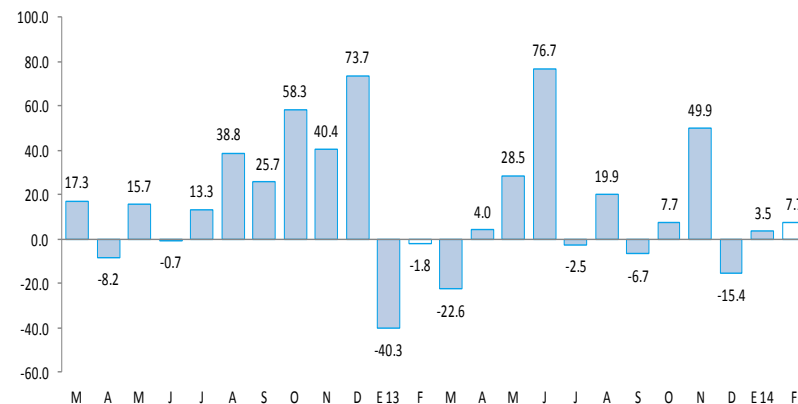

Los despachos de cemento crecieron 19,3 por ciento en relación con análogo período del año previo.

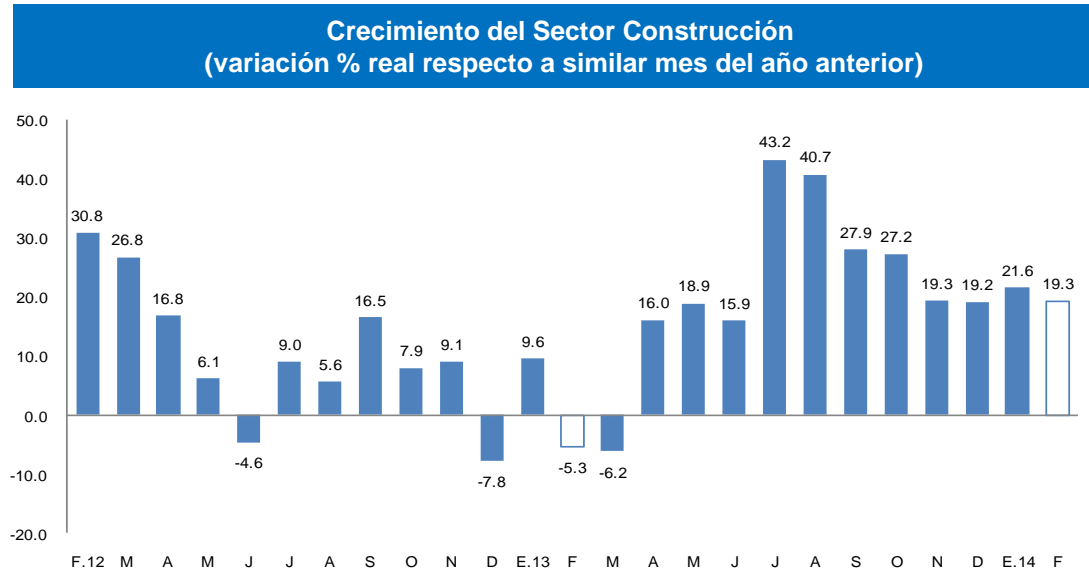

- Los **despachos de cemento** crecieron 19,3 por ciento en relación con análogo período del año previo. Influyó en este resultado la ejecución de proyectos inmobiliarios privados, en un contexto en el cual el saldo de créditos hipotecarios se incrementó en 17,5 por ciento interanual. Durante el primer bimestre, la expansión sectorial fue de 20,5 por ciento.

En febrero, el número de arribos a establecimientos de hospedaje se expandió en 1,6 por ciento respecto de similar mes del año anterior.

CRECIMIENTO DE ARRIBOS A ESTABLECIMIENTOS DE HOSPEDAJE (Variación %)

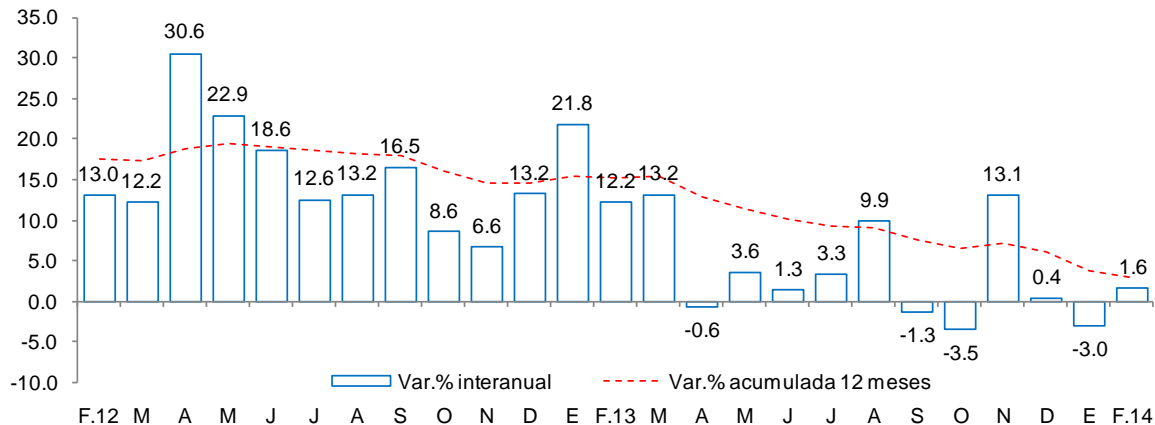

Fuente: Encuesta Mensual a Establecimientos de Hospedaje Temporal MINCETUR

- En febrero, el número de arribos a establecimientos de hospedaje se expandió en 1,6 por ciento respecto de similar mes del año anterior. Este resultado obedeció al aumento en el número de visitantes extranjeros (48,3 por ciento), ya que el de visitantes nacionales se contrajo en 1,3 por ciento. En el primer bimestre, el número de arribos retrocedió levemente en 0,8 por ciento.

El empleo en la ciudad de Piura se contrajo en 1,0 interanual. Este comportamiento obedeció a la caída en la demanda laboral de la actividad extractiva (-24,4 por ciento), industria manufacturera (-21,4 por ciento), comercio (-0,9 por ciento) y transporte, almacenes y comunicaciones (-6,8 por ciento).

Ciudad de Piura: Índice mensual de empleo en empresas privadas formales de 10 y más trabajadores por rama de actividad económica 1/ (Octubre 2010=100)

Sectores	Febrero			Enero - Febrero		
	2013	2014	Var. %	2013	2014	Var. %
Extractiva 2/	83.0	62.8	-24.4	73.2	79.0	7.8
Industria manufacturera	75.6	59.4	-21.4	74.5	65.9	-11.6
Comercio	134.7	133.4	-0.9	134.8	135.1	0.2
Transporte, almacenes y comunicaciones	125.8	117.3	-6.8	126.5	116.4	-7.9
Servicios 3/	96.6	115.6	19.6	98.0	113.4	15.7
Total	97.0	96.0	-1.0	96.7	98.7	2.1

Nota: La información corresponde al primer día de cada mes.

1/ Cifras preliminares.

2/ Conformada por las subramas agricultura, pesca y minería.

3/ Conformada por las subramas servicios prestados a empresas, restaurantes y hoteles, establecimientos financieros, enseñanza, servicios sociales y comunales; y electricidad, gas y agua.

Fuente: MTPE - Encuesta Nacional de Variación del Empleo (ENVME)

Elaboración: BCRP, Sucursal Piura. Departamento de Estudios Económicos.

Ciudad de Piura: Empleo formal urbano en empresas de 10 a más trabajadores (Variación % respecto a similar mes del año anterior)

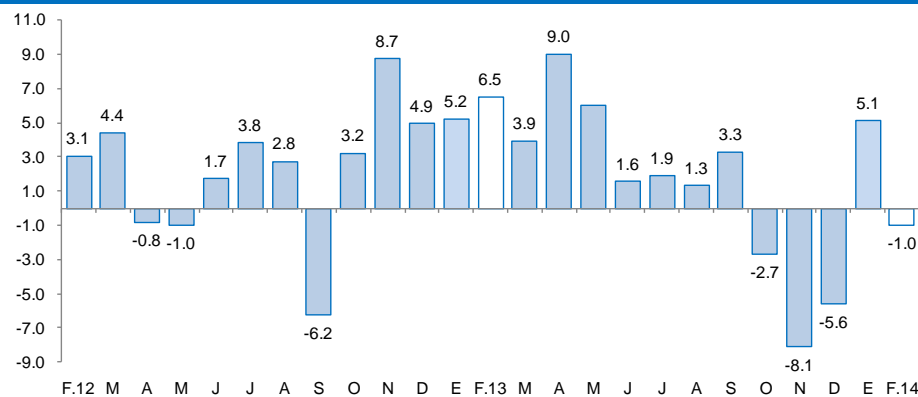

Fuente: Ministerio de Trabajo y Promoción del Empleo

El crédito directo total en la región aumentó 7,0 por ciento respecto a similar mes del año previo mostrando una desaceleración respecto de los meses anteriores. De otro lado, el crédito de consumo e hipotecario registraron crecimientos de 8,8 por ciento y 17,5 por ciento, respectivamente.

Crédito Directo del Sistema Financiero

(Saldos a fin de periodo en miles de nuevos soles)

	Estructura % Febrero 2014	Febrero		Var. %	Contribución 3/
		2013	2014		
Banco de la Nación 1/	3.8	154 682	203 628	31.6	1.0
Agrobanco 2/	0.7	16 328	35 349	116.5	0.4
Banca Múltiple	63.9	3 167 550	3 379 858	6.7	4.3
Instituciones no bancarias	31.6	1 604 873	1 672 237	4.2	1.4
Cajas municipales	19.7	1 038 996	1 041 517	0.2	0.1
Cajas rurales	0.0	54 825	0	-100.0	-1.1
Edpymes	2.2	104 436	113 845	9.0	0.2
Financieras	9.8	406 616	516 875	27.1	2.2
TOTAL	100.0	4 943 432	5 291 072	7.0	7.0
Corporativo, gran y mediana empresa	26.9	1 280 869	1 425 797	11.3	2.9
Pequeña empresa	15.6	852 072	823 073	-3.4	-0.6
Microempresa	10.8	583 528	569 114	-2.5	-0.3
Consumo	34.2	1 660 538	1 807 380	8.8	3.0
Hipotecario	12.6	566 426	665 708	17.5	2.0
En moneda nacional	80.9	3 923 635	4 279 519	9.1	7.2
En moneda extranjera	19.1	1 019 798	1 011 553	-0.8	-0.2

1/ No considera los créditos a las demás empresas del sistema financiero.

2/ Sólo considera los créditos de consumo e hipotecario.

3/ En base a la estructura porcentual de similar mes de 2013.

Fuente: Superintendencia de Banca, Seguros y AFP.

- La **morosidad** en febrero fue de 5,2 por ciento, 0,6 puntos porcentuales más respecto al mismo mes de 2013. La morosidad en las instituciones no bancarias (6,0 por ciento), aumentó en 0,3 puntos porcentuales respecto a febrero de 2013, mientras que en la banca múltiple (4,7 por ciento) aumentó en 0,8 puntos porcentuales.

Crecimiento del crédito directo del sistema financiero

(Var. % nominal con respecto a similar mes del año anterior)

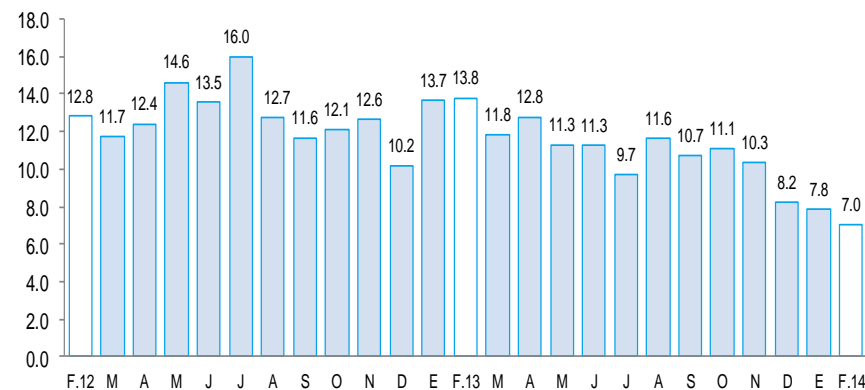

Tasa de morosidad 1/

(Porcentaje)

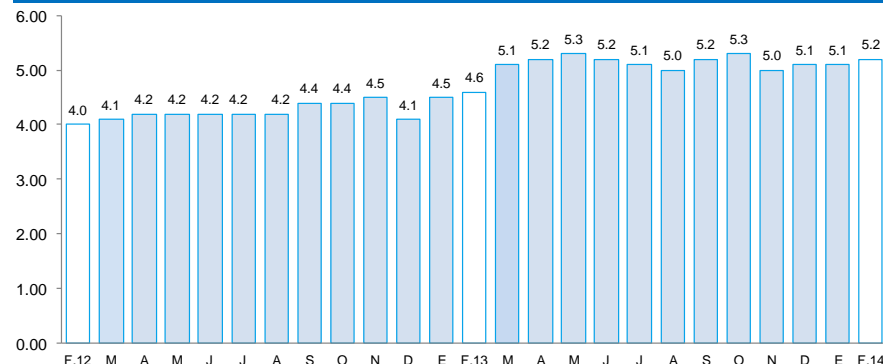

1/ Morosidad = (créditos vencidos + créditos en cobranza judicial) / colocaciones brutas.

En febrero, los depósitos en el sistema financiero aumentaron en 21,1 por ciento respecto a análogo mes del año pasado, debido a la mayor captación de depósitos a la vista (41,6 por ciento de aumento interanual) y de ahorros corrientes (19,2 por ciento). La expansión se registró tanto en las captaciones en moneda nacional (16,2 por ciento) cuanto en moneda extranjera (35,1 por ciento).

Depósitos en el Sistema Financiero (Saldos a fin de periodo en miles de nuevos soles)

	Estructura %	Febrero		Var.%	Contribución 1/
	Febrero 2014	2013	2014		
Banco de la Nación	12.0	312 885	415 080	32.7	3.6
Banca Múltiple	52.4	1 395 785	1 808 961	29.6	14.5
Instituciones no bancarias	35.6	1 141 676	1 228 103	7.6	3.0
Cajas municipales	35.3	1 131 621	1 218 295	7.7	3.0
Cajas rurales	0.0	4 223	0	-100.0	-0.1
Financieras	0.3	5 832	9 807	68.2	0.1
TOTAL	100.0	2 850 345	3 452 145	21.1	21.1
Vista	29.9	728 513	1 031 218	41.6	10.6
Ahorro	30.0	868 245	1 034 881	19.2	5.8
Aplazos	40.2	1 253 587	1 386 045	10.6	4.6
En moneda nacional	71.1	2 111 430	2 453 788	16.2	12.0
En moneda extranjera	28.9	738 915	998 357	35.1	9.1

1/ En base a la estructura porcentual de similar mes de 2013.

Fuente: Superintendencia de Banca, Seguros y AFP.

Crecimiento de los depósitos en el sistema financiero (Var.% nominal con respecto a similar mes del año anterior)

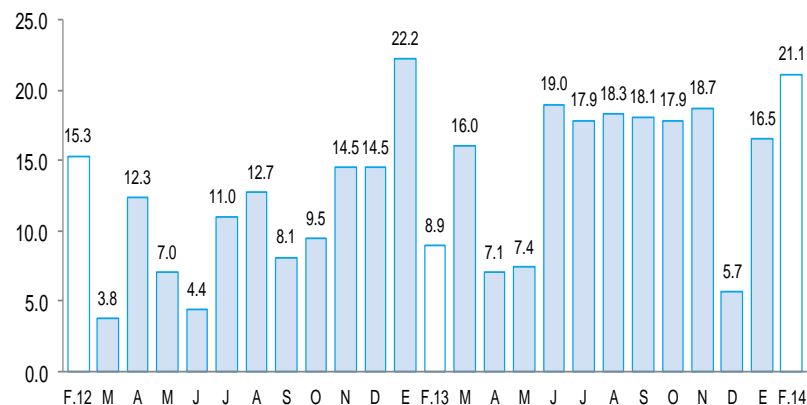

La inversión pública fue menor en 9,1 por ciento respecto a enero del año pasado. La inversión disminuyó en el caso del Gobierno Regional (-61,9 por ciento) y de los gobiernos locales (-24,4 por ciento), pero aumentó en el Gobierno Nacional (497,1 por ciento).

Inversión pública 1/ (En miles de nuevos soles)

	FEBRERO			ENERO - FEBRERO		
	2013	2014	Var.%real	2013	2014	Var.%real
Gobierno Nacional	4 551	28 200	497,1	14 221	53 211	260,6
Gobierno Regional	28 383	11 214	-61,9	38 900	28 393	-29,7
Gobiernos locales	52 511	41 173	-24,4	71 047	52 612	-28,6
Inversión Pública	85 445	80 587	-9,1	124 168	134 216	4,2

1/ Comprende la adquisición de activos no financieros.

2/ Información actualizada al 31 de marzo de 2014.

Fuente: Ministerio de Economía y Finanzas.

Elaboración: BCRP, Sucursal Piura. Departamento de Estudios Económicos.

- Entre los principales proyectos que ejecutó en el mes el **Gobierno Nacional**, destacaron los siguientes: “Rehabilitación de la carretera Panamericana Norte (S/.11,6 millones)” y “Mejoramiento del servicio de investigación y control de insumos de la Policía Nacional del Perú, ruta Paita – Yurimaguas” (S/. 3,4 millones).
- El **Gobierno Regional** registró avances en los siguientes proyectos: “Construcción del Puente San Miguel de Piura” (S/.3,7 millones); “Ampliación de las defensas ribereñas en Huancabamba” (S/.3,4 millones) y “Construcción de la carretera Km.21 Piura – Chulucanas (S/.1,7 millones)”.
- Por su parte, los **Gobiernos Locales** ejecutaron obras de infraestructura vial (S/. 9,1 millones), agua y saneamiento (S/.8,5 millones), en instituciones educativas (S/.4,9 millones), infraestructura de salud (S/.2,3 millones) e infraestructura de riego (S/.1,5 millones).

Crecimiento de la inversión pública (Var.% real con respecto a similar mes del año anterior)

