



Piura: Síntesis de Actividad Económica - Enero 2014 -

Departamento de Estudios Económicos
Sucursal Piura

Viernes, 04 de abril de 2014

El Banco Central de Reserva del Perú (BCRP) ha considerado presentar un conjunto de indicadores sectoriales de actividad económica con la finalidad de poder realizar el seguimiento del desempeño de la economía departamental. Para el sector real, se ha utilizado el Valor Bruto de Producción a precios del año 2007 para los sectores disponibles. Cabe señalar que a partir de enero 2014, el Instituto Nacional de Estadística (INEI) ha realizado el cambio de año base (de 1994 a 2007) para la construcción del Producto Bruto Interno (PBI) nacional, estando en elaboración la desagregación departamental. En la medida que se publique referida información, el BCRP volvería a elaborar para cada departamento un indicador agregado de actividad económica.

En enero, las actividades primarias registraron comportamientos mixtos. De un lado, se contrajo la producción agrícola (-2,2 por ciento interanual). De otro lado, se expandió la pesca (10,4 por ciento) y la producción de hidrocarburos (3,3 por ciento).

Indicador de Actividad Primaria

- La **actividad agropecuaria** decreció en 2,2 por ciento, por la contracción de la producción agrícola destinada al mercado interno (-8,3 por ciento) y de la producción pecuaria (-20,6 por ciento).
- El **sector pesca** se expandió en 10,4 por ciento respecto a similar mes del año pasado, básicamente por un mayor desembarque para congelado (7,2 por ciento), conservas (103,1 por ciento) y fresco (18,3 por ciento).
- La **producción de hidrocarburos**, en el mes bajo análisis, se incrementó en 3,3 por ciento respecto a análogo período del año pasado. Esto obedeció a la expansión en la extracción de petróleo (2,8 por ciento) y gas natural (27,6 por ciento).

Crecimiento de la producción agropecuaria 1/

(Var. % real respecto a similar mes del año anterior)

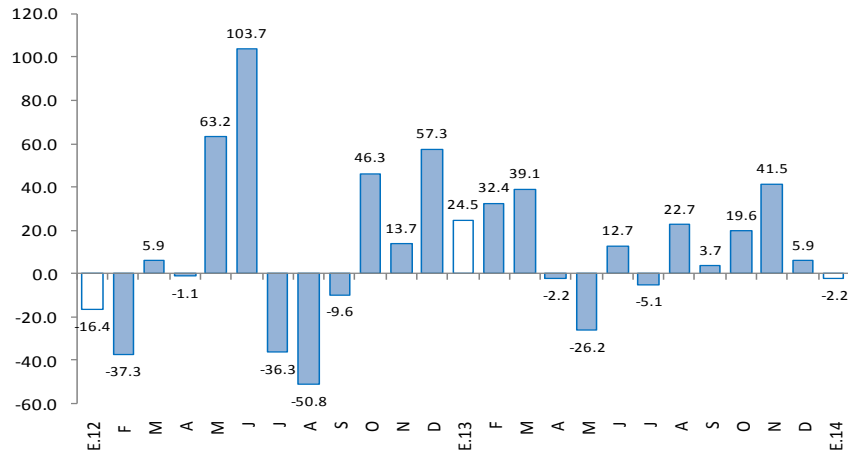

1/ A precios de 2007
Fuente: Ministerio de Agricultura y Riego

Crecimiento de la producción de hidrocarburos 1/

(Var. % real respecto a similar mes del año anterior)

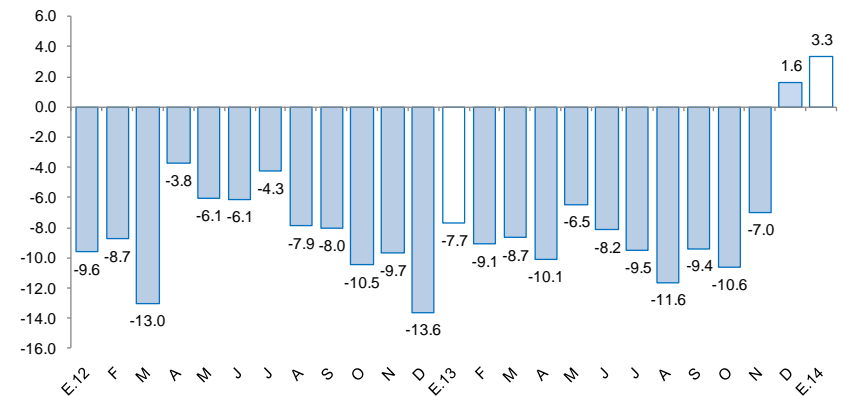

1/ A precios de 2007
Fuente: MINEM

En enero, creció la producción industrial (5,9 por ciento), los despachos de cemento (21,6 por ciento), el empleo formal urbano (5,1 por ciento), el crédito directo total (7,4 por ciento), crédito de consumo (12,8 por ciento), crédito hipotecario (18,2 por ciento) e inversión pública (34,4 por ciento). No obstante, los arribos a establecimientos de hospedaje disminuyeron en 3,0 por ciento.

- La **producción manufacturera** se expandió en 5,9 por ciento respecto de análogo mes del año anterior, merced al crecimiento de la manufactura primaria (31,4 por ciento) y no primaria (3,5 por ciento). El comportamiento positivo del procesamiento primario de recursos radicó en el incremento de la producción de oleína (286,3 por ciento) y derivados del petróleo (7,5 por ciento).
- Los **despachos de cemento** crecieron 21,6 por ciento en relación con análogo período del año previo. Influyó en este resultado la expansión en la inversión pública (34,4 por ciento); en especial, la ejecutada por el gobierno nacional y regional.
- El número de **arribos a establecimientos de hospedaje** se contrajo en 3,0 por ciento interanual. Este resultado obedeció a la disminución en el número de visitantes extranjeros (-23,9 por ciento), lo que no pudo ser compensado por el ligero incremento de los visitantes nacionales (1,3 por ciento).
- El **empleo formal** en empresas privadas de 10 a más trabajadores, se expandió en 5,1 por ciento respecto de enero de 2013. Este comportamiento obedeció al incremento en la demanda laboral de la actividad extractiva (50,0 por ciento) y de servicios (11,9 por ciento).
- El **crédito del sistema financiero** al sector privado aumentó 7,4 por ciento respecto a similar mes del año previo mostrando una desaceleración respecto de los meses anteriores. De otro lado, el **crédito de consumo** e **hipotecario** registraron crecimientos de 12,8 por ciento y 18,2 por ciento, respectivamente.
- Por su parte, **la inversión pública**, correspondiente a los tres niveles de gobierno, totalizó S/.53,6 millones, siendo mayor en 34,4 por ciento respecto a enero del año pasado. La inversión aumentó en el caso del Gobierno Nacional (151,0 por ciento) y del Gobierno Regional (58,5 por ciento), pero se redujo en los Gobiernos Locales (-40,1 por ciento).

Otros indicadores de actividad económica

(Variación % respecto a similar mes del año anterior)

	Ago.13	Set.13	Oct.13	Nov.13	Dic.13	Ene.14
Producción industrial 1/	↓ -36.3	↓ -32.0	↓ -43.9	↓ -18.6	↑ 4.3	↑ 5.9
Despachos de cemento 1/	↑ 40.7	↑ 27.9	↑ 27.2	↑ 19.3	↑ 19.2	↑ 21.6
Arribos a establecimientos de hospedaje	↑ 9.9	↓ -1.3	↓ -3.5	↑ 13.1	↑ 0.4	↓ -3.0
Empleo formal urbano 2/	↑ 1.3	↑ 3.3	↓ -2.7	↓ -8.1	↓ -5.6	↑ 5.1
Crédito total 3/	↑ 11.5	↑ 10.6	↑ 11.1	↑ 10.3	↑ 8.3	↑ 7.4
Crédito de consumo 3/	↑ 11.5	↓ -0.8	↑ 10.5	↑ 13.0	↑ 14.3	↑ 12.8
Crédito hipotecario 3/	↑ 22.0	↑ 16.7	↑ 22.0	↑ 19.4	↑ 19.2	↑ 18.2
Inversión pública 1/	↑ 27.0	↓ -3.7	↑ 21.2	↓ -27.5	↑ 19.4	↑ 34.4

1/ En términos reales.

2/ En empresas de 10 a más trabajadores situadas en la ciudad de Piura.

3/ En términos nominales.

En enero, la actividad agropecuaria decreció en 2,2 por ciento, por la contracción de la producción agrícola destinada al mercado interno (-8,3 por ciento) y de la producción pecuaria (-20,6 por ciento).

Producción de principales productos agropecuarios 1/

(Miles de toneladas)

Subsectores	Estructura Porcentual Enero 2013 2/	Enero			Contribución al crecimiento 3/
		2013	2014	Var. %	
AGRICOLA	82.5			-0.5	-0.4
Orientada al mercado externo y agroindustria 2/	32.0			3.7	2.2
Algodón	1.2	0	0	n.d.	0.0
Café	0.8	0	1	n.d.	0.0
Frijol Cauqui	2.7	949	20	-97.9	-0.7
Maíz Amarillo Duro	3.5	3,444	5,085	47.6	0.5
Mango	4.6	185,851	206,091	10.9	5.5
Plátano	8.1	24,711	20,637	-16.5	-0.7
Vid	7.8	3,317	154	-95.4	-2.3
Palta	0.3	86	124	44.2	0.0
Cacao	0.2	67	125	86.6	0.1
Páprika	1.4	29	113	289.7	0.3
Piquillo	1.5	1,045	95	-90.9	-0.7
Orientada al mercado interno 2/	50.5			-8.3	-2.6
Arroz	41.3	70,970	62,481	-12.0	-3.5
Arveja G/S	0.6	71	25	-64.8	0.0
Camote	0.5	45	742	1548.9	0.2
Cebolla	0.4	0	1,315	n.d.	0.0
Frijol G/S	0.4	0	0	n.d.	0.0
Limón	4.6	9,154	12,360	35.0	0.7
Maíz Amiláceo	1.2	0	0	n.d.	0.0
Papa	0.7	1,744	2,303	32.1	0.1
Trigo	0.7	54	4	-92.6	0.0
Yuca	0.2	666	154	-76.9	-0.1
PECUARIO	17.5			-20.6	-1.8
Carne de Aves 4/	6.8	2,000	1,924	-3.8	-0.1
Huevo	1.2	492	208	-57.7	-0.4
Carne de vacuno 4/	3.4	523	430	-17.9	-0.2
Leche	3.2	3,427	2,549	-25.6	-0.4
Carne de Ovíno 4/	0.5	136	85	-37.4	-0.1
Carne de Porcino 4/	1.8	545	324	-40.6	-0.4
Carne de Caprino 4/	0.5	168	85	-49.0	-0.1
SECTOR AGROPECUARIO	100.00			-2.2	-2.2

1/ Cifras preliminares

2/ A precios de 2007

3/ En puntos porcentuales

4/ Peso neto

Fuente: Ministerio de Agricultura y Riego

Elaboración: BCRP, Sucursal Pura. Departamento de Estudios Económicos

- El desempeño negativo mensual del **subsector agrícola** se debió a la contracción de la producción agrícola destinada al mercado interno (-8,3 por ciento) y de la producción pecuaria (-20,6 por ciento). En el primer caso, incidió la menor producción de arroz (-12,0 por ciento) debido a que en la actual campaña chica se ejecutaron menores siembras de este cereal. En relación con la actividad pecuaria, fueron notables las caídas en carne de porcino (-40,6 por ciento), leche (-25,6 por ciento) y huevo (-57,7 por ciento). Cabe señalar que este subsector viene siendo afectado por la escasa presencia de lluvias que ha motivado la poca regeneración de pastos.
- En el lado positivo, fue destacable la expansión en la producción de mango (10,9 por ciento), lo que contribuyó al buen desempeño en la exportación de esta fruta; en este caso influyó la adecuada floración por factores climáticos propicios

El sector pesca se expandió en 10,4 por ciento respecto a similar mes del año pasado, básicamente por un mayor desembarque para congelado (7,2 por ciento) y conservas (103,1 por ciento).

Producción pesquera 1/ (En TM)

DESTINO	ENERO		
	2013	2014	Var % 1/
Consumo Humano Directo			11.2
Congelado	33 036	35 407	7.2
Enlatado	954	1 938	103.1
Fresco 2/	15 216	18 000	18.3
Curado2/	300	300	0.0
Consumo Industrial			-54.6
Harina	5 169	2 345	-54.6
TOTAL			10.4

1/ A precios de 2007. Cifras preliminares.

2/ Información estimada en base a la proporcionada por la Gerencia Regional de la Producción - Piura

Fuente: Ministerio de la Producción

Elaboración: BCRP Sucursal Piura. Departamento de Estudios Económicos

- En enero, la **actividad pesquera** se expandió en 10,4 por ciento respecto a similar mes del año pasado, básicamente por un mayor desembarque para congelado (7,2 por ciento), conservas (103,1 por ciento) y fresco (18,3 por ciento) . Hubo pota y merluza para consumo humano directo y anchoveta para uso industrial, aunque en este último caso en menor magnitud que en análogo período del año anterior; además, la flota extranjera desembarcó barrilete para las plantas industriales
- Con relación a la **temperatura superficial del mar** (TSM), en Paita, medida por IMARPE, registró en enero un valor promedio de 22,1 °C, lo que implicó una anomalía positiva de 1,5 °C. Este incremento fue provocado, según ENFEN, por la proyección de la onda cálida que arribó a fines de diciembre.

The production of hydrocarbons increased by 3.3 percent compared to the same month of the previous year. This was due to the expansion in the extraction of oil (2.8 percent) and natural gas (27.6 percent).

Producción de Hidrocarburos 1/ (Var. % real respecto al mismo periodo del año anterior)			
	Enero		
	2013	2014	Var.%
GAS NATURAL(miles de p3)	772 740	985 787	27.6
GMP	188 162	195 626	4.0
P. Monterrico	31 491	49 223	56.3
Sapet	98 964	79 232	-19.9
Petrobras	206 356	227 860	10.4
Olympic	183 101	202 641	10.7
Savia	64 666	231 206	257.5
PETROLEO CRUDO (barriles)	1 093 377	1 123 901	2.8
Petrobras	433 594	311 536	-28.2
P. Monterrico	17 073	16 075	-5.8
Interoil	85 432	76 029	-11.0
Unipetro	6 485	6 210	-4.2
Sapet	104 345	110 291	5.7
Olympic	107 456	234 971	118.7
GMP	47 856	49 568	3.6
Savia (ex Petrotech)	291 136	319 221	9.6
TOTAL 1/			3.3

1/ Variación porcentual en terminos reales a precios de 2007

FUENTE: PERUPETRO

ELABORACIÓN: BCRP Sucursal Piura. Departamento de Estudios Económicos

La producción manufacturera se expandió en 5,9 por ciento respecto de análogo mes del año anterior, merced al crecimiento de la manufactura primaria (31,4 por ciento) y no primaria (3,5 por ciento).

Producción manufacturera 1/

(Variación % real respecto al mismo periodo del año anterior)

Ramas de actividad	Estructura porcentual 2012 2/	Enero	
		Var.%	Contribución 3/
MANUFACTURA PRIMARIA	94.9	31.4	5.1
Productos pesqueros	52.5	-12.2	-6.4
Derivados de petróleo	40.6	7.5	2.6
Oleína	1.8	286.3	9.0
MANUFACTURA NO PRIMARIA	5.1	3.5	0.8
Arroz pilado	1.4	-5.9	-0.3
Jugos de fruta	0.1	n.d.	0.1
Harina de trigo	1.7	27.5	0.4
Hilados de algodón	1.7	-1.3	0.0
Aceite esencial de limón	0.0	n.d.	0.0
Cáscara deshidratada de limón	0.2	71.5	0.6
SECTOR MANUFACTURA	100.0	5.9	5.9

1/ Cifras preliminares.

2/ A precios de 1994.

3/ En puntos porcentuales.

Fuente: Empresas Industriales, PRODUCE y PETROPERÚ

- El comportamiento positivo mensual del procesamiento primario de recursos radicó en el incremento de la producción de oleína (286,3 por ciento) y derivados del petróleo (7,5 por ciento). En contraste, la industria pesquera registró un desempeño negativo (-12,2 por ciento), en medio de una menor disponibilidad de anchoveta.
- De otro lado, la expansión de la **manufactura no primaria** se sustentó, básicamente, en la mayor producción de cáscara deshidratada de limón (71,5 por ciento) y harina de trigo (27,5 por ciento). Por el contrario, la producción de arroz pilado se contrajo en 5,9 por ciento.

Crecimiento de la manufactura no primaria

(Variación % real respecto al mismo mes del año anterior)

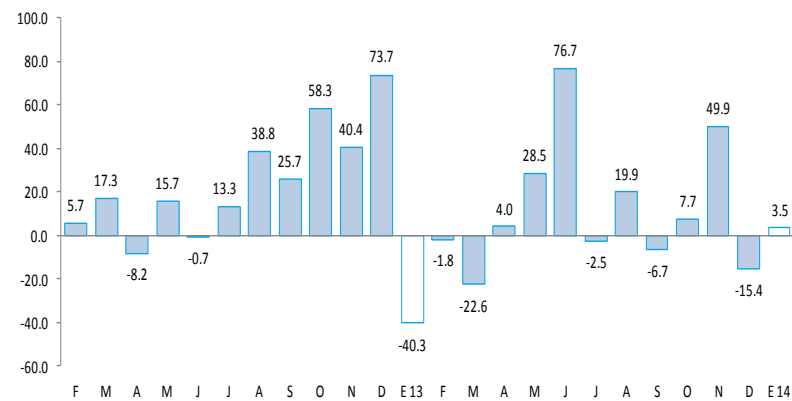

Los despachos de cemento crecieron 21,6 por ciento en relación con análogo período del año previo.

Crecimiento del Sector Construcción (variación % real respecto a similar mes del año anterior)

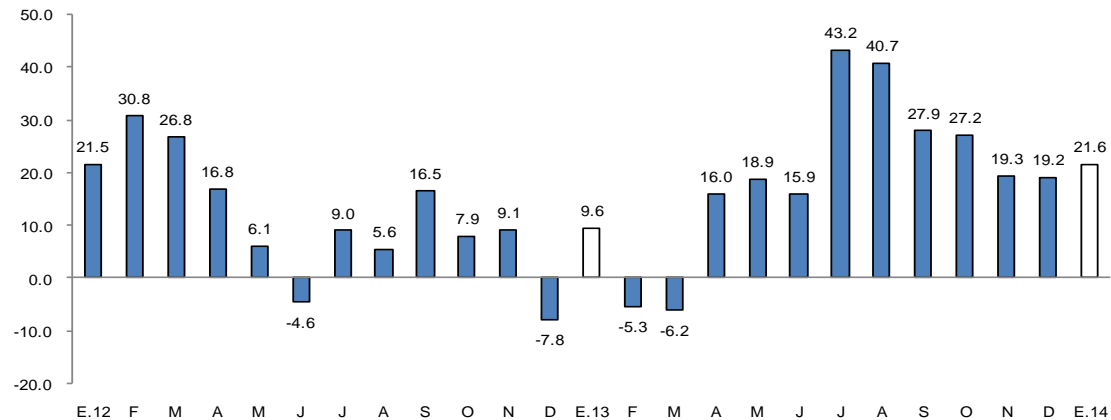

FUENTE: BCRP Sucursal Piura en base a información de Cementos Pacasmayo S.A.A

- El incremento de **despachos de cemento** fue determinado, en parte, por la expansión en la inversión pública (34,4 por ciento); en especial, la ejecutada por el gobierno nacional y regional. Siguió su curso proyectos inmobiliarios privados, en un contexto en el cual el saldo de créditos hipotecarios se expandió en 18,2 por ciento interanual.

El empleo formal en empresas privadas de 10 a más trabajadores, se expandió en 5,1 por ciento respecto de enero de 2013. Este comportamiento obedeció al incremento en la demanda laboral de la actividad extractiva (50,0 por ciento) y de servicios (11,9 por ciento).

Ciudad de Piura: Índice mensual de empleo en empresas privadas formales de 10 y más trabajadores por rama de actividad económica 1/ (Octubre 2010=100)

Sector	Enero		
	2013	2014	Var. %
Extractiva 2/	63.5	95.2	50.0
Industria manufacturera	73.5	72.5	-1.4
Comercio	135.0	136.8	1.3
Transporte, almacenes y comunicaciones	127.1	115.6	-9.1
Servicios 3/	99.5	111.3	11.9
Total	96.5	101.4	5.1

Nota: La información corresponde al primer día de cada mes.

1/ Cifras preliminares.

2/ Conformada por las subramas agricultura, pesca y minería.

3/ Conformada por las subramas servicios prestados a empresas, restaurantes y hoteles, establecimientos financieros, enseñanza, servicios sociales y comunales; y electricidad, gas y agua.

Fuente: MTPE - Encuesta Nacional de Variación del Empleo (ENVME)

Elaboración: BCRP, Sucursal Piura. Departamento de Estudios Económicos.

Ciudad de Piura: Empleo formal urbano en empresas de 10 a más trabajadores (Variación % respecto a similar mes del año anterior)

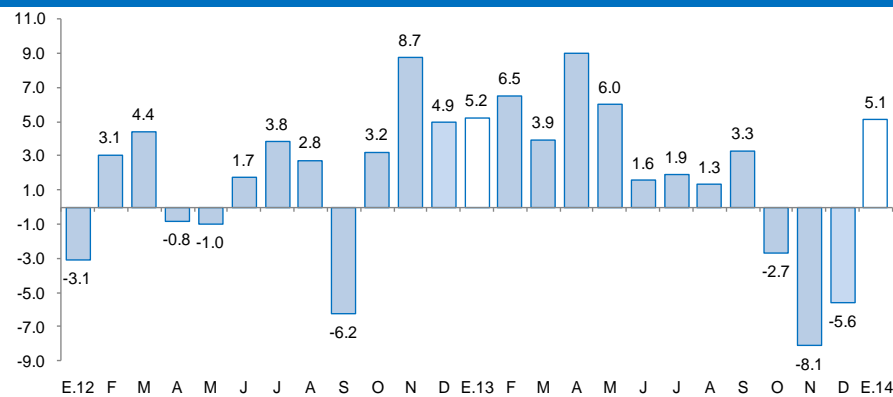

Fuente: Ministerio de Trabajo y Promoción del Empleo

El crédito directo total en la región aumentó 7,4 por ciento respecto a similar mes del año previo mostrando una desaceleración respecto de los meses anteriores. De otro lado, el crédito de consumo e hipotecario registraron crecimientos de 12,8 por ciento y 18,2 por ciento, respectivamente.

Crédito Directo del Sistema Financiero (Saldos a fin de periodo en miles de nuevos soles)

	Estructura % Enero 2014	Enero		Var. %	Contribución 3/
		2013	2014		
Banco de la Nación 1/	3.8	153 967	198 785	29.1	0.9
Agrobanco 2/	0.7	14 120	34 658	145.5	0.4
Banca Múltiple	64.1	3 166 671	3 394 183	7.2	4.6
Instituciones no bancarias	31.5	1 596 042	1 670 416	4.7	1.5
Cajas municipales	19.7	1 032 636	1 043 428	1.	0.2
Cajas rurales	0.0	53 723	0	-100.0	-1.1
Edpymes	2.1	103 665	113 611	9.6	0.2
Financieras	9.7	406 018	513 376	26.4	2.2
TOTAL	100.0	4 930 800	5 298 043	7.4	7.4
Corporativo, gran y mediana empresa	27.1	1 341 533	1 435 396	7.0	1.9
Pequeña empresa	15.9	831 455	839 909	1.0	0.2
Microempresa	10.7	609 442	568 873	-6.7	-0.8
Consumo	33.9	1 592 314	1 796 504	12.8	4.1
Hipotecario	12.4	556 056	657 361	18.2	2.1
En moneda nacional	80.4	3 900 200	4 261 050	9.3	7.3
En moneda extranjera	19.6	1 030 600	1 036 993	0.6	0.1

1/ No considera los créditos a las demás empresas del sistema financiero.

2/ Sólo considera los créditos de consumo e hipotecario.

3/ En base a la estructura porcentual de similar mes de 2013.

Fuente: Superintendencia de Banca, Seguros y AFP.

Elaboración: BCRP, Sucursal Piura. Departamento de Estudios Económicos.

- La **morosidad** fue de 5,2 por ciento, lo que equivalió a 0,7 por ciento más en relación con análogo mes del año pasado. La morosidad en las instituciones no bancarias (4,7 por ciento) disminuyó en 0,8 puntos porcentuales respecto a similar período de 2013, mientras que en la banca múltiple (4,7 por ciento) aumentó en 0,9 puntos porcentuales.

Crecimiento del crédito directo del sistema financiero (Var. % nominal con respecto a similar mes del año anterior)

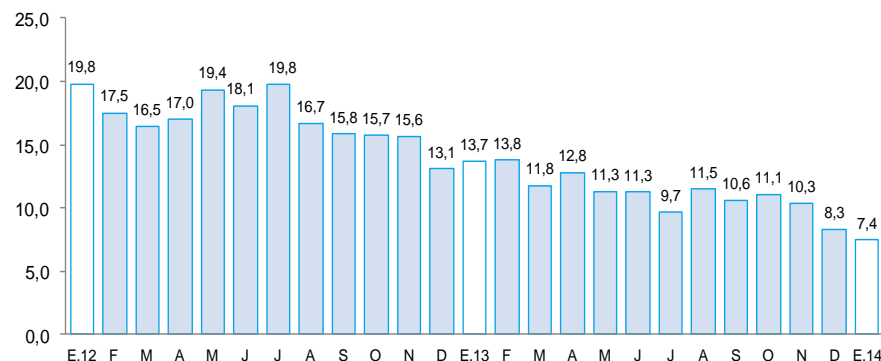

Tasa de morosidad 1/ (Porcentaje)

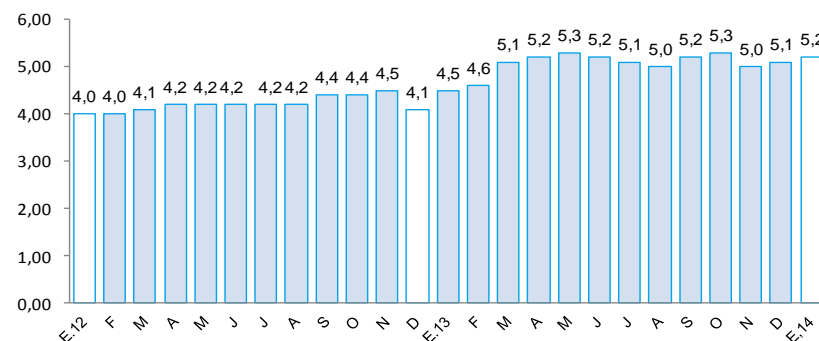

1/ Morosidad = (créditos vencidos + créditos en cobranza judicial) / colocaciones brutas.

Los depósitos en el sistema financiero aumentaron en 16,6 por ciento respecto a análogo mes del año pasado, debido a la mayor captación de depósitos a la vista (25,4 por ciento de aumento interanual) y de ahorros corrientes (19,9 por ciento). La expansión se registró tanto en las captaciones en moneda nacional (15,4 por ciento) cuanto en moneda extranjera (19,2 por ciento).

Depósitos en el Sistema Financiero (Saldos a fin de periodo en miles de nuevos soles)

	Estructura % Enero 2014	Enero		Var.%	Contribución 1/
		2013	2014		
Banco de la Nación	11.6	318 626	402 861	26.4	2.8
Banca Múltiple	54.2	1 538 971	1 886 896	22.6	11.7
Instituciones no bancarias	34.2	1 127 944	1 190 853	5.6	2.1
Cajas municipales	33.9	1 117 849	1 180 800	5.6	2.1
Cajas rurales	0.0	4 511	0	-100.0	-0.2
Financieras	0.3	5 584	10 052	80.0	0.1
TOTAL	100.0	2 985 541	3 480 610	16.6	16.6
Vista	31.7	879 644	1 103 002	25.4	7.5
Ahorro	29.1	844 090	1 011 906	19.9	5.6
Aplazos	39.2	1 261 806	1 365 701	8.2	3.5
En moneda nacional	68.3	2 059 604	2 376 508	15.4	10.6
En moneda extranjera	31.7	925 937	1 104 101	19.2	6.0

1/ En base a la estructura porcentual de similar mes de 2013.

Fuente: Superintendencia de Banca, Seguros y AFP.

Elaboración: BCRP, Sucursal Piura. Departamento de Estudios Económicos.

Crecimiento de los depósitos en el sistema financiero (Var.% nominal con respecto a similar mes del año anterior)

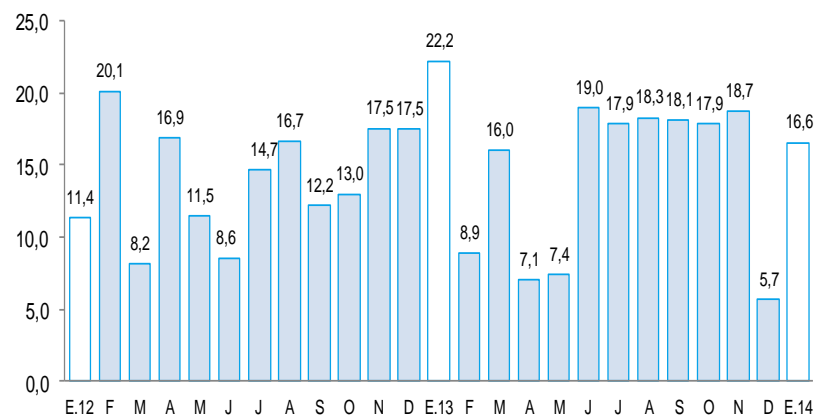

La inversión pública (S/.53,6 millones) se incrementó en 34,4 por ciento respecto a enero del año pasado. La inversión aumentó en el caso del Gobierno Nacional (151,0 por ciento) y del Gobierno Regional (58,5 por ciento), pero se redujo en los Gobiernos Locales (-40,1 por ciento).

Inversión pública 1/ (En miles de nuevos soles)

	Enero		
	2013	2014	Var.% real
Gobierno Nacional	9 670	25 011	151.0
Gobierno Regional	10 517	17 183	58.5
Gobiernos locales	18 536	11 444	-40.1
TOTAL	38 723	53 638	34.4

1/ Comprende la adquisición de activos no financieros.

Fuente: Ministerio de Economía y Finanzas.

Elaboración: BCRP, Sucursal Piura. Departamento de Estudios Económicos.

- Entre los principales **proyectos** ejecutados por el Gobierno Nacional, destacan los siguientes: “Concesiones viales, pago anual por obras en la carretera Buenos Aires - Canchaque (S/.5,1 millones) y en la Vía de Evitamiento de Piura (S/.4,2 millones)”; “Rehabilitación de la carretera Panamericana Norte” (S/. 9,1 millones); “Sistema de electrificación rural Huancabamba – Huarmaca” (S/.2,4 millones).
- El Gobierno Regional tiene entre sus principales proyectos, la construcción del “Puente San Miguel de Piura” (S/.3,7 millones) y la “Ampliación de las defensas ribereñas en Huancabamba” (S/.3,4 millones).
- Por su parte, los Gobiernos Locales vienen ejecutando obras de infraestructura vial (S/. 4,4 millones), agua y saneamiento (S/.1,7 millones), instalación y mejoramiento de accesos para el sistema de evacuación vertical de la parte baja de Paita (S/. 1,0 millón).

Crecimiento de la inversión pública (Var.% real con respecto a similar mes del año anterior)

