



# Lambayeque: Síntesis de Actividad Económica -Diciembre 2014 -

Departamento de Estudios Económicos  
Sucursal Piura

Lunes, 09 de marzo de 2015

*El Banco Central de Reserva del Perú (BCRP) ha considerado presentar un conjunto de indicadores sectoriales de actividad económica con la finalidad de poder realizar el seguimiento del desempeño de la economía departamental. Para el sector real, se ha utilizado el Valor Bruto de Producción a precios del año 2007 para los sectores disponibles. Cabe señalar que a partir de enero 2014, el Instituto Nacional de Estadística (INEI) ha realizado el cambio de año base (de 1994 a 2007) para la construcción del Producto Bruto Interno (PBI) nacional, estando en elaboración la desagregación departamental. En la medida que se publique referida información, el BCRP volvería a elaborar para cada departamento un indicador agregado de actividad económica.*

En diciembre, la actividad primaria mostró un desempeño positivo. De un lado, el sector agropecuario se expandió en 37,2 por ciento interanual, mientras que, de otro lado, la pesca creció en 204,9 puntos porcentuales.

## Actividad Primaria

- La **actividad agropecuaria** creció en 37,2 por ciento interanual, por la expansión de la producción agrícola (45,3 por ciento) y pecuaria (4,6 por ciento).
- La **actividad pesquera** destinada al consumo en estado fresco creció en 204,9 por ciento respecto a diciembre del año anterior.

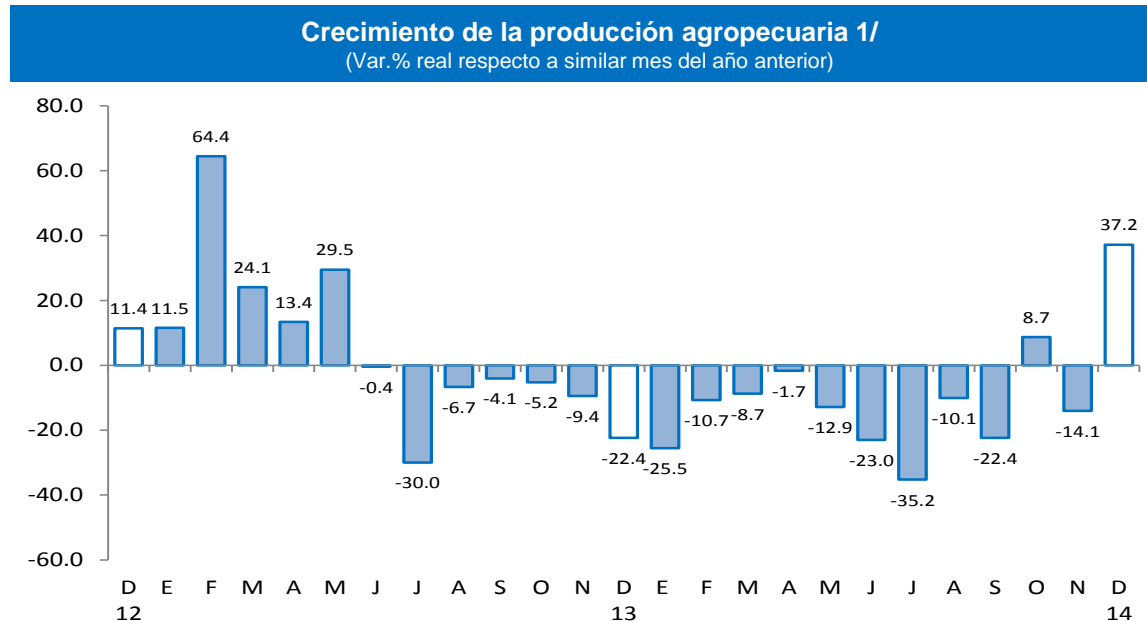

En cuanto a los otros indicadores de actividad económica en la región, el sector manufacturero decreció 9,9 puntos porcentuales en relación con diciembre del año pasado; asimismo, se contrajeron los despachos de cemento (-4,7 por ciento), los arribos a establecimientos de hospedaje (-11,9 por ciento) y la inversión pública (-39,4 por ciento). En contraste, se expandió el crédito (7,9 por ciento).

- La **actividad manufacturera** decreció en 9,9 por ciento respecto de similar mes del año previo, merced básicamente a la contracción en la producción de azúcar (-23,1 por ciento) y arroz pilado (-3,2 por ciento). En ambos casos influyó la relativa escasez de materia prima. Asimismo, en la industria azucarera, la caña disponible registró un menor contenido de sacarosa debido a deficiencias en el riego motivadas por la sequía a inicios del año.
- Los **despachos de cemento** decrecieron en 4,7 por ciento interanual en línea con la caída de la inversión pública regional.
- El **número de arribos** disminuyó en 11,9 por ciento respecto de similar mes del año anterior. Este resultado obedeció a la menor llegada de visitantes nacionales (-11,9 por ciento interanual) y extranjeros (-9,8 por ciento).
- El **crédito total** aumentó 7,9 por ciento respecto a similar mes del año pasado. El financiamiento a empresas se expandió en 4,1 por ciento y a personas, en 13,9 por ciento; en este último caso, incidió el incremento del crédito de consumo (11,5 por ciento) e hipotecario (17,9 por ciento).
- La **inversión pública**, correspondiente a los tres niveles de gobierno, fue menor en 39,4 por ciento a la de diciembre del año pasado. Este comportamiento obedeció al menor gasto de capital del Gobierno Regional (-61,0 por ciento) y de los Gobiernos Locales (-37,3 por ciento).

## Otros indicadores de actividad económica

(Variación % respecto a similar mes del año anterior)

|   | Jul.14  | Ago.14  | Sep.14 | Oct.14  | Nov.14  | Dic.14  |
|---|---------|---------|--------|---------|---------|---------|
| Producción industrial 1/                | ↓ -2.5  | ↓ -18.1 | ↓ -5.1 | ↑ 4.3   | ↓ -20.7 | ↓ -9.9  |
| Despachos de cemento 1/                 | ↓ -3.4  | ↓ -8.0  | ↓ -0.9 | ↓ -6.9  | ↓ -1.5  | ↓ -4.7  |
| Arribos a establecimientos de hospedaje | ↑ 0.9   | ↓ -3.2  | ↑ 3.3  | ↑ 1.0   | ↑ 3.8   | ↓ -11.9 |
| Crédito total 2/                        | ↑ 8.3   | ↑ 7.4   | ↑ 6.9  | ↑ 8.0   | ↑ 7.7   | ↑ 7.9   |
| Crédito de consumo 2/                   | ↑ 13.1  | ↑ 12.4  | ↑ 3.6  | ↑ 12.8  | ↑ 13.0  | ↑ 11.5  |
| Crédito hipotecario 2/                  | ↑ 20.3  | ↑ 19.5  | ↑ 20.1 | ↑ 16.9  | ↑ 18.6  | ↑ 17.9  |
| Inversión pública 1/                    | ↓ -51.6 | ↓ -10.9 | ↑ 18.2 | ↓ -32.1 | ↑ 40.6  | ↓ -39.4 |

1/ En términos reales.

2/ En términos nominales.

Fuentes: BCRP-Sucursales, SBS y MEF.

En diciembre, la actividad agropecuaria creció en 37,2 por ciento interanual, por la expansión de la producción agrícola (45,3 por ciento) y pecuaria (4,6 por ciento).

## Producción de principales productos agropecuarios 1/ (Toneladas)

| Subsectores  | Estructura<br>Porcentual<br>2012 2/ | DICIEMBRE |         |              | ENERO-DICIEMBRE |           |              |
|--|-------------------------------------|-----------|---------|--------------|-----------------|-----------|--------------|
|  |                                     | 2013      | 2014    | Var. %       | 2013            | 2014      | Var. %       |
| <b>AGRÍCOLA</b>  | <b>88.40</b>                        |           |         | <b>45.3</b>  |                 |           | <b>-16.1</b> |
| <b>Orientada al mercado externo y agroindustria 2/</b> | <b>40.34</b>                        |           |         | <b>22.0</b>  |                 |           | <b>-12.9</b> |
| Algodón  | 4.02                                | 0         | 0       | n.d.         | 4 086           | 6 500     | 59.1         |
| Café   | 0.23                                | 59        | 0       | -100.0       | 692             | 570       | -17.6        |
| Caña de Azúcar   | 17.84                               | 287 025   | 234 023 | -18.5        | 3 007 590       | 2 836 914 | -5.7         |
| Frijol Caupí   | 11.16                               | 260       | 468     | 80.0         | 1 994           | 3 067     | 53.8         |
| Maíz Amarillo Duro                                     | 0.40                                | 4 554     | 5 361   | 17.7         | 114 650         | 88 227    | -23.0        |
| Mango  | 1.80                                | 15        | 88      | 473.9        | 52 761          | 47 135    | -10.7        |
| Maracuyá   | 0.72                                | 1 295     | 1 045   | -19.3        | 7 121           | 10 309    | 44.8         |
| Páprika  | 2.51                                | 81        | 2 399   | 2861.7       | 4 536           | 3 420     | -24.6        |
| Piquillo   | 1.66                                | 6 937     | 3 844   | -44.6        | 19 402          | 13 958    | -28.1        |
| <b>Orientada al mercado interno 2/</b>                 | <b>48.05</b>                        |           |         | <b>110.5</b> |                 |           | <b>-19.4</b> |
| Arroz  | 37.79                               | 8 662     | 22 807  | 163.3        | 439 411         | 328 869   | -25.2        |
| Camote   | 2.88                                | 4 129     | 5 320   | 28.8         | 55 736          | 43 643    | -21.7        |
| Cebolla  | 1.21                                | 0         | 3 205   | n.d.         | 17 816          | 17 047    | -4.3         |
| Frijol G/S   | 0.40                                | 58        | 75      | 29.3         | 1 163           | 1 430     | 23.0         |
| Frijol Palo Verde                                      | 0.77                                | 0         | 441     | n.d.         | 467             | 2 063     | 341.8        |
| Limón  | 1.93                                | 4 941     | 3 932   | -20.4        | 44 275          | 49 733    | 12.3         |
| Maíz Amiláceo  | 0.44                                | 256       | 615     | 140.2        | 4 042           | 5 416     | 34.0         |
| Maíz Choclo  | 1.34                                | 754       | 912     | 21.0         | 19 363          | 20 876    | 7.8          |
| Papa   | 0.24                                | 336       | 1 820   | 441.7        | 5 429           | 9 587     | 76.6         |
| Tomate   | 0.74                                | 313       | 1 146   | 266.1        | 11 409          | 12 114    | 6.2          |
| Trigo  | 0.09                                | 0         | 0       | n.d.         | 1 340           | 1 438     | 7.3          |
| Yuca   | 0.23                                | 536       | 1 355   | 152.8        | 6 284           | 6 915     | 10.0         |
| <b>PECUARIO</b>  | <b>11.60</b>                        |           |         | <b>4.6</b>   |                 |           | <b>17.8</b>  |
| Carne de Ave 3/  | 5.04                                | 609       | 626     | 2.7          | 7 105           | 18 015    | 153.6        |
| Huevo  | 0.97                                | 1 151     | 1 007   | -12.5        | 13 116          | 9 627     | -26.6        |
| Carne de vacuno 3/                                     | 1.10                                | 442       | 544     | 23.1         | 5 325           | 2 218     | -58.3        |
| Leche  | 3.73                                | 3 826     | 4 476   | 17.0         | 45 080          | 49 837    | 10.6         |
| Carne de Ovino 3/                                      | 0.19                                | 111       | 116     | 4.5          | 1 458           | 1 513     | 3.8          |
| Carne de Porcino 3/                                    | 0.52                                | 160       | 156     | -2.4         | 1 756           | 1 981     | 12.8         |
| Carne de Caprino 3/                                    | 0.05                                | 72        | 78      | 8.8          | 883             | 913       | 3.4          |
| <b>SECTOR AGROPECUARIO</b>                             | <b>100.00</b>                       |           |         | <b>37.2</b>  |                 |           | <b>-11.6</b> |

1/ Cifras preliminares

2/ A precios de 2007

3/ Peso neto

Fuente: Ministerio de Agricultura y Riego

Elaboración: BCRP, Sucursal Plura. Departamento de Estudios Económicos

- De manera especial, se expandieron los cultivos de arroz (163,3 por ciento) y pprika (2 861,7 por ciento); lo que fue contrarrestado, en parte, por la caıda en la produccin de caņa de azcar (-18,5 por ciento). En el caso del arroz, se registr una mayor superficie cosechada, consecuencia a su vez de mayores siembras en campaņa chica, durante el mes de agosto. De otro lado, la caņa de azcar sigue acusando el efecto de la insuficiencia de riego motivada por el dficit hdrico que enfrent la regin.

- En lo que va de la actual campaņa agrcola (agosto-diciembre), se llegaron a instalar 19,4 miles de hectreas de cultivos transitorios, lo que supuso una expansin del 16,2 por ciento con relacin a similar perodo de la campaņa anterior. Esto respondi bsicamente al incremento en la instalacin de algodn (42,4 por ciento) y arroz (19,8 por ciento). Con relacin al primero de estos cultivos, el incentivo lo constituyen los buenos resultados de la ltima campaņa tanto en trminos de precios cuanto de rendimientos.

En diciembre, la actividad pesquera destinada al consumo en estado fresco creció en 204,9 por ciento respecto a similar mes del año anterior. Las especies con mayor desembarque fueron lisa, caballa, bonito, jurel y tollo. Durante el año 2014, la expansión fue de 80,4 por ciento en relación con el año anterior.

| Producción pesquera 1/<br>(En TM) |           |      |              |                   |       |             |
|-----------------------------------|-----------|------|--------------|-------------------|-------|-------------|
|                                   | DICIEMBRE |      |              | ENERO - DICIEMBRE |       |             |
|                                   | 2013      | 2014 | Var.% 1/     | 2013              | 2014  | Var.% 1/    |
| CONSUMO HUMANO DIRECTO            |           |      |              |                   |       |             |
| Fresco                            | 254       | 865  |              | 4 052             | 8 041 |             |
| <b>TOTAL</b>                      |           |      | <b>204.9</b> |                   |       | <b>80.4</b> |

1/ Variación en términos reales a precios de 2007.

Fuente: Gerencia Regional de la Producción - Lambayeque

Elaboración: BCRP Sucursal Piura. Departamento de Estudios Económicos

En diciembre, el sector manufacturero decreció en 9,9 por ciento respecto de similar mes del año previo, merced básicamente a la contracción en la producción de azúcar (-23,1 por ciento) y arroz pilado (-3,2 por ciento). En ambos casos influyó la relativa escasez de materia prima.

## Producción manufacturera 1/

(Variación % real respecto al mismo periodo del año anterior)

| Ramas de actividad             | Estructura porcentual 2012 2/ | DICIEMBRE    | ENERO-DICIEMBRE |
|--------------------------------|-------------------------------|--------------|-----------------|
|                                |                               | Var. %       | Var. %          |
| <b>MANUFACTURA PRIMARIA</b>    | <b>37.8</b>                   | <b>-23.1</b> | <b>-12.2</b>    |
| Azúcar                         | 37.8                          | -23.1        | -12.2           |
| <b>MANUFACTURA NO PRIMARIA</b> | <b>62.2</b>                   | <b>-1.8</b>  | <b>-7.0</b>     |
| Arroz pilado                   | 48.4                          | -3.2         | -8.3            |
| Café soluble                   | 11.6                          | 73.9         | 6.6             |
| Jugos de fruta                 | 0.2                           | 65.3         | 51.6            |
| Aceite esencial de limón       | 0.6                           | n.d.         | -82.7           |
| Cáscara deshidratada de limón  | 0.3                           | 100.1        | 24.1            |
| Alcohol etílico                | 1.1                           | 16.2         | 13.5            |
| <b>SECTOR MANUFACTURA</b>      | <b>100.0</b>                  | <b>-9.9</b>  | <b>-8.9</b>     |

1/ Cifras preliminares.

2/ A precios de 2007.

3/ En puntos porcentuales.

Fuente: Empresas Industriales y MINAGRI

- En la **industria azucarera**, la caña disponible registró un menor contenido de sacarosa debido a deficiencias en el riego motivadas por la sequía a inicios del año.

## Crecimiento de la manufactura no primaria

(Variación % real respecto al mismo mes del año anterior)

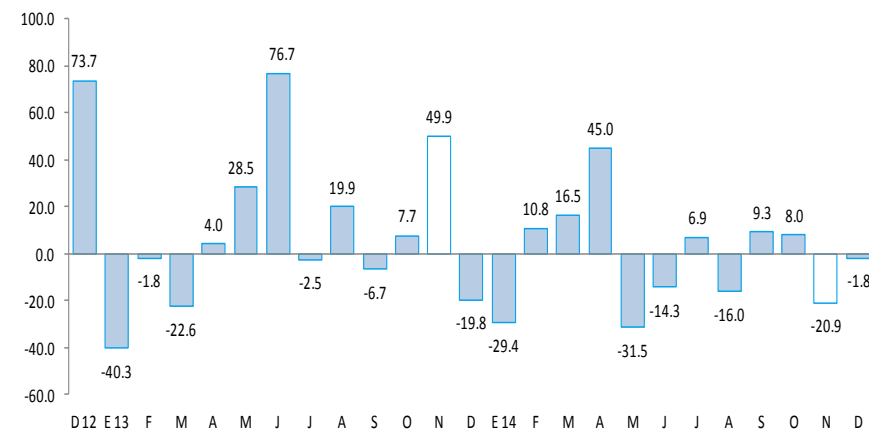

En diciembre, los despachos de cemento decrecieron en 4,7 por ciento con relación a análogo período del año previo en línea con la caída de la inversión pública regional. Sin embargo, en el año 2014, los despachos de cemento tuvieron un ligero crecimiento de 0,1 por ciento por el desempeño positivo observado en el primer semestre.

## Crecimiento de los despachos de cemento (Variación % real respecto a similar mes del año anterior)

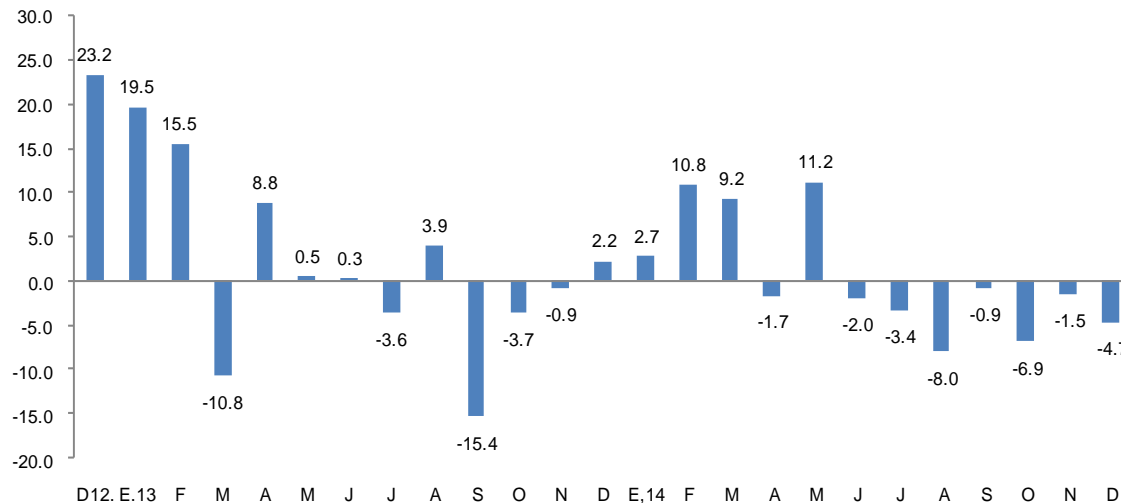

FUENTE: BCRP Sucursal Piura en base a información de Cementos Pacasmayo S.A.A

En diciembre, el número de arribos a establecimientos de hospedaje disminuyó en 11,9 por ciento respecto de similar mes del año anterior.

## CRECIMIENTO DE ARRIBOS A ESTABLECIMIENTOS DE HOSPEDAJE (Variación %)

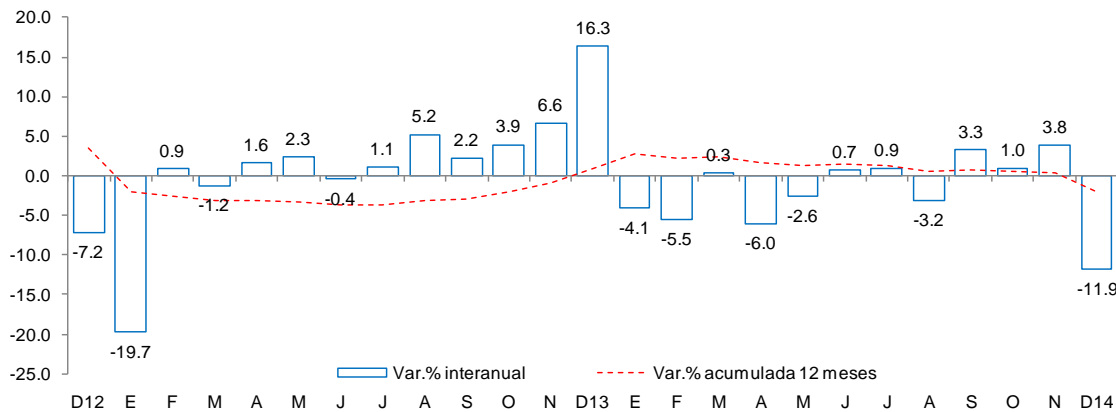

Este resultado obedeció a la menor llegada de visitantes nacionales (-11,9 por ciento interanual) y extranjeros (-9,8 por ciento). En el año 2014, el número de arribos se contrajo en 2,1 por ciento.

Fuente: Encuesta Mensual a Establecimientos de Hospedaje Temporal- MINCETUR



En diciembre, el crédito registró un aumento de 7,9 por ciento interanual, lo cual significó un ritmo de crecimiento menor al registrado en similar mes de 2013 (11,4 por ciento). Según tipo de moneda, el crédito en moneda nacional creció en 12,1 por ciento interanual, en tanto que las colocaciones en moneda extranjera decrecieron en 13,1 por ciento. El 86,5 por ciento del crédito fue otorgado en moneda nacional.

## Crédito

(Saldos a fin de periodo en millones de nuevos soles)

|                                   | Diciembre    |              | Estruc.%<br>2014 | Var.Nom.<br>2014/2013 |
|-----------------------------------|--------------|--------------|------------------|-----------------------|
|                                   | 2013         | 2014         |                  |                       |
| <b>Banco de la Nación 1/</b>      | <b>156</b>   | <b>173</b>   | <b>3,6</b>       | <b>10,8</b>           |
| <b>Agrobanco 2/</b>               | <b>59</b>    | <b>96</b>    | <b>2,0</b>       | <b>60,8</b>           |
| <b>Banca Múltiple</b>             | <b>3 296</b> | <b>3 442</b> | <b>72,0</b>      | <b>4,4</b>            |
| <b>Instituciones no bancarias</b> | <b>922</b>   | <b>1 072</b> | <b>22,4</b>      | <b>16,3</b>           |
| Cajas municipales                 | 482          | 567          | 11,8             | 17,5                  |
| Cajas rurales                     | 32           | 24           | 0,5              | -25,1                 |
| Edpymes                           | 103          | 100          | 2,1              | -2,1                  |
| Financieras                       | 305          | 381          | 8,0              | 24,8                  |
| <b>TOTAL</b>                      | <b>4 433</b> | <b>4 782</b> | <b>100,0</b>     | <b>7,9</b>            |
| <b>A empresas</b>                 | <b>2 720</b> | <b>2 831</b> | <b>59,2</b>      | <b>4,1</b>            |
| <b>A personas</b>                 | <b>1 713</b> | <b>1 951</b> | <b>40,8</b>      | <b>13,9</b>           |
| Consumo                           | 1 063        | 1 185        | 24,8             | 11,5                  |
| Hipotecario                       | 650          | 766          | 16,0             | 17,9                  |
| En moneda nacional                | 3 689        | 4 136        | 86,5             | 12,1                  |
| En moneda extranjera              | 744          | 646          | 13,5             | -13,1                 |

1/ No considera los créditos a las demás empresas del sistema financiero.

2/ Sólo considera los créditos de consumo e hipotecario.

3/ En base a la estructura porcentual de similar mes de 2013.

Fuente: Superintendencia de Banca, Seguros y AFP.

Elaboración: BCRP, Sucursal Piura. Departamento de Estudios Económicos.

- La **tasa de morosidad** registrada en noviembre fue de 4,2 por ciento, 0,4 de punto porcentual más respecto al mismo mes de 2013. La morosidad de la banca múltiple fue de 4,1 por ciento; la de las cajas municipales, de 4,5 por ciento; la de las cajas rurales, de 12,1 por ciento; Edpymes, 5,5 por ciento; Agrobanco, 2,4 por ciento y Banco de la Nación, 0,5 por ciento.

## Crecimiento del crédito

(Var.% nominal con respecto a similar mes del año anterior)

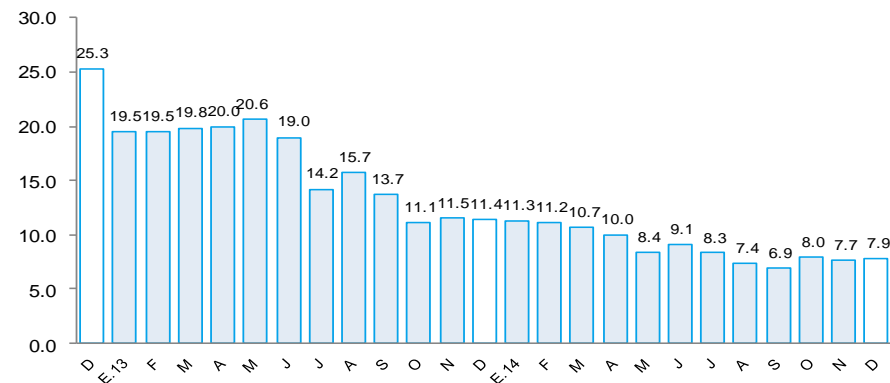

## Tasa de morosidad 1/

(Porcentaje)

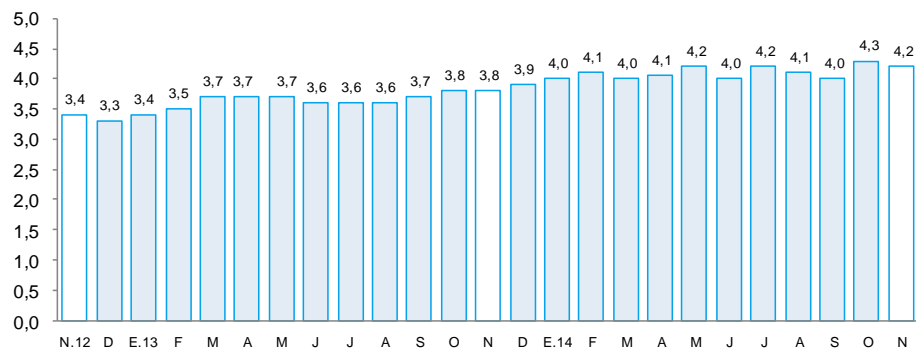

1/ Morosidad = (créditos vencidos + créditos en cobranza judicial) / colocaciones brutas.

En diciembre los depósitos en las instituciones financieras aumentaron 6,7 por ciento interanual. Por tipo de moneda, los depósitos en nuevos soles crecieron 7,6 por ciento interanual, mientras que las captaciones en moneda extranjera lo hicieron en 3,9 por ciento. La tasa de dolarización de los depósitos fue de 21,5 por ciento, inferior en 0,6 punto porcentual a la tasa registrada en análogo mes del año pasado.

| <b>Depósitos</b><br>(Saldos a fin de periodo en millones de nuevos soles) |              |              |                  |                       |
|---|--------------|--------------|------------------|-----------------------|
|   | Diciembre    |              | Estruc.%<br>2014 | Var.Nom.<br>2014/2013 |
|   | 2013         | 2014         |                  |                       |
| <b>Banco de la Nación</b>   | <b>343</b>   | <b>362</b>   | <b>16,4</b>      | <b>5,5</b>            |
| <b>Banca Múltiple</b>   | <b>1 285</b> | <b>1 394</b> | <b>63,1</b>      | <b>8,5</b>            |
| <b>Instituciones no bancarias</b>   | <b>444</b>   | <b>455</b>   | <b>20,6</b>      | <b>2,5</b>            |
| Cajas municipales   | 378          | 383          | 17,3             | 1,2                   |
| Cajas rurales   | 40           | 47           | 2,1              | 15,3                  |
| Financieras   | 25           | 25           | 1,1              | 1,7                   |
| <b>TOTAL</b>  | <b>2 071</b> | <b>2 210</b> | <b>100,0</b>     | <b>6,7</b>            |
| Vista   | 487          | 490          | 22,2             | 0,5                   |
| Ahorro  | 859          | 963          | 43,6             | 12,1                  |
| A plazos  | 724          | 757          | 34,3             | 4,6                   |
| En moneda nacional  | 1 613        | 1 735        | 78,5             | 7,6                   |
| En moneda extranjera  | 457          | 475          | 21,5             | 3,9                   |

1/ En base a la estructura porcentual de similar mes de 2013.

Fuente: Superintendencia de Banca, Seguros y AFP.

Elaboración: BCRP, Sucursal Piura. Departamento de Estudios Económicos.

**Crecimiento de los depósitos**  
(Var. % nominal con respecto a similar mes del año anterior)

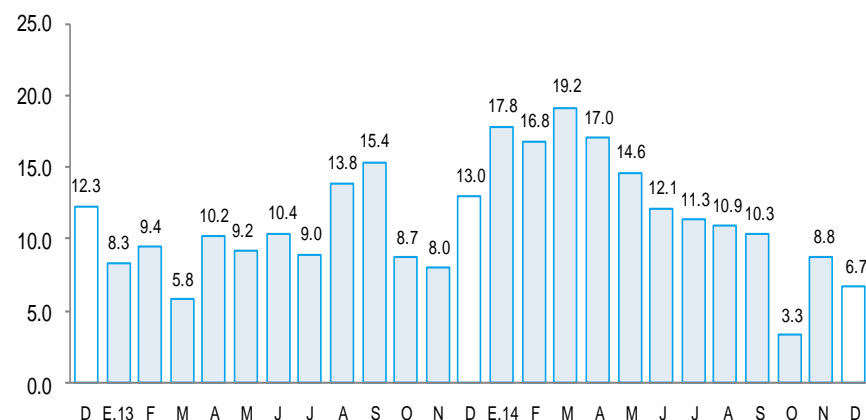

La Inversión pública, correspondiente a los tres niveles de gobierno, fue de S/.142 millones, resultando menor en 39,4 por ciento a la de similar período del año pasado. Este comportamiento obedeció al menor gasto de capital del Gobierno Regional (-61,0 por ciento) y de los Gobiernos Locales (-37,3 por ciento).

## Inversión pública 1/ (En millones de nuevos soles)

|                          | DICIEMBRE  |            |              | ENERO - DICIEMBRE |            |             |
|--------------------------|------------|------------|--------------|-------------------|------------|-------------|
|                          | 2013       | 2014       | Var.%real    | 2013              | 2014       | Var.%real   |
| Gobierno Nacional        | 16         | 21         | 30.8         | 64                | 112        | 68.9        |
| Gobierno Regional        | 65         | 26         | -61.0        | 295               | 235        | -22.9       |
| Gobiernos Locales        | 146        | 94         | -37.3        | 326               | 312        | -7.2        |
| <b>Inversión Pública</b> | <b>227</b> | <b>142</b> | <b>-39.4</b> | <b>685</b>        | <b>659</b> | <b>-6.8</b> |

1/ Información actualizada al 31 de diciembre de 2014.

2/ Comprende la adquisición de activos no financieros.

Fuente: Ministerio de Economía y Finanzas.

Elaboración: BCRP, Sucursal Piura. Departamento de Estudios Económicos.

- La inversión mensual del **Gobierno Nacional** estuvo centrada en obras de infraestructura vial (S/.2,7 millones), sobresaliendo la culminación de la autopista Pimentel – Chiclayo; además, se realizó la reubicación de seis estaciones e implementación de quince estaciones de control del Ministerio de Transportes y Comunicaciones (S/.2,7 millones).
- De otro lado, la caída en la inversión del **Gobierno Regional** obedeció al menor desembolso en infraestructura vial (-59,2 por ciento), eléctrica (-94,7 por ciento) y agrícola (-54,1 por ciento); asimismo, descendió notablemente el gasto en la mejora de plazuelas, parques y jardines (-90,9 por ciento).
- Finalmente, el retroceso en la inversión mensual de los **Gobiernos Locales** respondió al menor gasto en instalaciones educativas (-37,3 por ciento) y en obras de agua y saneamiento (-52,1 por ciento), pues en diciembre del año anterior la inversión en estos rubros superó los S/.15 y S/.105 millones, respectivamente.

## Crecimiento de la inversión pública (Var.% real con respecto a similar mes del año anterior)

