



Lambayeque: Síntesis de Actividad Económica -Noviembre 2014 -

Departamento de Estudios Económicos
Sucursal Piura

Miércoles, 30 de enero de 2015

El Banco Central de Reserva del Perú (BCRP) ha considerado presentar un conjunto de indicadores sectoriales de actividad económica con la finalidad de poder realizar el seguimiento del desempeño de la economía departamental. Para el sector real, se ha utilizado el Valor Bruto de Producción a precios del año 2007 para los sectores disponibles. Cabe señalar que a partir de enero 2014, el Instituto Nacional de Estadística (INEI) ha realizado el cambio de año base (de 1994 a 2007) para la construcción del Producto Bruto Interno (PBI) nacional, estando en elaboración la desagregación departamental. En la medida que se publique referida información, el BCRP volvería a elaborar para cada departamento un indicador agregado de actividad económica.

En noviembre, la actividad primaria mostró un desempeño mixto. De un lado, el sector agropecuario se contrajo en 14,1 por ciento interanual, mientras que, de otro lado, la pesca se expandió en 417,6 puntos porcentuales.

Actividad Primaria

- La **actividad agropecuaria** decreció en 14,1 por ciento interanual, por la caída de la producción agrícola (-16,9 por ciento), en contraste con la pecuaria que se expandió ligeramente en 1,9 por ciento.
- La **actividad pesquera** destinada al consumo en estado fresco creció en 417,6 por ciento respecto a similar mes del año anterior.

Crecimiento de la producción agropecuaria 1/ (Var.% real respecto a similar mes del año anterior)

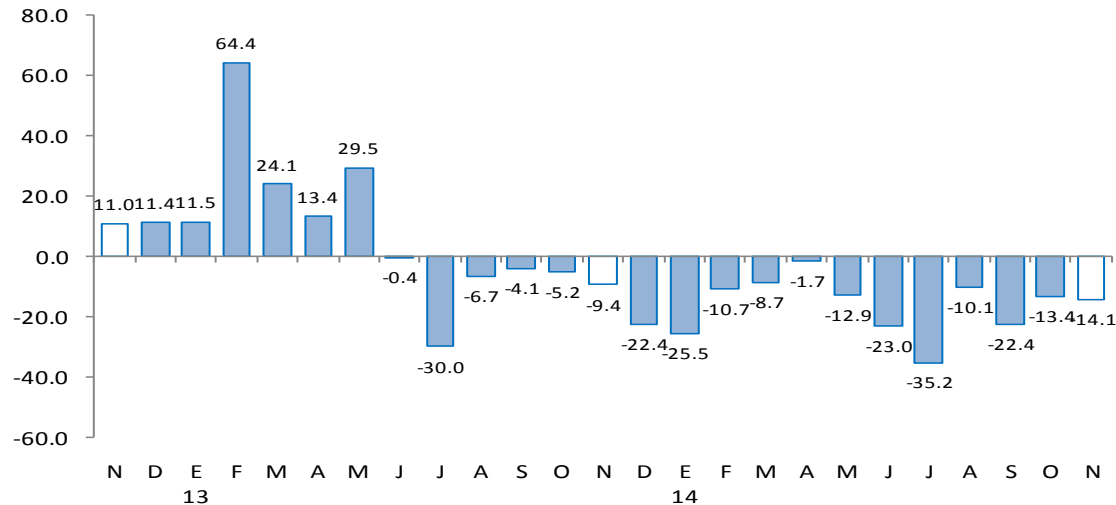

Los indicadores que mostraron desempeños negativos fueron la producción industrial (-20,7 por ciento) y los despachos de cemento (-1,5 por ciento). Por otra parte, se expandieron los arribos a establecimientos de hospedaje (3,8 por ciento), el crédito total (8,3 por ciento) y la inversión pública (40,6 por ciento).

- La **actividad manufacturera** decreció en 20,7 por ciento respecto de similar mes del año previo, merced básicamente a la contracción en la producción de arroz pilado (-23,3 por ciento) y azúcar (-20,3 por ciento). En ambos casos influyó la relativa escasez de materia prima. Asimismo, en el caso de la industria azucarera, la caña disponible registró un menor contenido de sacarosa debido a deficiencias en el riego motivadas por la sequía a inicios del año.
- Los **despachos de cemento** decrecieron en 1,5 por ciento en términos interanuales.
- El **número de arribos** aumentó en 3,8 por ciento respecto de similar mes del año anterior. Este resultado obedeció a la mayor llegada de visitantes nacionales (9,7 por ciento interanual) que contrarrestó la contracción en el flujo de visitantes extranjeros (-65,6 por ciento).
- El **crédito total** aumentó 8,3 por ciento respecto a similar mes del año pasado. El financiamiento a empresas se expandió en 4,2 por ciento y a personas, en 15,1 por ciento; en este último caso, incidió el incremento del crédito de consumo (13,0 por ciento) e hipotecario (18,6 por ciento).
- La **inversión pública**, correspondiente a los tres niveles de gobierno, resultó mayor en 40,6 por ciento a la de similar período del año anterior. Este comportamiento obedeció al mayor gasto de capital de todas las instancias de gobierno y, en especial, de los Gobiernos Locales (46,4 por ciento interanual).

Otros indicadores de actividad económica

(Variación % respecto a similar mes del año anterior)

	Jun.14	Jul.14	Ago.14	Sep.14	Oct.14	Nov.14
Producción industrial 1/	↓ -23.0	↓ -2.5	↓ -18.1	↓ -5.1	↑ 4.3	↓ -20.7
Despachos de cemento 1/	↓ -2.0	↓ -3.4	↓ -8.0	↓ -0.9	↓ -6.9	↓ -1.5
Arribos a establecimientos de hospedaje	↑ 0.7	↑ 0.9	↓ -3.2	↑ 3.3	↑ 1.0	↑ 3.8
Crédito total 2/	↑ 9.2	↑ 8.4	↑ 7.6	↑ 7.6	↑ 8.9	↑ 8.3
Crédito de consumo 2/	↑ 12.1	↑ 13.1	↑ 12.4	↑ 3.6	↑ 12.8	↑ 13.0
Crédito hipotecario 2/	↑ 20.8	↑ 20.3	↑ 19.5	↑ 20.1	↑ 16.9	↑ 18.6
Inversión pública 1/	↑ 109.3	↓ -51.6	↓ -10.9	↑ 18.2	↓ -32.1	↑ 40.6

1/ En términos reales.

2/ En términos nominales.

Fuentes: BCRP-Sucursales, SBS y MEF.

En noviembre, la actividad agropecuaria decreció en 14,1 por ciento interanual, por la caída de la producción agrícola (-16,9 por ciento), en contraste con la pecuaria que se expandió ligeramente en 1,9 por ciento.

Producción de principales productos agropecuarios 1/ (Toneladas)

Subsectores	Estructura Porcentual 2012 2/	NOVIEMBRE			ENERO-NOVIEMBRE		
		2013	2014	Var. %	2013	2014	Var. %
AGRÍCOLA	88.40			-16.9			-19.9
Orientada al mercado externo y agroindustria 2/	40.34			-7.0			-15.8
Algodón	4.02	0	0	n.d.	4 086	6 500	59.1
Café	0.23	59	0	-100.0	633	570	-10.0
Caña de Azúcar	17.84	265 807	246 766	-7.2	2 720 564	2 602 891	-4.3
Frijol Caupe	11.16	320	1 082	238.1	1 734	2 599	49.9
Maíz Amarillo Duro	0.40	11 131	9 150	-17.8	110 096	82 866	-24.7
Mango	1.80	0	0	n.d.	52 746	47 047	-10.8
Maracuyá	0.72	599	885	47.7	5 826	9 264	59.0
Páprika	2.51	663	0	-100.0	4 455	1 021	-77.1
Piquillo	1.66	2 373	5 872	147.5	12 465	10 114	-18.9
Orientada al mercado interno 2/	48.05			-37.6			-23.7
Arroz	37.79	0	0	n.d.	430 749	306 062	-28.9
Camote	2.88	30 773	13 204	-57.1	51 607	38 323	-25.7
Cebolla	1.21	684	1 555	127.3	17 816	13 842	-22.3
Frijol G/S	0.40	783	644	-17.8	1 105	1 355	22.6
Frijol Palo Verde	0.77	41	544	1 226.8	467	1 622	247.3
Limón	1.93	2 992	1 284	-57.1	39 334	45 801	16.4
Maíz Amiláceo	0.44	798	1 156	44.9	3 786	4 801	26.8
Maíz Choclo	1.34	248	264	6.5	18 609	19 964	7.3
Papa	0.24	406	1 050	158.6	5 093	7 767	52.5
Tomate	0.74	1 210	1 056	-12.7	11 096	10 968	-1.2
Trigo	0.09	0	0	n.d.	1 340	1 438	7.3
Yuca	0.23	738	551	-25.3	5 748	5 560	-3.3
PECUARIO	11.60			1.9			-3.6
Carne de Ave 3/	5.04	517	604	16.8	6 496	7 227	11.3
Huevo	0.97	923	841	-8.9	11 966	11 303	-5.5
Carne de vacuno 3/	1.10	422	465	10.3	4 883	2 218	-54.6
Leche	3.73	3 596	3 620	0.7	41 254	45 720	10.8
Carne de Ovino 3/	0.19	108	96	-11.6	1 347	1 309	-2.8
Carne de Porcino 3/	0.52	147	144	-1.7	1 596	1 743	9.2
Carne de Caprino 3/	0.05	70	72	3.6	811	835	3.0
SECTOR AGROPECUARIO	100.00			-14.1			-17.7

1/ Cifras preliminares

2/ A precios de 2007

3/ Peso neto

Fuente: Ministerio de Agricultura y Riego

Elaboración: BCRP, Sucursal Piura. Departamento de Estudios Económicos

- De manera especial, se contrajeron los cultivos de camote (-57,1 por ciento), páprika (-100,0 por ciento), maíz amarillo duro (-17,8 por ciento) y caña de azúcar (-7,2 por ciento). Fue determinante el déficit hídrico que se presentó a inicios de año y entre octubre y noviembre.
- En lo que va de la actual campaña agrícola (agosto-noviembre), se llegaron a instalar 17,6 miles de hectáreas de cultivos transitorios, lo que supuso una expansión del 30,8 por ciento con relación a similar período de la campaña anterior. Esto respondió básicamente al incremento en la instalación de algodón (158,0 por ciento) y maíz amarillo duro (24,4 por ciento).

En noviembre, la actividad pesquera destinada al consumo en estado fresco creció en 417,6 por ciento respecto a similar mes del año anterior

Producción pesquera 1/
(En TM)

	NOVIEMBRE			ENERO - NOVIEMBRE		
	2013	2014	Var.% 2/	2013	2014	Var.% 2/
CONSUMO HUMANO DIRECTO						
Fresco	193	970		3 798	7 175	
TOTAL			417.6			71.6

1/ Cifras preliminares

2/ Variación en términos reales a precios de 2007.

Fuente: Gerencia Regional de la Producción - Lambayeque

- Las especies con mayor desembarque fueron lisa, cachema, suco y caballa. En los once primeros meses del año la expansión fue de 71,6 por ciento en relación con similar período del año anterior.

En noviembre, el sector manufacturero decreció en 20,7 por ciento respecto de similar mes del año previo, merced básicamente a la contracción en la producción de arroz pilado (-23,3 por ciento) y azúcar (-20,3 por ciento), por efecto de una menor disponibilidad de materia prima.

Producción manufacturera 1/

(Variación % real respecto al mismo periodo del año anterior)

Ramas de actividad	Estructura porcentual 2012 2/	NOVIEMBRE	ENERO - NOVIEMBRE
		Var.%	Var.%
MANUFACTURA PRIMARIA	37.8	-20.3	-11.1
Azúcar	37.8	-20.3	-11.1
MANUFACTURA NO PRIMARIA	62.2	-20.9	-4.0
Arroz pilado	48.4	-23.3	-5.5
Café soluble	11.6	12.6	3.0
Jugos de fruta	0.2	137.0	50.7
Aceite esencial de limón	0.6	n.d.	-82.7
Cáscara deshidratada de limón	0.3	0.0	22.2
Alcohol etílico	1.1	-50.6	13.4
SECTOR MANUFACTURA	100.0	-20.7	-6.9

1/ Cifras preliminares.

2/ A precios de 2007.

3/ En puntos porcentuales.

Fuente: Empresas Industriales y MINAGRI

- En la **industria azucarera**, la caña disponible registró un menor contenido de sacarosa debido a deficiencias en el riego motivadas por la sequía a inicios del año.

Crecimiento de la manufactura no primaria

(Variación % real respecto al mismo mes del año anterior)

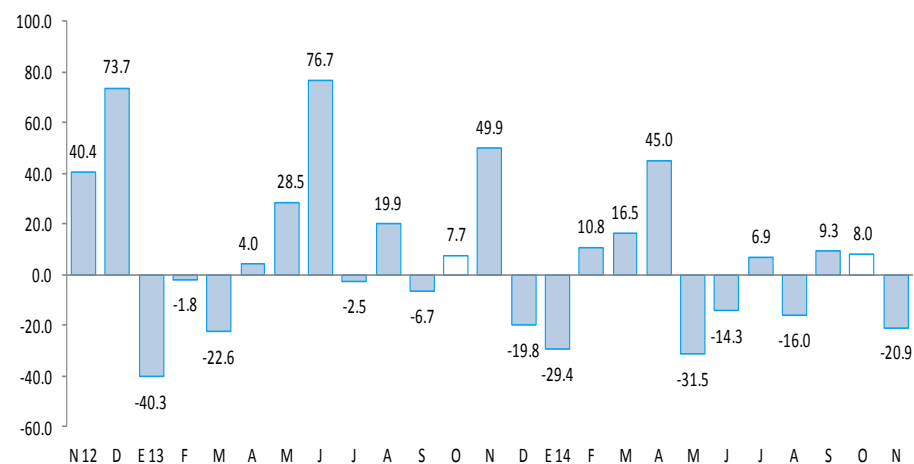

En noviembre, los despachos de cemento decrecieron en 1,5 por ciento con relación a análogo período del año previo.

Crecimiento de los despachos de cemento (Variación % real respecto a similar mes del año anterior)

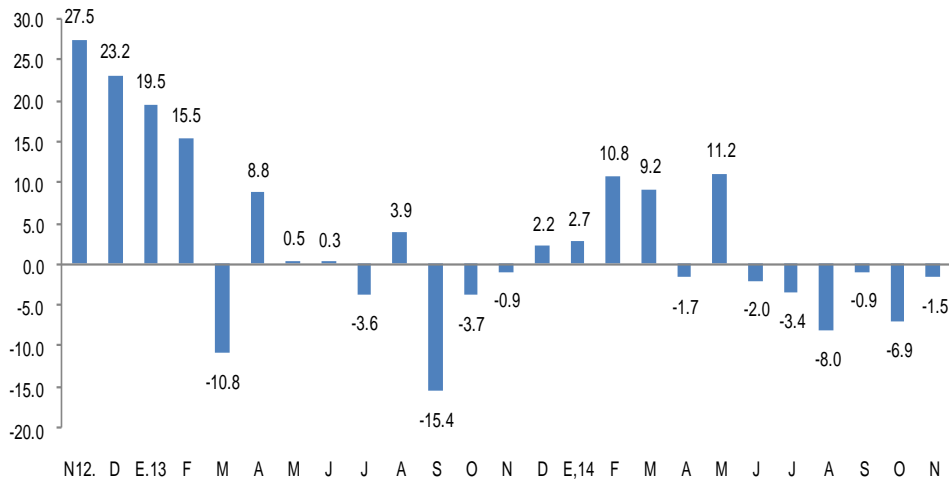

- Sin embargo, en el período enero-noviembre, los despachos tuvieron un ligero incremento de 0,6 por ciento.

FUENTE: BCRP Sucursal Piura en base a información de Cementos Pacasmayo S.A.A

En noviembre, el número de arribos a establecimientos de hospedaje aumentó en 3,8 por ciento respecto de similar mes del año anterior.

CRECIMIENTO DE ARRIBOS A ESTABLECIMIENTOS DE HOSPEDAJE (Variación %)

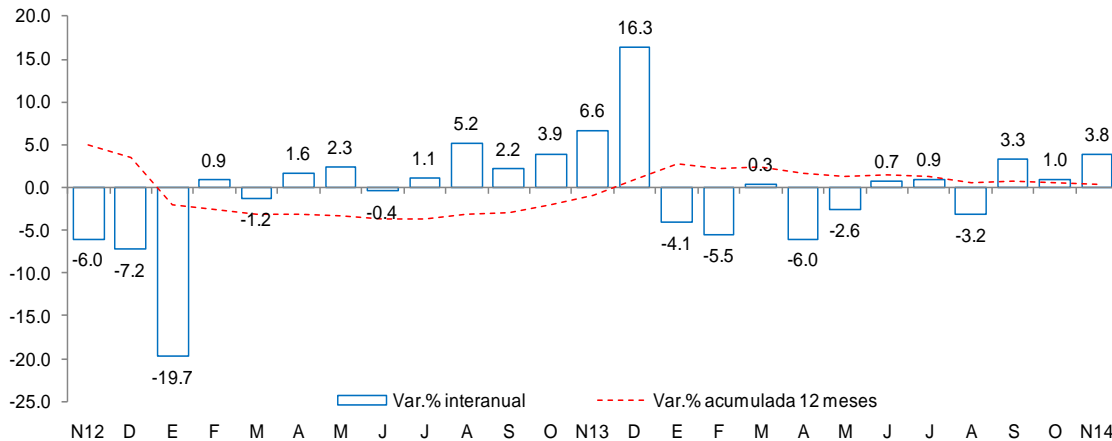

•Este resultado obedeció a la mayor llegada de visitantes nacionales (9,7 por ciento interanual) que contrarrestó la contracción en el flujo de visitantes extranjeros (-65,6 por ciento). No obstante, en lo que va del año, el número de arribos se contrajo en 1,1 por ciento.

Fuente: Encuesta Mensual a Establecimientos de Hospedaje Temporal- MINCETUR

En noviembre, el crédito registró un aumento de 8,3 por ciento interanual, lo cual significó un ritmo de crecimiento menor al registrado en similar mes de 2013 (13,2 por ciento). Según tipo de moneda, el crédito en moneda nacional creció en 11,4 por ciento interanual, en tanto que las colocaciones en moneda extranjera decrecieron en 6,3 por ciento. El 85,1 por ciento del crédito fue otorgado en moneda nacional.

Crédito

(Saldos a fin de periodo en millones de nuevos soles)

	noviembre 2013	noviembre 2014	Estruct % 2014	Var.% Nominal N14 / N13
Banco de la Nación	155	173	3.6	11.4
Agrobanco	60	92	1.9	54.8
Banca Múltiple	3 326	3 506	72.8	5.4
Instituciones No Bancarias	907	1 047	21.7	15.5
Financieras	299	367	7.6	22.8
Cajas Municipales	473	555	11.5	17.2
Cajas Rurales	33	25	0.5	-24.8
Edpymes	101	101	2.1	-0.7
Arrendamiento Financiero	0	0	0.0	-
TOTAL	4 448	4 818	100.0	8.3
A Empresas 1/	2 768	2 885	59.9	4.2
A Personas	1 679	1 933	40.1	15.1
En MN	3 683	4 101	85.1	11.4
En ME	765	717	14.9	-6.3

1/ Ajuste en Créditos a Empresas

Fuente: SBS

- La **tasa de morosidad** registrada en octubre fue de 4,3 por ciento, 0,5 de punto porcentual más respecto al mismo mes de 2013. La morosidad de las cajas municipales fue de 4,7 por ciento; de la banca múltiple, 4,1 por ciento; de las Edpymes, 5,4 por ciento; de la empresas financieras, 5,5 por ciento; de Agrobanco, 2,0 por ciento y del Banco de la Nación, 0,5 por ciento.

Crecimiento del crédito

(Var.% nominal con respecto a similar mes del año anterior)

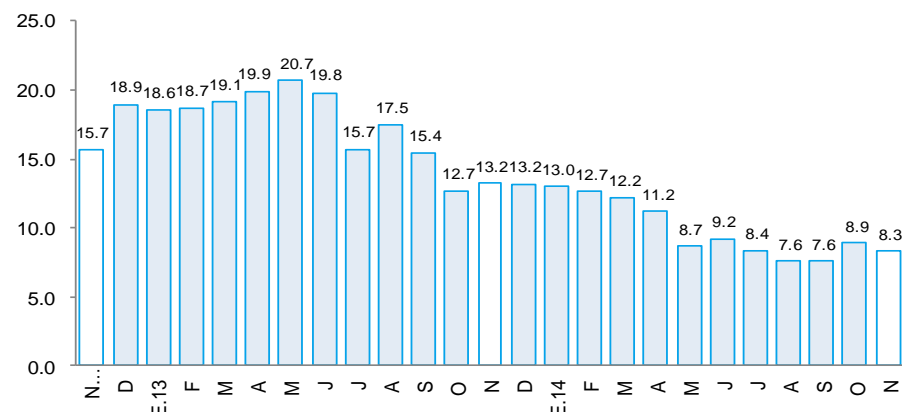

Tasa de morosidad 1/

(Porcentaje)

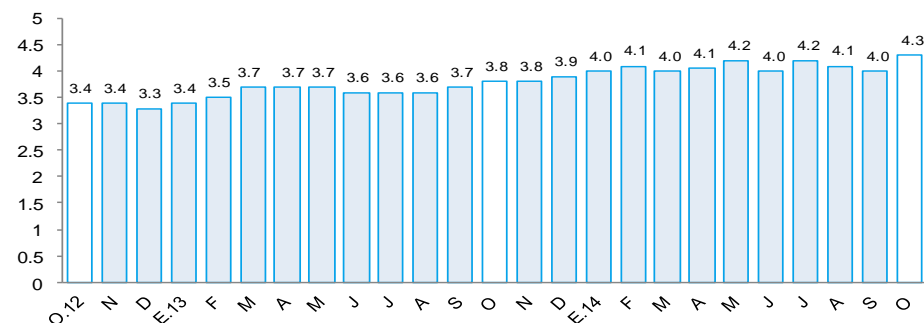

1/ Morosidad = (créditos vencidos + créditos en cobranza judicial) / colocaciones brutas.

En noviembre, los depósitos en las instituciones financieras aumentaron 9,8 por ciento interanual. Por tipo de moneda, los depósitos en nuevos soles crecieron 8,4 por ciento interanual, mientras que las captaciones en moneda extranjera lo hicieron en 14,8 por ciento. La tasa de dolarización de los depósitos fue de 23,1 por ciento, superior en 1,0 punto porcentual a la tasa registrada en análogo mes del año pasado.

Depósitos (Saldos a fin de periodo en millones de nuevos soles)

	Noviembre		Estruc.% 2014	Var.Nom. 2014/2013
	2013	2014		
Banco de la Nación	318	355	16.5	11.6
Banca Múltiple	1 214	1 357	63.0	11.8
Instituciones no bancarias	430	443	20.6	3.0
Cajas municipales	364	371	17.2	1.9
Cajas rurales	41	47	2.2	14.6
Financieras	25	25	1.2	0.0
TOTAL	1 962	2 155	100.0	9.8
Vista	385	479	22.2	24.4
Ahorro	904	900	41.8	-0.4
Aplazos	673	776	36.0	15.3
En moneda nacional	1 529	1 658	76.9	8.4
En moneda extranjera	433	497	23.1	14.8

1/ Cifras preliminares

Fuente: Superintendencia de Banca, Seguros y AFP.

Crecimiento de los depósitos (Var.% nominal con respecto a similar mes del año anterior)

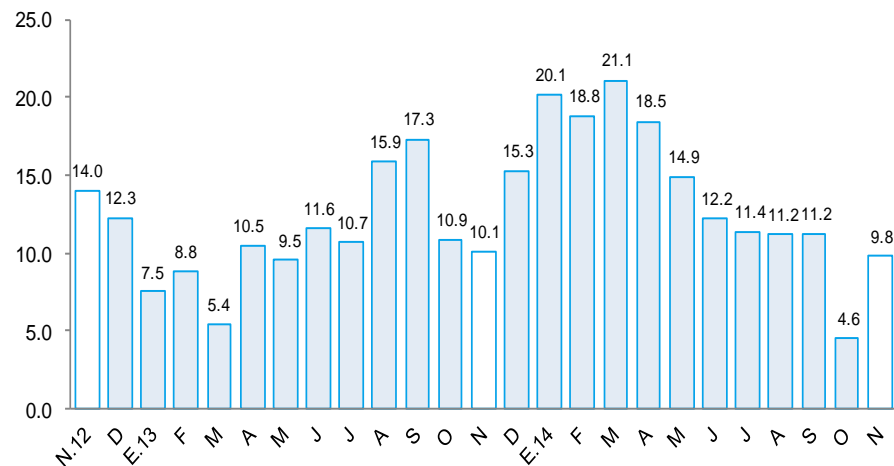

La inversión pública fue de S/.48 millones, resultando mayor en 40,6 por ciento a la de similar período del año pasado. Este comportamiento obedeció al mayor gasto de capital de todas las instancias de gobierno y, en especial, de los Gobiernos Locales (46,4 por ciento interanual).

Inversión pública 1/ (En millones de nuevos soles)

	NOVIEMBRE			ENERO - NOVIEMBRE		
	2013	2014	Var.%real	2013	2014	Var.%real
Gobierno Nacional	5	7	41.3	49	91	81.2
Gobierno Regional	8	11	26.6	230	209	-12.0
Gobiernos locales	20	30	46.4	180	217	17.2
Inversión Pública	33	48	40.6	459	517	9.3

1/ Información actualizada al 30 de noviembre de 2014.

2/ Comprende la adquisición de activos no financieros.

Fuente: Ministerio de Economía y Finanzas.

Elaboración: BCRP, Sucursal Plura. Departamento de Estudios Económicos.

Crecimiento de la inversión pública (Var.% real con respecto a similar mes del año anterior)

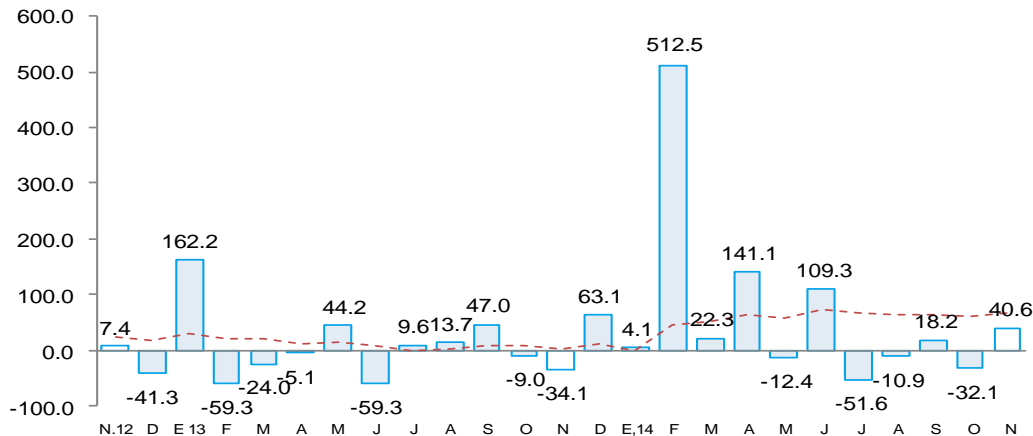

- La mayor inversión mensual del **Gobierno Nacional** respondió básicamente al mayor gasto en infraestructura vial (S/.3,9 millones), que incluye proyectos como el mejoramiento de la carretera Oyotún – Las Delicias y su respectivo puente (S/.1,9 millones), así como la culminación de la construcción de la Autopista Pimentel – Chiclayo (S/.2,0 millones).
- De otro lado, la mayor inversión del **Gobierno Regional** obedeció principalmente a la mayor ejecución presupuestal en infraestructura vial (S/.1,8 millones), seguida, en menor magnitud, de la orientada a infraestructura eléctrica y agrícola.
- Por último, la mayor inversión en los **Gobiernos Locales** radicó en la ejecución de diversos proyectos de agua y saneamiento básico en caseríos y anexos de Lambayeque por un monto de S/.13,0 millones (216,7 por ciento de incremento interanual); asimismo, se realizaron desembolsos en instalaciones educativas por S/. 3 millones (25,9 por ciento más).