



Lambayeque: Síntesis de Actividad Económica -Octubre 2014 -

Departamento de Estudios Económicos
Sucursal Piura

Jueves, 15 de enero de 2015

El Banco Central de Reserva del Perú (BCRP) ha considerado presentar un conjunto de indicadores sectoriales de actividad económica con la finalidad de poder realizar el seguimiento del desempeño de la economía departamental. Para el sector real, se ha utilizado el Valor Bruto de Producción a precios del año 2007 para los sectores disponibles. Cabe señalar que a partir de enero 2014, el Instituto Nacional de Estadística (INEI) ha realizado el cambio de año base (de 1994 a 2007) para la construcción del Producto Bruto Interno (PBI) nacional, estando en elaboración la desagregación departamental. En la medida que se publique referida información, el BCRP volvería a elaborar para cada departamento un indicador agregado de actividad económica.

En octubre, la actividad primaria mostró un desempeño mixto. De un lado, el sector agropecuario se contrajo en 2,3 por ciento interanual, mientras que, de otro lado, la pesca se expandió en 350,9 puntos porcentuales.

Actividad Primaria

- La **actividad agropecuaria** decreció en 2,3 por ciento interanual, por la caída de la producción agrícola (-3,8 por ciento), en contraste con la pecuaria que se expandió en 6,3 por ciento. De manera especial, se contrajeron los cultivos de p  prika (-100,0 por ciento) y pimiento piquillo (-75,5 por ciento).
- La **actividad pesquera** destinada al consumo en estado fresco creci   en 350,9 por ciento respecto a similar mes del a  o anterior.

Crecimiento de la producci  n agropecuaria 1/ (Var.% real respecto a similar mes del a  o anterior)

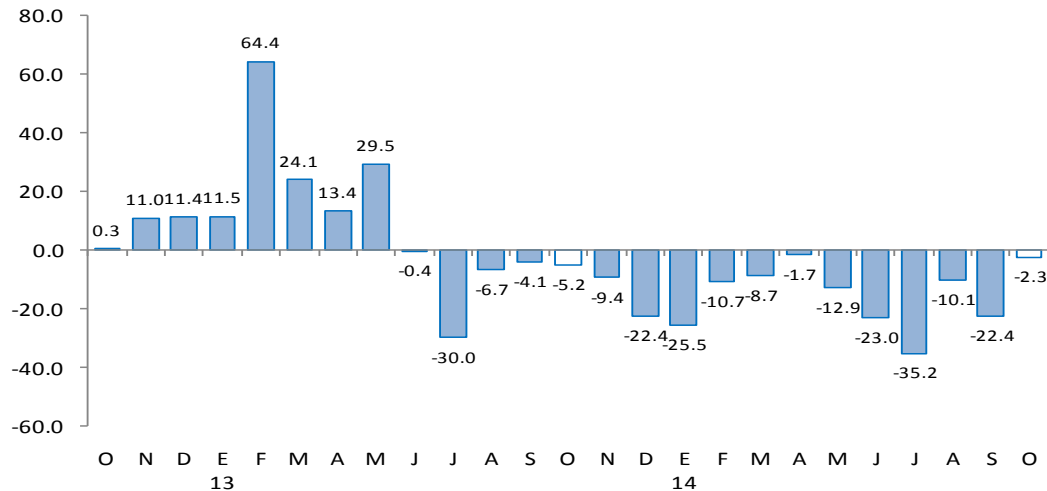

El sector manufacturero creció 4,3 puntos porcentuales en relación con octubre del año pasado; asimismo, se expandieron los arribos a establecimientos de hospedaje (1,0 por ciento) y el crédito total (8,9 por ciento). En contraste, se contrajeron los despachos de cemento (-6,9 por ciento) y la inversión pública (-32,1 por ciento).

- La **actividad manufacturera** creció en 4,3 por ciento respecto de similar mes del año previo, merced básicamente a la expansión en la producción de arroz pilado (9,8 por ciento), que, sin embargo, no alcanzó para revertir la caída acumulada en lo que va del año (-11,3 por ciento). En contraste, se observó una caída en la producción de azúcar (-1,0 por ciento) debido a restricciones en la dotación de caña.
- Los **despachos de cemento** decrecieron en 6,9 por ciento interanual. Este comportamiento obedeció, en parte, al considerable retroceso de la inversión pública (en especial, del Gobierno Regional).
- El **número de arribos** aumentó en 1,0 por ciento respecto de octubre del año anterior. Este resultado obedeció a la mayor llegada de visitantes nacionales (1,3 por ciento interanual) que contrarrestó la contracción en el flujo de visitantes extranjeros (-6,5 por ciento).
- El **crédito total** aumentó 8,9 por ciento respecto a similar mes del año pasado. El financiamiento a empresas se expandió en 2,0 por ciento y a personas, en 14,2 por ciento; en este último caso, incidió el incremento del crédito de consumo (12,8 por ciento) e hipotecario (16,9 por ciento).
- La **inversión pública**, correspondiente a los tres niveles de gobierno, resultó menor en 32,1 por ciento a la de análogo mes del año anterior. Este comportamiento obedeció al menor gasto de capital del Gobierno Regional (-67,3 por ciento), que no pudo ser contrarrestado por el incremento en la inversión del Gobierno Nacional (23,4 por ciento) y de los Gobiernos Locales (10,4 por ciento).

Otros indicadores de actividad económica

(Variación % respecto a similar mes del año anterior)

	May.14	Jun.14	Jul.14	Ago.14	Sep.14	Oct.14
Producción industrial 1/	↓ -20.4	↓ -23.0	↓ -2.5	↓ -18.1	↓ -5.1	↑ 4.3
Despachos de cemento 1/	↑ 11.2	↓ -2.0	↓ -3.4	↓ -8.0	↓ -0.9	↓ -6.9
Arribos a establecimientos de hospedaje	↓ -2.6	↑ 0.7	↑ 0.9	↓ -3.2	↑ 3.3	↑ 1.0
Crédito total 2/	↑ 8.8	↑ 9.4	↑ 8.2	↑ 7.6	↑ 7.6	↑ 8.9
Crédito de consumo 2/	↑ 14.8	↑ 12.1	↑ 13.1	↑ 12.4	↑ 3.6	↑ 12.8
Crédito hipotecario 2/	↑ 21.4	↑ 20.8	↑ 20.3	↑ 19.5	↑ 20.1	↑ 16.9
Inversión pública 1/	↓ -12.4	↑ 109.3	↓ -51.6	↓ -10.9	↑ 18.2	↓ -32.1

1/ En términos reales.

2/ En términos nominales.

Fuentes: BCRP-Sucursales, SBS y MEF.

En octubre, la actividad agropecuaria decreció en 2,3 por ciento interanual, por la caída de la producción agrícola (-3,8 por ciento), en contraste con la pecuaria que se expandió en 6,3 por ciento.

Producción de principales productos agropecuarios 1/ (Toneladas)

Subsectores	Estructura Porcentual 2012 2/	OCTUBRE			ENERO-OCTUBRE		
		2013	2014	Var.%	2013	2014	Var.%
AGRÍCOLA	88.40			-3.8			-20.1
Orientada al mercado externo y agroindustria 2/	40.34			-15.3			-16.8
Algodón	4.02	0	0	n.d.	4 086	6 500	59.1
Café	0.23	8	57	612.5	574	570	-0.7
Caña de Azúcar	17.84	252 859	260 513	3.0	2 454 757	2 356 126	-4.0
Frijol Caupí	11.16	237	585	146.8	1 414	1 517	7.3
Maíz Amarillo Duro	0.40	15 646	19 028	21.6	98 965	73 716	-25.5
Mango	1.80	0	0	n.d.	52 746	47 047	-10.8
Maracuyá	0.72	467	807	72.8	5 227	8 379	60.3
Páprika	2.51	1 590	0	-100.0	3 792	1 021	-73.1
Piquillo	1.66	4 283	1 050	-75.5	10 092	4 242	-58.0
Orientada al mercado interno	48.05			82.9			-23.0
Arroz	37.79	0	0	n.d.	430 749	306 062	-28.9
Camote	2.88	3 804	9 255	143.3	20 834	25 119	20.6
Cebolla	1.21	1 974	1 550	-21.5	17 132	12 287	-28.3
Frijol G/S	0.40	106	473	346.2	322	711	120.8
Frijol Palo Verde	0.77	44	475	979.5	426	1 078	153.1
Limón	1.93	2 641	5 286	100.2	36 342	44 517	22.5
Maíz Amiláceo	0.44	215	866	302.8	2 988	3 645	22.0
Maíz Choclo	1.34	1 925	2 366	22.9	18 361	19 700	7.3
Papa	0.24	850	1 750	105.9	4 687	6 717	43.3
Tomate	0.74	1 366	1 396	2.2	9 886	9 912	0.3
Trigo	0.09	0	0	n.d.	1 340	1 438	7.3
Yuca	0.23	862	820	-4.9	5 010	5 009	0.0
PECUARIO	11.60			6.3			-2.6
Carne de Ave 4/	5.04	618	720	16.6	5 979	6 623	10.8
Huevo	0.97	940	925	-1.7	11 043	10 462	-5.3
Carne de vacuno 4/	1.10	402	465	15.8	4 461	2 218	-50.3
Leche	3.73	3 580	3 635	1.6	37 658	42 100	11.8
Carne de Ovíno 4/	0.19	84	87	3.8	1 239	1 213	-2.1
Carne de Porcino 4/	0.52	128	135	5.4	1 449	1 599	10.3
Carne de Caprino 4/	0.05	72	79	10.1	741	763	2.9
SECTOR AGROPECUARIO	100.00			-2.3			-17.8

1/ Cifras preliminares

2/ A precios de 2007

3/ En puntos porcentuales

4/ Peso neto

Fuente: Ministerio de Agricultura y Riego

Elaboración: BCRP, Sucursal Piura. Departamento de Estudios Económicos

- De manera especial, se contrajeron los cultivos de páprika (-100,0 por ciento) y pimienta piquillo (-75,5 por ciento).
- En lo que va de la actual campaña agrícola (agosto-octubre), se llegaron a instalar 12,8 miles de hectáreas de cultivos transitorios, lo que supuso una contracción del 4,8 por ciento con relación a similar período de la campaña anterior. Esto respondió básicamente a la disminución en la instalación de diversos cultivos, lo que contrarrestó la mayor siembra de arroz (20,4 por ciento), maíz amarillo duro (33,3 por ciento) y frijol caupí (77,6 por ciento).

En octubre, la actividad pesquera destinada al consumo en estado fresco creció en 350,9 por ciento respecto a similar mes del año anterior. Las especies con mayor desembarque fueron bonito, caballa, jurel, suco y cachema.

Producción pesquera 1/ (En TM)

ESPECIES	OCTUBRE			ENERO - OCTUBRE		
	2013	2014	Var.%1/	2013	2014	Var.%1/
CONSUMO HUMANO DIRECTO						
Fresco	116	669		3 605	6 205	
TOTAL			350.9			53.9

1/ Variación en términos reales a precios de 2007.

Fuente: Gerencia Regional de la Producción - Lambayeque

Elaboración: BCRP Sucursal Piura. Departamento de Estudios Económicos

- En los diez primeros meses del año, la expansión sectorial fue de 53,9 por ciento en relación con similar período del año pasado.

En octubre, el sector manufacturero creció en 4,3 por ciento respecto de similar mes del año previo, merced básicamente a la expansión en la producción de arroz pilado (9,8 por ciento), que, sin embargo, no alcanzó para revertir la caída acumulada en lo que va del año (-11,3 por ciento) a raíz de una menor disponibilidad de materia prima.

Producción manufacturera 1/

(Variación % real respecto al mismo periodo del año anterior)

Ramas de actividad	Estructura porcentual 2012 2/	OCTUBRE	ENERO - OCTUBRE
		Var.%	Var.%
MANUFACTURA PRIMARIA	37.8	-1.0	-27.5
Azúcar	37.8	-1.0	-27.5
MANUFACTURA NO PRIMARIA	62.2	8.0	-10.4
Arroz pilado	48.4	9.8	-11.3
Café soluble	11.6	18.4	-11.9
Jugos de fruta	0.2	-42.4	26.8
Aceite esencial de limón	0.6	n.d.	-82.7
Cáscara deshidratada de limón	0.3	n.d.	16.7
Alcohol etílico	1.1	0.7	1.4
SECTOR MANUFACTURA	100.0	4.3	-17.5

1/ Cifras preliminares.

2/ A precios de 2007.

Fuente: Empresas Industriales y MINAGRI

- En la **industria azucarera**, se observó una caída en la producción de azúcar (-1,0 por ciento) debido a restricciones en la dotación de caña; al respecto, cabe señalar que el déficit hídrico a inicios del año, que se volvió a presentar en las últimas semanas, no ha permitido atender adecuadamente los campos de caña de azúcar afectando su rendimiento y contenido de sacarosa.

Crecimiento de la manufactura no primaria

(Variación % real respecto al mismo mes del año anterior)

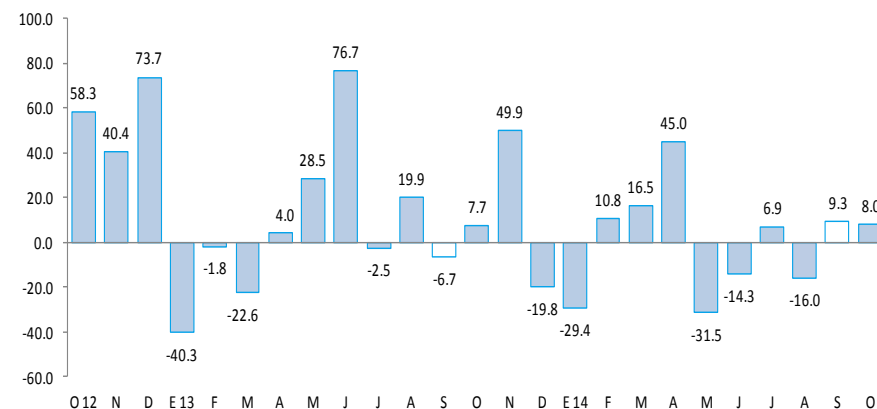

En octubre, los despachos de cemento decrecieron en 6,9 por ciento con relación a análogo período del año previo.

Crecimiento de los despachos de cemento (Variación % real respecto a similar mes del año anterior)

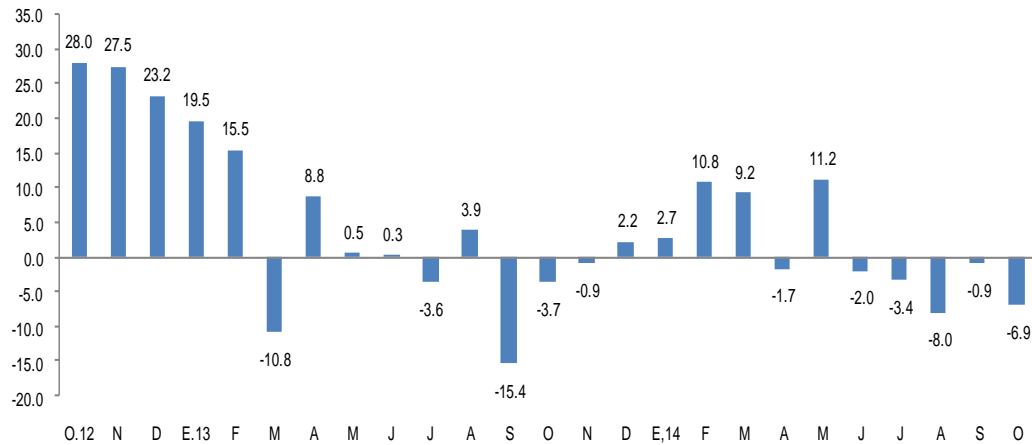

FUENTE: BCRP Sucursal Piura en base a información de Cementos Pacasmayo S.A.A

- Este comportamiento obedeció, en parte, al considerable retroceso de la inversión pública (en especial, del Gobierno Regional). Sin embargo, en el período enero-octubre, los despachos tuvieron un ligero incremento de 0,8 por ciento.

En octubre, el número de arribos a establecimientos de hospedaje aumentó en 1,0 por ciento respecto de similar mes del año anterior.

CRECIMIENTO DE ARRIBOS A ESTABLECIMIENTOS DE HOSPEDAJE (Variación %)

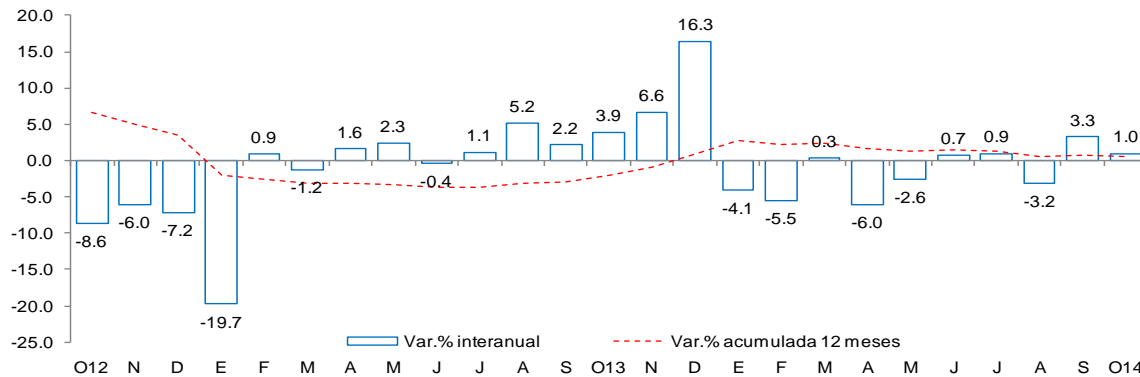

Fuente: Encuesta Mensual a Establecimientos de Hospedaje Temporal- MINCETUR

Este resultado obedeció a la mayor llegada de visitantes nacionales (1,3 por ciento interanual) que contrarrestó la contracción en el flujo de visitantes extranjeros (-6,5 por ciento). En lo que va del año, el número de arribos se contrajo en 1,6 por ciento.

En octubre, el crédito registró un aumento de 8,9 por ciento interanual, lo cual significó un ritmo de crecimiento menor al registrado en similar mes de 2013 (12,7 por ciento). Según tipo de moneda, el crédito en moneda nacional creció en 11,6 por ciento interanual, en tanto que las colocaciones en moneda extranjera decrecieron en 3,0 por ciento. El 83,8 por ciento del crédito fue otorgado en moneda nacional.

Crédito

(Saldos a fin de periodo en millones de nuevos soles)

	A OCTUBRE			
	2013	2014	Estruc.% 2014	Var.Nom. 2014/2013
Banco de la Nación 1/	154	173	3.6	12.4
Agrobanco 2/	58	92	1.9	60.0
Banca Múltiple	3 346	3 555	73.3	6.3
Instituciones no Bancarias	894	1 028	21.2	15.0
Cajas Municipales	472	536	16.6	13.6
Cajas Rurales de Ahorro y Crédito	33	33	1.0	-1.2
Edpymes	97	103	3.2	6.0
Empresas Financieras	292	357	11.0	22.1
Total	4 452	4 849	100.0	8.9
A empresas	2 725	2 780	57.3	2.0
Corporativo, Gran y Medianas Empresas	1 338	1 536	31.7	14.8
Pequeñas Empresas	839	759	8.6	-9.5
Microempresa	548	485	1.5	-11.5
A personas	1 812	2 069	42.7	14.2
Consumo	1 184	1 335	27.5	12.8
Hipotecario	628	734	9.8	16.9
En MN	3 644	4 065	83.8	11.6
En ME	808	784	16.2	-3.0

1/ Considera sólo los créditos de consumo e hipotecario.

2/ No considera los créditos a las demás empresas del sistema financiero.

Fuente: SBS y AFP.

Elaboración: BCRP.

- La **tasa de morosidad** registrada en septiembre fue de 4,0 por ciento, 0,3 de punto porcentual más respecto al mismo mes de 2013. La morosidad de la banca múltiple fue de 3,8 por ciento; la de las cajas municipales, de 4,7 por ciento; la de las cajas rurales, de 19,5 por ciento; Edpymes, 6,0 por ciento; Agrobanco, 1,7 por ciento y Banco de la Nación, 0,5 por ciento.

Crecimiento del crédito

(Var.% nominal con respecto a similar mes del año anterior)

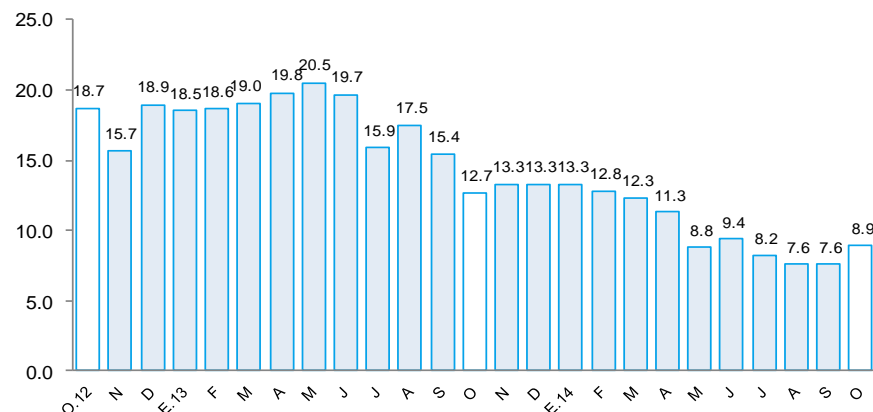

Tasa de morosidad 1/

(Porcentaje)

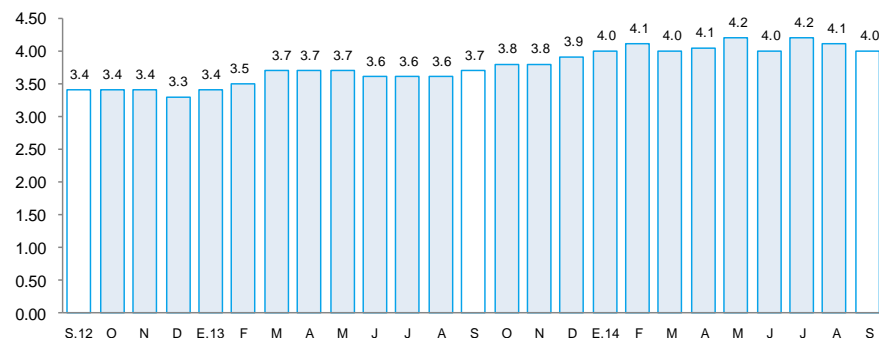

1/ Morosidad = (créditos vencidos + créditos en cobranza judicial) / colocaciones brutas.

En octubre, los depósitos en las instituciones financieras aumentaron 4,6 por ciento interanual. Por tipo de moneda, los depósitos en nuevos soles crecieron 3,5 por ciento interanual, mientras que las captaciones en moneda extranjera lo hicieron en 8,4 por ciento. La tasa de dolarización de los depósitos fue de 22,6 por ciento, superior en 0,8 puntos porcentuales a la tasa registrada en análogo mes del año pasado.

Depósitos

(Saldos a fin de periodo en millones de nuevos soles)

A OCTUBRE

	2013	2014	Estruc.% 2014	Var.Nom. 2014/2013
Banco de la Nación	318	359	17.0	12.8
Banca Múltiple	1 188	1 311	62.2	10.3
Instituciones no Bancarias	509	438	20.8	-14.0
Cajas Municipales	364	368	37.9	1.2
Cajas Rurales de Ahorro y Crédito	40	45	4.6	12.3
Empresas Financieras	106	25	2.6	-76.3
Total	2 015	2 108	100.0	4.6
Depósitos a la vista	586	469	22.3	-19.9
Depósitos de ahorro	700	889	42.2	27.0
Depósitos a plazos	729	749	35.6	2.8
En MN	1 575	1 631	77.4	3.5
En ME	440	477	22.6	8.4

Fuente: SBS y AFP.

Elaboración: BCRP.

Crecimiento de los depósitos

(Var.% nominal con respecto a similar mes del año anterior)

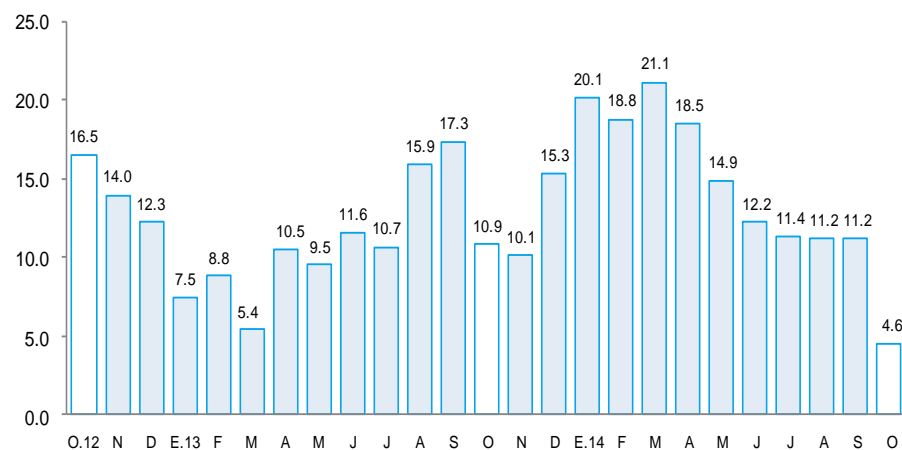

La inversión pública fue de S/.43 millones, resultando menor en 32,1 por ciento a la de similar período del año pasado. Este comportamiento obedeció al menor gasto de capital del Gobierno Regional (-67,3 por ciento), que no pudo ser contrarrestado por el incremento en la inversión del Gobierno Nacional (23,4 por ciento) y de los Gobiernos Locales (10,4 por ciento).

Inversión pública 1/ (En millones de nuevos soles)

	OCTUBRE			ENERO - OCTUBRE		
	2013	2014	Var.%real	2013	2014	Var.%real
Gobierno Nacional	6	8	23.4	44	84	85.6
Gobierno Regional	34	12	-67.3	222	198	-13.4
Gobiernos Locales	21	23	10.4	160	187	13.6
Inversión Pública	61	43	-32.1	426	469	7.0

1/ Información actualizada al 31 de octubre de 2014.

2/ Comprende la adquisición de activos no financieros.

Fuente: Ministerio de Economía y Finanzas.

Elaboración: BCRP, Sucursal Plura. Departamento de Estudios Económicos.

Crecimiento de la inversión pública (Var.% real con respecto a similar mes del año anterior)

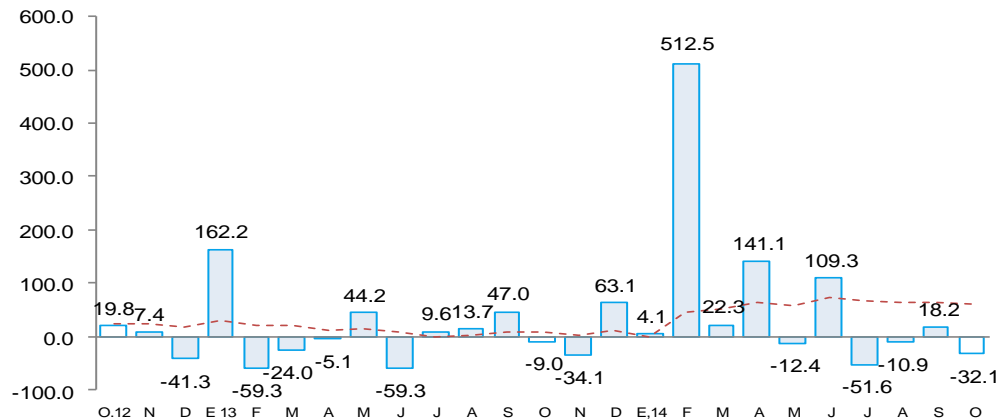

- El incremento en la inversión mensual del **Gobierno Nacional** se debe al mayor gasto en infraestructura vial (S/2,7 millones), principalmente destinado a la culminación de la autopista Pimentel-Chiclayo (S/1,3 millones) y al pago de concesiones viales (S/1,4 millones). Asimismo, aumentó el gasto en infraestructura agrícola (900,0 por ciento) y en el mejoramiento de instalaciones educativas (133,3 por ciento).
- De otro lado, el significativo retroceso en el gasto de capital del **Gobierno Regional** obedece al menor gasto en infraestructura vial (-75,3 por ciento) y agrícola (-85,3 por ciento), así como en instalaciones educativas (-25,0 por ciento), médicas (-84,6 por ciento) y eléctricas (-60,0 por ciento).
- Finalmente, la mayor inversión de los **Gobiernos Locales** radicó en la ejecución de obras de infraestructura vial (3,4 por ciento) para mejorar el tránsito vehicular y peatonal. Asimismo se expandió el desembolso en obras de agua y saneamiento (53,1 por ciento), por S/7,5 millones en diversos distritos; entre ellos, el de San José (S/1,2 millones).