



# Lambayeque: Síntesis de Actividad Económica -Septiembre 2014 -

Departamento de Estudios Económicos  
Sucursal Piura

Jueves, 04 de diciembre de 2014

*El Banco Central de Reserva del Perú (BCRP) ha considerado presentar un conjunto de indicadores sectoriales de actividad económica con la finalidad de poder realizar el seguimiento del desempeño de la economía departamental. Para el sector real, se ha utilizado el Valor Bruto de Producción a precios del año 2007 para los sectores disponibles. Cabe señalar que a partir de enero 2014, el Instituto Nacional de Estadística (INEI) ha realizado el cambio de año base (de 1994 a 2007) para la construcción del Producto Bruto Interno (PBI) nacional, estando en elaboración la desagregación departamental. En la medida que se publique referida información, el BCRP volvería a elaborar para cada departamento un indicador agregado de actividad económica.*

En septiembre, la actividad primaria mostró un desempeño mixto. De un lado, el sector agropecuario se contrajo en 22,4 por ciento interanual, mientras que, de otro lado, la pesca se expandió en 131,9 puntos porcentuales.

## Actividad Primaria

- La **actividad agropecuaria** decreció en 22,4 por ciento interanual, por la caída de la producción agrícola (-25,1 por ciento) y pecuaria (-11,1 por ciento). De manera especial, se contrajeron los cultivos destinados al mercado externo y a la agroindustria (-31,2 por ciento), destacando en este caso el maíz amarillo duro (-45,0 por ciento) y la caña de azúcar (-13,5 por ciento). Esto ocurrió en un contexto de déficit hídrico.
- La **actividad pesquera** destinada al consumo en estado fresco creció en 131,9 por ciento respecto a similar mes del año anterior.

### Crecimiento de la producción agropecuaria 1/ (Var.% real respecto a similar mes del año anterior)

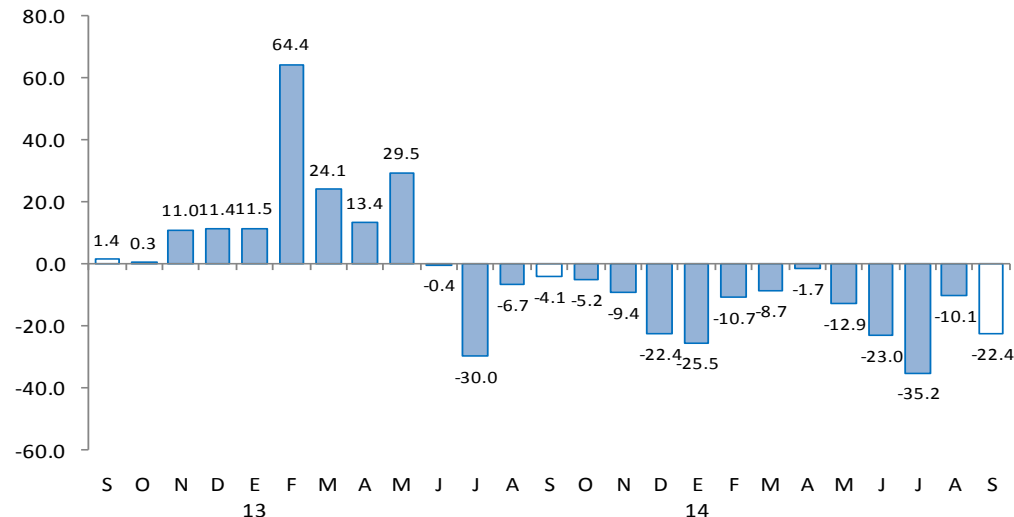

El sector manufacturero decreció 5,1 puntos porcentuales en relación con septiembre del año pasado; asimismo, retrocedieron los despachos de cemento (-0,9 por ciento). En contraste, se expandieron los arribos a establecimientos de hospedaje (3,3 por ciento), el crédito total (9,9 por ciento) y la inversión pública (18,2 por ciento).

- La **actividad manufacturera** decreció en 5,1 por ciento respecto de análogo mes del año previo, merced a la caída en la producción de azúcar (-22,0 por ciento) debido a restricciones en la disponibilidad de materia prima.
- Los **despachos de cemento** decrecieron en 0,9 por ciento interanual. De esta manera, se observó una contracción menor que la registrada en los tres meses previos y, en particular, en agosto, cuando la caída fue del 8,0 por ciento. Un factor subyacente fue la notable expansión en la inversión de los gobiernos locales.
- El **número de arribos** aumentó en 3,3 por ciento respecto de septiembre del año anterior. Este resultado obedeció a la mayor llegada de visitantes nacionales (3,8 por ciento interanual) que contrarrestó con creces la contracción en el flujo de visitantes extranjeros (-7,3 por ciento).
- El **crédito total** aumentó 9,9 por ciento respecto a similar mes del año pasado. El financiamiento a empresas se expandió en 6,4 por ciento y a personas, en 15,2 por ciento; en este último caso, incidió el incremento del crédito de consumo (12,6 por ciento) e hipotecario (20,1 por ciento).
- La **inversión pública**, correspondiente a los tres niveles de gobierno, bordeó los S/. 56,9 millones, mostrando un incremento de 18,2 por ciento en relación con similar período del año previo. Este desempeño respondió al significativo aumento en el gasto de capital de los Gobiernos Locales (56,6 por ciento), que contrarrestó la menor inversión del Gobierno Nacional (-36,4 por ciento) y del Gobierno Regional (-9,3 por ciento).

## Otros indicadores de actividad económica

(Variación % respecto a similar mes del año anterior)

	Abr.14	May.14	Jun.14	Jul.14	Ago.14	Sep.14
Producción industrial 1/	↑ 29.9	↓ -20.4	↓ -23.0	↓ -2.5	↓ -18.1	↓ -5.1
Despachos de cemento 1/	↓ -1.7	↑ 11.2	↓ -2.0	↓ -3.4	↓ -8.0	↓ -0.9
Arribos a establecimientos de hospedaje	↓ -6.0	↓ -2.6	↑ 0.7	↑ 0.9	↓ -3.8	↑ 3.3
Crédito total 2/	↑ 11.3	↑ 8.8	↑ 9.4	↑ 8.2	↑ 7.6	↑ 9.9
Crédito de consumo 2/	↑ 32.2	↑ 14.8	↑ 12.1	↑ 13.1	↑ 12.4	↑ 12.6
Crédito hipotecario 2/	↑ 26.1	↑ 21.4	↑ 20.8	↑ 20.3	↑ 19.5	↑ 20.1
Inversión pública 1/	↑ 141.1	↓ -12.4	↑ 109.3	↓ -51.6	↓ -10.9	↑ 18.2

1/ En términos reales.

2/ En términos nominales.

Fuentes: BCRP-Sucursales, SBS y MEF.

En septiembre, la actividad agropecuaria decreció en 22,4 por ciento interanual, por la caída de la producción agrícola (-25,1 por ciento) y pecuaria (-11,1 por ciento).

## Producción de principales productos agropecuarios 1/

(Miles de toneladas)

Subsectores	Estructura Porcentual 2012 2/	SEPTIEMBRE			ENERO-SEPTIEMBRE		
		2013	2014	Var.%	2013	2014	Var.%
<b>AGRÍCOLA</b>	<b>88.40</b>			<b>-25.1</b>			<b>-21.6</b>
<b>Orientada al mercado externo y agroindustria 2/</b>	<b>40.34</b>			<b>-31.2</b>			<b>-17.0</b>
Algodón	4.02	0	0	n.d.	4 086	6 500	59.1
Café	0.23	8	0	-100.0	566	513	-9.4
Caña de Azúcar	17.84	283 825	245 427	-13.5	2 201 898	2 095 613	-4.8
Frijol Caupí	11.16	40	204	410.0	1 177	932	-20.8
Maíz Amarillo Duro	0.40	17 510	9 630	-45.0	83 319	54 664	-34.4
Mango	1.80	0	0	n.d.	52 746	47 047	-10.8
Maracuyá	0.72	371	950	156.1	4 760	7 572	59.1
Páprika	2.51	0	1 021	n.d.	2 202	1 021	-53.6
Piquillo	1.66	0	1 097	n.d.	5 809	3 192	-45.0
<b>Orientada al mercado interno 2/</b>	<b>48.05</b>			<b>9.9</b>			<b>-25.1</b>
Arroz	37.79	181	0	-100.0	430 749	306 062	-28.9
Camote	2.88	3 863	3 486	-9.7	17 030	15 864	-6.8
Cebolla	1.21	2 672	1 735	-35.1	15 158	10 737	-29.2
Frijol G/S	0.40	42	55	31.0	216	238	10.2
Frijol Palo Verde	0.77	44	301	584.1	382	584	52.9
Limón	1.93	1 990	4 331	117.6	33 701	37 258	10.6
Maíz Amiláceo	0.44	153	339	121.6	2 773	2 779	0.2
Maíz Choclo	1.34	2 096	2 269	8.3	16 436	17 334	5.5
Papa	0.24	585	740	26.5	3 837	5 065	32.0
Tomate	0.74	1 451	1 686	16.2	8 520	8 516	0.0
Trigo	0.09	0	98	n.d.	1 340	1 438	7.3
Yuca	0.23	1 494	651	-56.4	4 148	4 189	1.0
<b>PECUARIO</b>	<b>11.60</b>			<b>-11.1</b>			<b>-15.5</b>
Carne de Ave 3/	5.04	1 060	657	-38.1	8 695	4 841	-44.3
Huevo	0.97	986	953	-3.4	10 102	9 537	-5.6
Carne de vacuno 3/	1.10	226	237	4.8	2 412	2 218	-8.1
Leche	3.73	4 100	4 315	5.2	38 005	38 465	1.2
Carne de Ovíno 3/	0.19	47	53	13.5	484	451	-7.0
Carne de Porcino 3/	0.52	107	119	11.1	1 286	1 097	-14.7
Carne de Caprino 3/	0.05	24	33	36.6	221	273	23.7
<b>SECTOR AGROPECUARIO</b>	<b>100.00</b>			<b>-22.4</b>			<b>-20.8</b>

1/ Cifras preliminares

2/ A precios de 2007

3/ Peso neto

Fuente: Ministerio de Agricultura y Riego

Elaboración: BCRP, Sucursal Piura. Departamento de Estudios Económicos

- De manera especial, se contrajeron los cultivos destinados al mercado externo y a la agroindustria (-31,2 por ciento), destacando en este caso el maíz amarillo duro (-45,0 por ciento) y la caña de azúcar (-13,5 por ciento).
- En un contexto de déficit hídrico, se redujeron las áreas de diversos cultivos (principalmente, arroz y maíz amarillo duro) y se vio afectado el rendimiento y grado de madurez de la caña de azúcar.

En septiembre, la actividad pesquera destinada al consumo en estado fresco creció en 131,9 por ciento respecto a similar mes del año anterior.

**Producción pesquera 1/**  
(En TM)

ESPECIES	SETIEMBRE			ENERO - SETIEMBRE		
	2013	2014	Var.% 1/	2013	2014	Var.% 1/
CONSUMO HUMANO DIRECTO						
Fresco	104	286		3 489	5 537	
<b>TOTAL</b>			<b>131.9</b>			<b>44.4</b>

1/ Variación en términos reales a precios de 2007.

Fuente: Gerencia Regional de la Producción - Lambayeque

- En los nueve primeros meses del año, la expansión fue de 44,4 por ciento en relación con similar período del año pasado.

En septiembre, el sector manufacturero decreció 5,1 por ciento respecto de análogo período del año previo debido a la menor producción de azúcar (-22,0 por ciento) merced a restricciones en la disponibilidad de materia prima.

## Producción manufacturera 1/

(Variación % real respecto al mismo periodo del año anterior)

Ramas de actividad	Estructura porcentual 2012 2/	SEPTIEMBRE	ENERO - SEPTIEMBRE
		Var. %	Var. %
<b>MANUFACTURA PRIMARIA</b>	<b>37.8</b>	<b>-22.0</b>	<b>-11.2</b>
Azúcar	37.8	-22.0	-11.2
<b>MANUFACTURA NO PRIMARIA</b>	<b>62.2</b>	<b>9.3</b>	<b>-2.6</b>
Arroz pilado	48.4	6.4	-4.0
Café soluble	11.6	-1.7	0.4
Jugos de fruta	0.2	86.0	44.9
Aceite esencial de limón	0.6	-100.0	-82.7
Cáscara deshidratada de limón	0.3	n.d	17.3
Alcohol etílico	1.1	21.5	12.5
<b>SECTOR MANUFACTURA</b>	<b>100.0</b>	<b>-5.1</b>	<b>-6.2</b>

1/ Cifras preliminares.

2/ A precios de 2007.

Fuente: Empresas Industriales y MINAGRI

- En la **industria azucarera**, el déficit hídrico a inicios del año, que se volvió a presentar en las últimas semanas, no ha permitido atender adecuadamente los campos de caña de azúcar afectando su rendimiento y contenido de sacarosa.

## Crecimiento de la manufactura no primaria

(Variación % real respecto al mismo mes del año anterior)

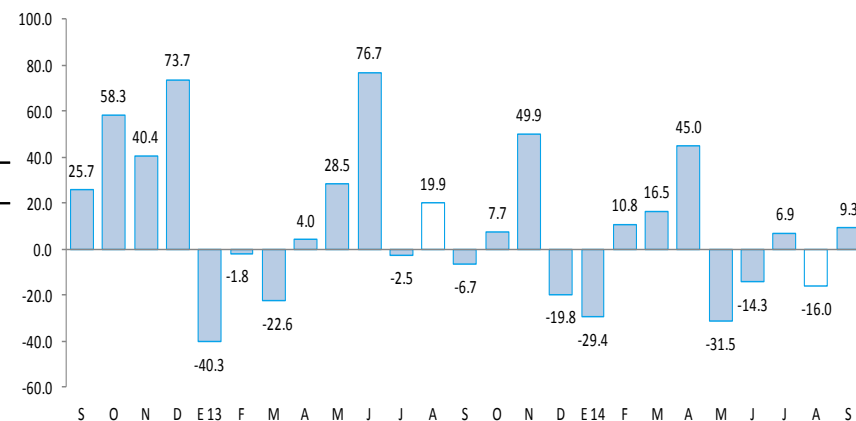

En septiembre, los despachos de cemento decrecieron en 0,9 por ciento con relación a análogo mes del año previo.

## Crecimiento de los despachos de cemento (Variación % real respecto a similar mes del año anterior)

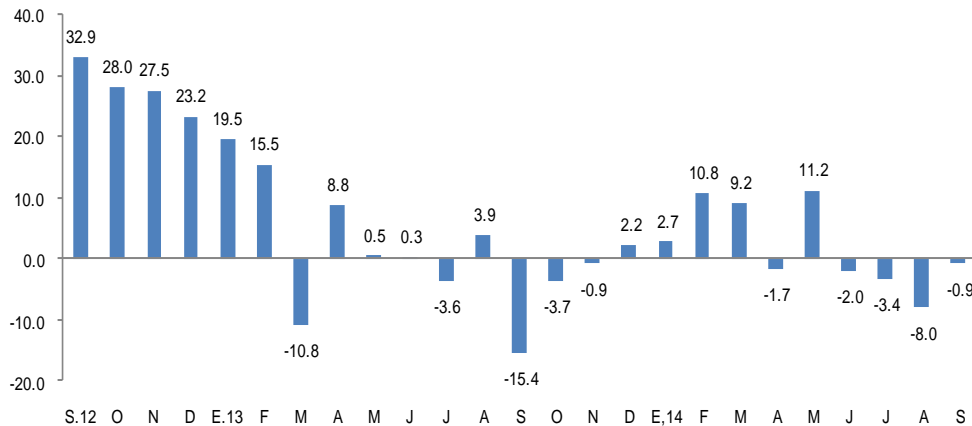

FUENTE: BCRP Sucursal Piura en base a información de Cementos Pacasmayo S.A.A

- Se observó una contracción menor que la registrada en los tres meses previos de los **despachos de cemento** y, en particular, en agosto, cuando la caída fue del 8,0 por ciento. Un factor subyacente fue la notable expansión en la inversión de los gobiernos locales. En el período enero-setiembre, el sector creció 1,8 por ciento respecto de similar lapso del año anterior, en medio del incremento de la inversión pública (13,9 por ciento interanual) y del saldo del crédito hipotecario (20,1 por ciento).

En septiembre, el número de arribos a establecimientos de hospedaje aumentó en 3,3 por ciento respecto de similar mes del año anterior.

## CRECIMIENTO DE ARRIBOS A ESTABLECIMIENTOS DE HOSPEDAJE (Variación %)

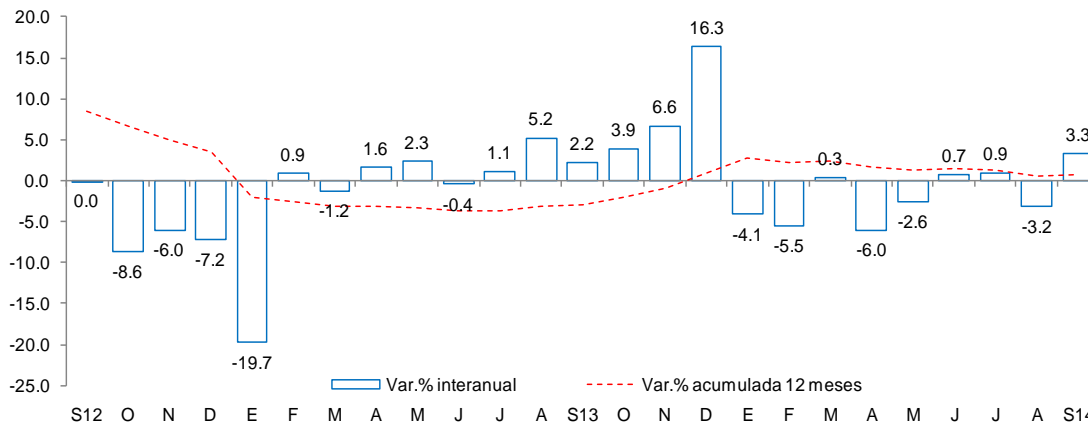

Fuente: Encuesta Mensual a Establecimientos de Hospedaje Temporal- MINCETUR

Este resultado obedeció a la mayor llegada de visitantes nacionales (3,8 por ciento interanual) que contrarrestó con creces la contracción en el flujo de visitantes extranjeros (-7,3 por ciento). En lo que va del año, el número de arribos se contrajo en 1,9 por ciento.



En septiembre, el crédito registró un aumento de 7,6 por ciento interanual, lo cual significó un ritmo de crecimiento menor al registrado en similar mes de 2013 (15,4 por ciento). Según tipo de moneda, el crédito en moneda nacional creció en 9,6 por ciento interanual, en tanto que las colocaciones en moneda extranjera decrecieron muy levemente (-0,1 por ciento). El 80,3 por ciento del crédito fue otorgado en moneda nacional.

## Crédito

(Saldos a fin de periodo en millones de nuevos soles)

	A SETIEMBRE			
	2013	2014	Estruc.% 2014	Var.Nom. 2014/2013
<b>Banco de la Nación 1/</b>	<b>153</b>	<b>172</b>	<b>3.6</b>	<b>12.1</b>
<b>Agrobanco 2/</b>	<b>57</b>	<b>93</b>	<b>1.9</b>	<b>61.9</b>
<b>Banca Múltiple</b>	<b>3,401</b>	<b>3,563</b>	<b>73.6</b>	<b>4.8</b>
<b>Instituciones no Bancarias</b>	<b>888</b>	<b>1,013</b>	<b>20.9</b>	<b>14.1</b>
Cajas Municipales	470	529	16.6	12.4
Cajas Rurales de Ahorro y Crédito	33	32	1.0	-3.0
Edpymes	95	101	3.2	6.0
Empresas Financieras	290	352	11.1	21.6
<b>Total</b>	<b>4,499</b>	<b>4,840</b>	<b>100.0</b>	<b>7.6</b>
<b>A empresas</b>	<b>2,761</b>	<b>2,937</b>	<b>60.7</b>	<b>6.4</b>
Corporativo, Gran y Medianas Empresas	1,578	1,758	36.3	11.4
Pequeñas Empresas	834	820	10.1	-1.8
Microempresa	348	359	1.2	3.2
<b>A personas</b>	<b>1,738</b>	<b>1,903</b>	<b>39.3</b>	<b>9.5</b>
Consumo	1,122	1,162	24.0	3.6
Hipotecario	617	741	9.3	20.1
En M/N	3,547	3,889	80.3	9.6
En M/E	952	951	19.7	-0.1

1/ Considera sólo los créditos de consumo e hipotecario.

2/ No considera los créditos a las demás empresas del sistema financiero.

Fuente: SBS y AFP.

Elaboración: BCRP.

- La **tasa de morosidad** registrada en agosto fue de 4,1 por ciento, 0,5 de punto porcentual más respecto al mismo mes de 2013. La morosidad de la banca múltiple fue de 3,8 por ciento; la de las cajas municipales, de 4,9 por ciento; la de las cajas rurales, de 18,6 por ciento; Edpymes, 5,9 por ciento; Agrobanco, 6,1 por ciento y Banco de la Nación, 0,5 por ciento.

## Crecimiento del crédito

(Var.% nominal con respecto a similar mes del año anterior)

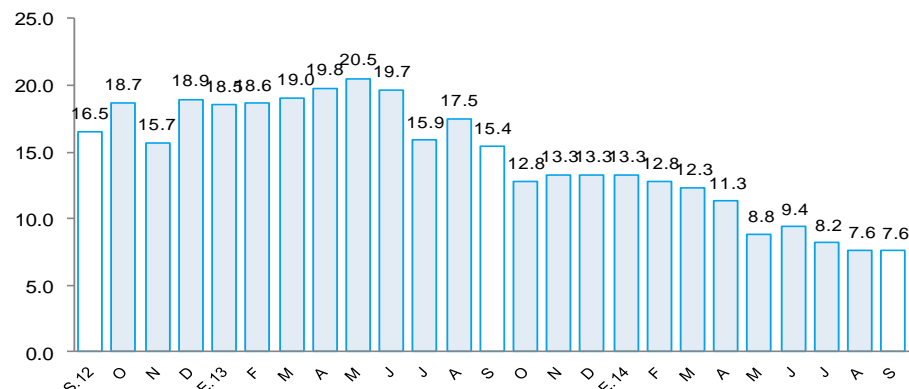

## Tasa de morosidad 1/

(Porcentaje)

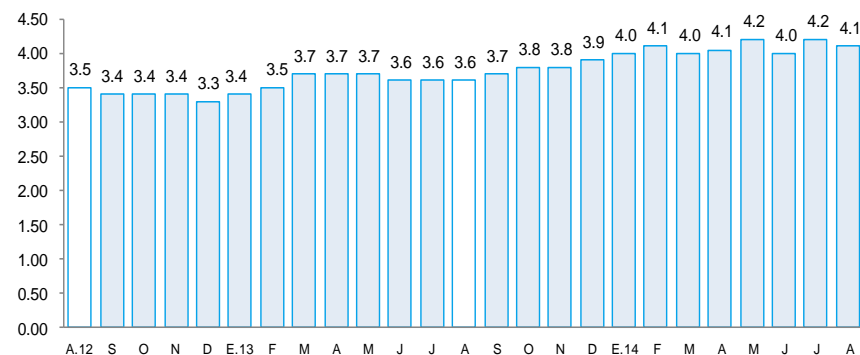

1/ Morosidad = (créditos vencidos + créditos en cobranza judicial) / colocaciones brutas.

En setiembre, los depósitos en las instituciones financieras aumentaron 11,2 por ciento interanual. Por tipo de moneda, los depósitos en nuevos soles crecieron 13,3 por ciento interanual, mientras que las captaciones en moneda extranjera lo hicieron en 4,0 por ciento. La tasa de dolarización de los depósitos fue de 21,3 por ciento, inferior en 1,4 puntos porcentuales a la tasa registrada en análogo mes del año pasado.

### Depósitos

(Saldos a fin de periodo en millones de nuevos soles)

	A SETIEMBRE			
	2013	2014	Estruc.% 2014	Var.Nom. 2014/2013
<b>Banco de la Nación</b>	<b>244</b>	<b>385</b>	<b>17.7</b>	<b>57.7</b>
<b>Banca Múltiple</b>	<b>1,188</b>	<b>1,353</b>	<b>62.1</b>	<b>13.9</b>
<b>Instituciones no Bancarias</b>	<b>525</b>	<b>439</b>	<b>20.2</b>	<b>-16.4</b>
Cajas Municipales	371	370	37.9	-0.2
Cajas Rurales de Ahorro y Crédito	39	44	4.5	12.4
Empresas Financieras	115	25	2.6	-78.3
<b>Total</b>	<b>1,957</b>	<b>2,177</b>	<b>100.0</b>	<b>11.2</b>
Depósitos a la vista	363	532	24.4	46.4
Depósitos de ahorro	813	890	40.9	9.5
Depósitos a plazos	781	755	34.7	-3.3
En M/N	1,512	1,714	78.7	13.3
En M/E	445	463	21.3	4.0

Fuente: SBS y AFP.

Elaboración: BCRP.

### Crecimiento de los depósitos

(Var.% nominal con respecto a similar mes del año anterior)

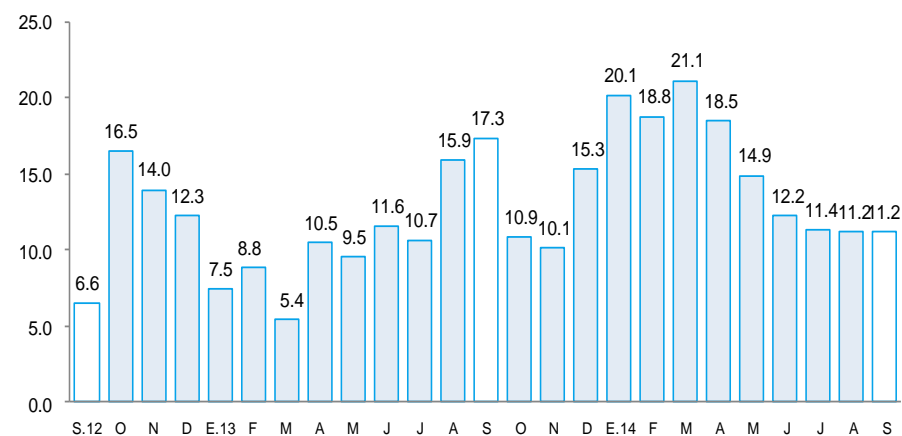

La inversión pública bordeó los S/. 57 millones, mostrando un incremento de 18,2 por ciento en relación con similar período del año pasado. Este desempeño respondió al significativo aumento en el gasto de capital de los Gobiernos Locales (56,6 por ciento), que contrarrestó la menor inversión del Gobierno Nacional (-36,4 por ciento) y del Gobierno Regional (-9,3 por ciento).

## Inversión pública 1/ (En millones de nuevos soles)

	SETIEMBRE			ENERO - SETIEMBRE		
	2013	2014	Var.%real	2013	2014	Var.%real
Gobierno Nacional	12	8	-36.4	38	77	96.0
Gobierno Regional	11	10	-9.3	187	186	-3.3
Gobiernos Locales	24	39	56.6	139	164	14.5
<b>Inversión Pública</b>	<b>47</b>	<b>57</b>	<b>18.2</b>	<b>365</b>	<b>427</b>	<b>13.9</b>

1/ Información actualizada al 31 de septiembre de 2014.

2/ Comprende la adquisición de activos no financieros.

Fuente: Ministerio de Economía y Finanzas.

Elaboración: BCRP, Sucursal Piura. Departamento de Estudios Económicos.

- La inversión del **Gobierno Nacional**, estuvo centrada, en gran medida, en infraestructura vial (S/.2,0 millones), consistente principalmente en la culminación de la autopista Pimentel – Chiclayo; además, se ejecutaron obras de electrificación rural (Motupe II y Carhuaquero III y IV) por S/.0,3 millones.
- El **Gobierno Regional** registró una caída de la inversión que obedeció al menor gasto en infraestructura vial (-59,1 por ciento) y en instalaciones médicas (-50,0 por ciento), que no fue compensado por el mayor desembolso en instalaciones educativas (25,0 por ciento), infraestructura agrícola y saneamiento.

## Crecimiento de la inversión pública (Var.% real con respecto a similar mes del año anterior)

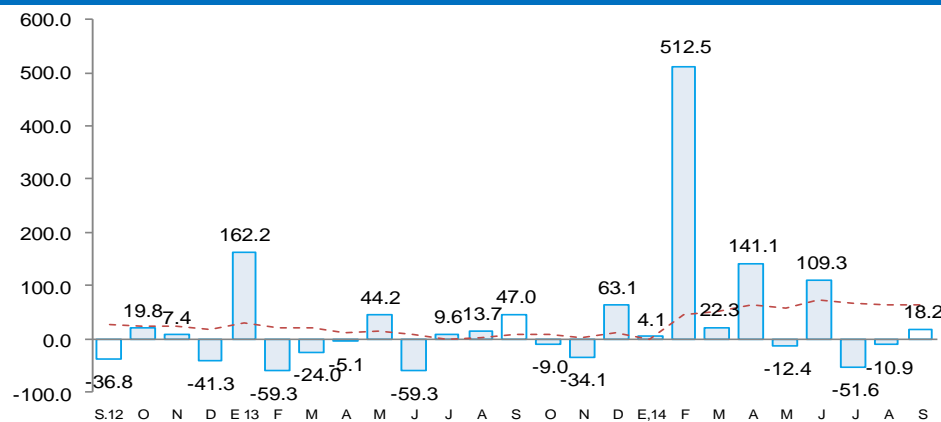

- En los **Gobiernos Locales**, la mayor inversión radicó en la ejecución de obras de infraestructura vial (447,8 por ciento interanual) para mejoramiento del tránsito vehicular y peatonal; asimismo, se expandió el gasto en infraestructura eléctrica y en obras de agua y saneamiento (278,6 por ciento), que demandaron un desembolso de S/.15,9 millones en diversos caseríos, especialmente en Olmos.