



Lambayeque: Síntesis de Actividad Económica - Agosto 2014 -

Departamento de Estudios Económicos
Sucursal Piura

Miércoles, 29 de octubre de 2014

El Banco Central de Reserva del Perú (BCRP) ha considerado presentar un conjunto de indicadores sectoriales de actividad económica con la finalidad de poder realizar el seguimiento del desempeño de la economía departamental. Para el sector real, se ha utilizado el Valor Bruto de Producción a precios del año 2007 para los sectores disponibles. Cabe señalar que a partir de enero 2014, el Instituto Nacional de Estadística (INEI) ha realizado el cambio de año base (de 1994 a 2007) para la construcción del Producto Bruto Interno (PBI) nacional, estando en elaboración la desagregación departamental. En la medida que se publique referida información, el BCRP volvería a elaborar para cada departamento un indicador agregado de actividad económica.

En agosto, la actividad primaria mostró un desempeño mixto. De un lado, el sector agropecuario se contrajo en 10,1 por ciento interanual, mientras que, de otro lado, la pesca se expandió en 122,4 puntos porcentuales.

Actividad Primaria

- La **actividad agropecuaria** decreció en 10,1 por ciento interanual por la caída de la producción agrícola (-8,9 por ciento) y pecuaria (-15,2 por ciento). De manera especial, se contrajeron los cultivos destinados al mercado externo y a la agroindustria (-24,0 por ciento), destacando en este caso el maíz amarillo duro (-29,2 por ciento), caña de azúcar (-9,7 por ciento) y piquillo (-100,0 por ciento). En un contexto de déficit hídrico, se redujeron las áreas de diversos cultivos (principalmente, arroz y maíz amarillo duro) y se vio afectado el rendimiento y grado de madurez de la caña de azúcar.
- La **actividad pesquera** destinada al consumo en estado fresco creció en 122,4 por ciento respecto a similar mes del año anterior. En los ocho primeros meses, la expansión sectorial fue de 41,8 por ciento en relación con análogo período del año pasado.

Crecimiento de la producción agropecuaria 1/
(Var.% real respecto a similar mes del año anterior)

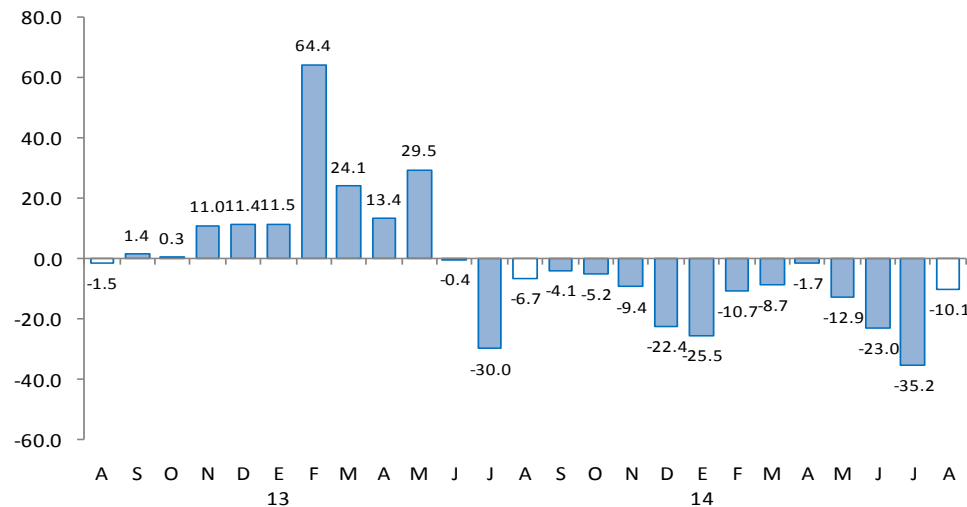

El sector manufacturero decreció 18,1 puntos porcentuales en relación con agosto del año pasado; asimismo, retrocedieron los despachos de cemento (-8,0 por ciento), los arribos a establecimientos de hospedaje (-3,8 por ciento) y la inversión pública (-10,9 por ciento). En contraste, se expandió el crédito total (7,6 por ciento).

- La **actividad manufacturera** decreció en 18,1 por ciento respecto de similar mes del año previo, merced a la caída en la producción de azúcar (-20,9 por ciento) y arroz pilado (-20,8 por ciento) atribuible a restricciones en la disponibilidad de materia prima.
- Los **despachos de cemento** decrecieron 8,0 por ciento en relación con análogo período del año pasado; esto ocurrió en línea con una caída de la inversión del Gobierno Regional y con la ralentización del crédito hipotecario en el curso del año.
- El **número de arribos** disminuyó en 3,8 por ciento interanual. Este resultado obedeció a la menor llegada de visitantes nacionales (-4,8 por ciento) que contrarrestó con creces la expansión en el flujo de visitantes extranjeros (26,8 por ciento).
- El **crédito total** aumentó 7,6 por ciento respecto a similar mes del año pasado. En particular, el crédito de consumo e hipotecario registraron crecimientos de 12,4 y 19,5 por ciento, respectivamente.
- La **inversión pública**, correspondiente a los tres niveles de gobierno, totalizó S/.38,2 millones, inferior en 10,9 por ciento a la de agosto del año pasado. Este resultado se explica por el menor gasto de capital del Gobierno Regional (-51,0 por ciento).

Otros indicadores de actividad económica

(Variación % respecto a similar mes del año anterior)

	Mar.14	Abr.14	May.14	Jun.14	Jul.14	Ago.14
Producción industrial 1/	↑ 15.4	↑ 29.9	↓ -20.4	↓ -23.0	↓ -2.5	↓ -18.1
Despachos de cemento 1/	↑ 9.2	↓ -1.7	↑ 11.2	↓ -2.0	↓ -3.4	↓ -8.0
Arribos a establecimientos de hospedaje	↑ 0.3	↓ -6.0	↓ -2.6	↑ 0.7	↑ 0.9	↓ -3.8
Crédito total 2/	↑ 12.3	↑ 11.3	↑ 8.8	↑ 9.4	↑ 8.2	↑ 7.6
Crédito de consumo 2/	↑ 15.6	↑ 32.2	↑ 14.8	↑ 12.1	↑ 13.1	↑ 12.4
Crédito hipotecario 2/	↑ 25.3	↑ 26.1	↑ 21.4	↑ 20.8	↑ 20.3	↑ 19.5
Inversión pública 1/	↑ 22.3	↑ 141.1	↓ -12.4	↑ 109.3	↓ -51.6	↓ -10.9

1/ En términos reales.

2/ En términos nominales.

Fuentes: BCRP-Sucursales, SBS y MEF.

En agosto, la actividad agropecuaria decreció en 10,1 por ciento interanual, por la caída de la producción agrícola (-8,9 por ciento) y pecuaria (-15,2 por ciento).

Producción de principales productos agropecuarios 1/ (Miles de toneladas)

Subsectores	Estructura Porcentual 2012 2/	AGOSTO			ENERO-AGOSTO		
		2013	2014	Var.%	2013	2014	Var.%
AGRÍCOLA	88.40			-8.9			-22.5
Orientada al mercado externo y agroindustria 2/	40.34			-24.0			-17.7
Algodón	4.02	0	0	n.d.	4 086	6 500	59.1
Café	0.23	8	10	25.0	558	513	-8.1
Caña de Azúcar	17.84	277 864	251 014	-9.7	1 918 073	1 850 186	-3.5
Frijol Caupí	11.16	346	263	-24.0	1 137	728	-36.0
Maíz Amarillo Duro	0.40	11 743	8 310	-29.2	65 809	45 034	-31.6
Mango	1.80	0	0	n.d.	52 746	47 047	-10.8
Maracuyá	0.72	373	1 177	215.5	4 389	6 622	50.9
Páprika	2.51	192	0	-100.0	2 202	0	-100.0
Piquillo	1.66	1 121	0	-100.0	5 809	2 095	-63.9
Orientada al mercado interno 2/	48.05			45.1			-25.8
Arroz	37.79	3 842	8 016	108.6	430 568	306 062	-28.9
Camote	2.88	2 135	3 093	44.9	13 167	12 378	-6.0
Cebolla	1.21	2 496	2 108	-15.5	12 486	9 002	-27.9
Frijol G/S	0.40	0	24	n.d.	174	183	5.2
Frijol Palo Verde	0.77	60	182	203.3	338	283	-16.3
Limón	1.93	2 605	2 829	8.6	31 711	32 927	3.8
Maíz Amiláceo	0.44	682	433	-36.5	2 620	2 440	-6.9
Maíz Choclo	1.34	2 669	3 540	32.6	14 340	15 065	5.1
Papa	0.24	0	650	n.d.	3 252	4 325	33.0
Tomate	0.74	1 005	1 536	52.8	7 069	6 830	-3.4
Trigo	0.09	593	776	30.9	1 340	1 340	0.0
Yuca	0.23	410	689	68.0	2 654	3 538	33.3
PECUARIO	11.60			-15.2			-17.5
Carne de Aves 3/	5.04	927	438	-52.8	7 635	3 463	-54.6
Huevo	0.97	995	951	-4.5	9 116	8 573	-6.0
Carne de vacuno 3/	1.10	265	292	10.1	2 186	2 192	0.3
Leche	3.73	4 251	4 304	1.3	33 905	34 150	0.7
Carne de Ovíno 3/	0.19	49	51	4.5	438	413	-5.6
Carne de Porcino 3/	0.52	136	130	-4.5	1 179	1 003	-14.9
Carne de Caprino 3/	0.05	25	47	87.4	197	352	78.6
SECTOR AGROPECUARIO	100.00			-10.1			-21.8

1/ Cifras preliminares

2/ A precios de 2007

3/ Peso neto

Fuente: Ministerio de Agricultura y Riego

Elaboración: BCRP, Sucursal Piura. Departamento de Estudios Económicos

- De manera especial, se contrajeron los cultivos destinados al mercado externo y a la agroindustria (-24,0 por ciento), destacando en este caso el maíz amarillo duro (-29,2 por ciento), caña de azúcar (-9,7 por ciento) y piquillo (-100,0 por ciento).
- En un contexto de déficit hídrico, se redujeron las áreas de diversos cultivos (principalmente, arroz y maíz amarillo duro) y se vio afectado el rendimiento y grado de madurez de la caña de azúcar.

En agosto, la actividad pesquera destinada al consumo en estado fresco creció en 122,4 por ciento respecto a similar mes del año anterior.

Producción pesquera 1/ (En TM)						
	AGOSTO			ENERO - AGOSTO		
	2013	2014	Var.% 1/	2013	2014	Var.% 1/
CONSUMO HUMANO DIRECTO						
Fresco	177	415		3 386	5 250	
TOTAL			122.4			41.8

1/ Variación en términos reales a precios de 2007.

Fuente: Gerencia Regional de la Producción - Lambayeque

- En los ocho primeros meses del año, la expansión sectorial fue de 41,8 por ciento en relación con análogo período del año pasado.

En agosto, la actividad manufacturera decreció en 18,1 por ciento respecto de similar mes del año previo, merced a la caída en la producción de azúcar (-20,9 por ciento) y arroz pilado (-20,8 por ciento).

Producción manufacturera 1/

(Variación % real respecto al mismo periodo del año anterior)

Ramas de actividad	Estructura porcentual 2012 2/	AGOSTO	ENERO - AGOSTO
		Var. %	Var. %
MANUFACTURA PRIMARIA	37.8	-20.9	-9.5
Azúcar	37.8	-20.9	-9.5
MANUFACTURA NO PRIMARIA	62.2	-16.0	-4.1
Arroz pilado	48.4	-20.8	-5.3
Café soluble	11.6	-23.1	0.7
Jugos de fruta	0.2	61.6	40.1
Aceite esencial de limón	0.6	-23.1	-82.5
Cáscara deshidratada de limón	0.3	50.0	14.7
Alcohol etílico	1.1	-6.6	12.4
SECTOR MANUFACTURA	100.0	-18.1	-6.3

1/ Cifras preliminares.

2/ A precios de 2007.

Fuente: Empresas Industriales y MINAGRI

- En la **industria azucarera**, incidió el déficit hídrico de inicios del año, el cual no se ha superado aún del todo, y que implicó un riego deficiente en los campos de caña de azúcar afectando su contenido de sacarosa, habida cuenta de que se ha tenido que cosechar plantas de edades menores a las recomendables.
- En cuanto a la **manufactura no primaria**, la producción de arroz pilado se contrajo debido a las menores cosechas en la costa norte que afectaron la disponibilidad de materia prima de esta rama industrial.

Crecimiento de la manufactura no primaria

(Variación % real respecto al mismo mes del año anterior)

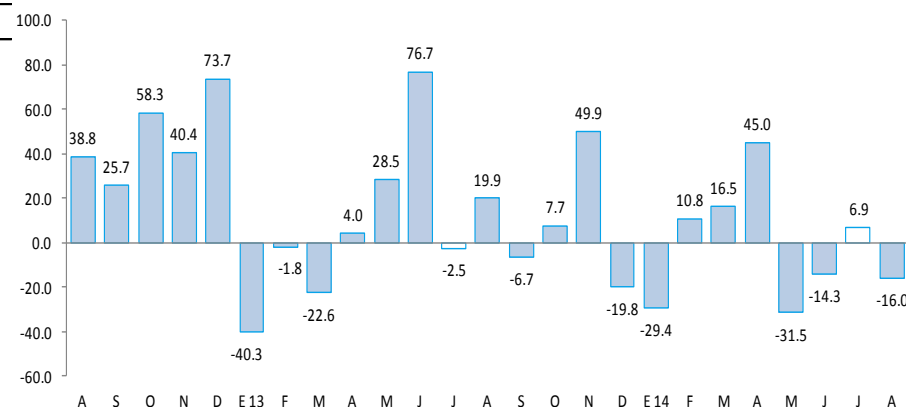

En el mes bajo análisis, los despachos de cemento decrecieron 8,0 por ciento en relación con análogo período del año previo.

Crecimiento de los despachos de cemento (Variación % real respecto a similar mes del año anterior)

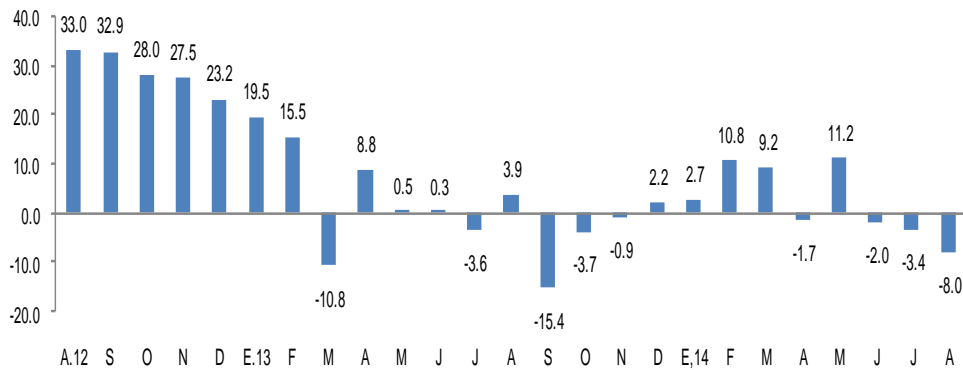

- La contracción de los **despachos de cemento** ocurrió en línea con una caída de la inversión del Gobierno Regional y con la ralentización del crédito hipotecario en el curso del año. En el período enero-agosto, dichos despachos registraron un incremento de 2,1 por ciento respecto de similar lapso del año previo.

FUENTE: BCRP Sucursal Piura en base a información de Cementos Pacasmayo S.A.A

En agosto, el número de arribos a establecimientos de hospedaje disminuyó en 3,8 por ciento respecto de similar mes del año anterior.

CRECIMIENTO DE ARRIBOS A ESTABLECIMIENTOS DE HOSPEDAJE (Variación %)

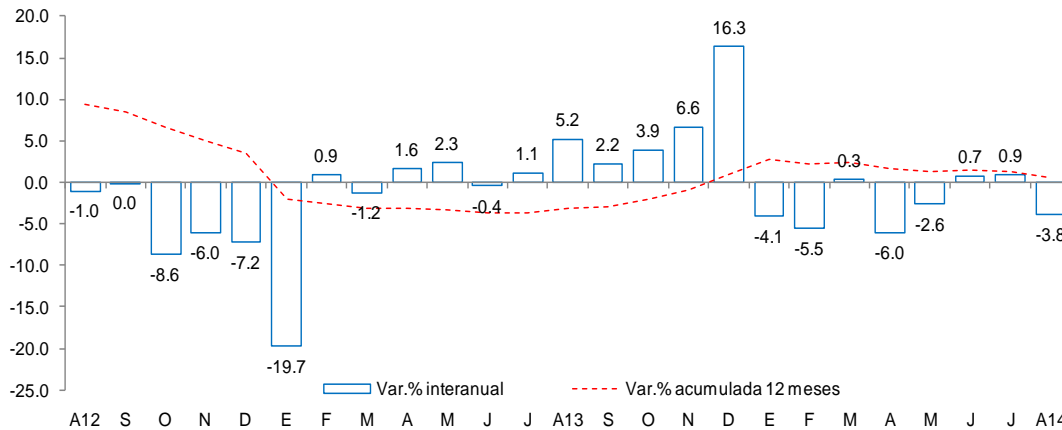

Este resultado obedeció a la menor llegada de visitantes nacionales (-4,8 por ciento interanual) que contrarrestó con creces la expansión en el flujo de visitantes extranjeros (26,8 por ciento). En lo que va del año, el número de arribos se contrajo en 2,6 por ciento.

Fuente: Encuesta Mensual a Establecimientos de Hospedaje Temporal- MINCETUR

El crédito total aumentó 7,6 por ciento respecto a similar mes del año anterior. Según tipo de crédito, destacaron el corporativo (33,7 por ciento del total) y el crédito de consumo (27,0 por ciento).

Crédito

(Saldos a fin de periodo en millones de nuevos soles)

	Estructura %	Agosto		Var. %
	Agosto 2014	2013	2014	
Banco de la Nación 1/	3.5	151.9	170.6	12.3
Agrobanco 2/	1.9	50.9	92.3	81.3
Banca Múltiple	74.0	3 405.5	3 568.1	4.8
Instituciones no bancarias	20.6	874.9	993.5	13.6
Cajas municipales	51.8	459.8	514.9	12.0
Cajas rurales	3.2	34.1	32.0	-6.2
Edpymes	10.2	94.2	101.6	7.9
Financieras	34.7	286.8	345.0	20.3
TOTAL	100.0	4 483.2	4 824.4	7.6
Corporativo, gran y mediana empresa	33.7	1 525.9	1 624.6	6.5
Pequeña empresa	16.9	834.2	817.0	-2.1
Microempresa	7.3	355.2	353.0	-0.6
Consumo	27.0	1 159.2	1 302.4	12.4
Hipotecario	15.1	608.7	727.4	19.5
En moneda nacional	82.2	3 609.4	3 966.7	9.9
En moneda extranjera	17.8	873.8	857.7	-1.8

1/ No considera los créditos a las demás empresas del sistema financiero.

2/ Sólo considera los créditos de consumo e hipotecario.

3/ En base a la estructura porcentual de similar mes de 2013.

Fuente: Superintendencia de Banca, Seguros y AFP.

Elaboración: BCRP, Sucursal Piura. Departamento de Estudios Económicos.

- La **morosidad** en julio fue de 4,2 por ciento; es decir, 0,6 puntos porcentuales más respecto al mismo mes del año previo.

Crecimiento del crédito

(Var. % nominal con respecto a similar mes del año anterior)

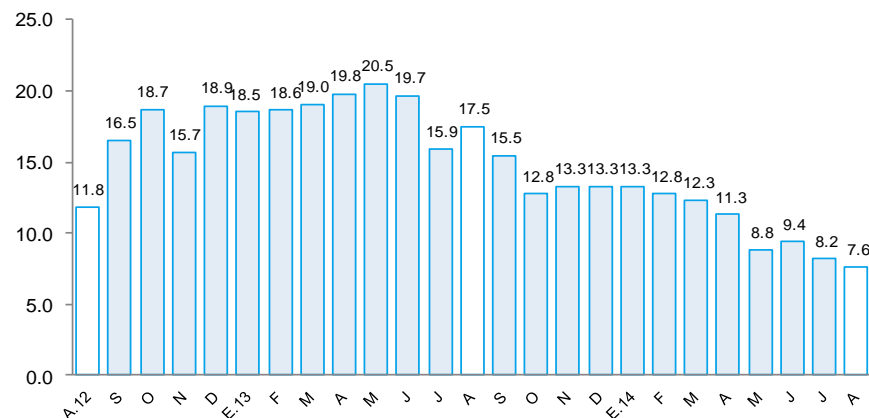

Tasa de morosidad 1/

(Porcentaje)

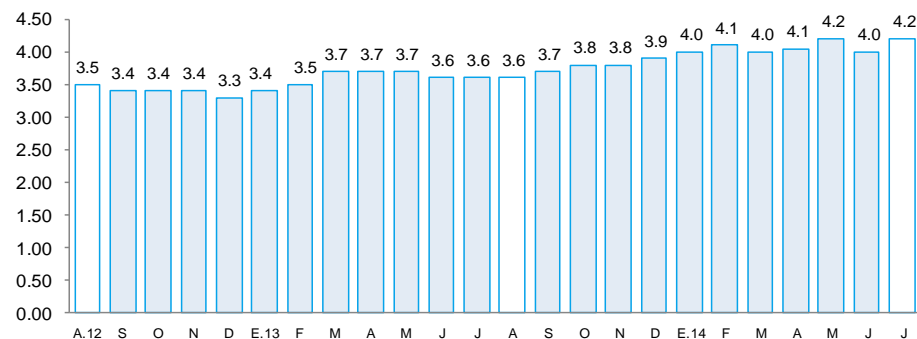

1/ Morosidad = (créditos vencidos + créditos en cobranza judicial) / colocaciones brutas.

En agosto, los depósitos aumentaron 11,2 por ciento en relación con similar mes del año previo, debido a la mayor captación de depósitos a la vista (37,7 por ciento interanual) y ahorros corrientes (12,3 por ciento). Las captaciones en moneda nacional mostraron una expansión interanual del 11,7 por ciento mientras que los depósitos en moneda extranjera crecieron en 9,6 por ciento.

Depósitos

(Saldos a fin de periodo en millones de nuevos soles)

	Estructura %		Agosto		Var. %
	Agosto 2014	2013	2014		
Banco de la Nación	18.0	247.7	385.7	55.7	
Banca Múltiple	61.9	1,179.0	1,325.7	12.4	
Instituciones no bancarias	20.1	500.6	431.7	-13.8	
Cajas municipales	84.3	361.1	364.0	0.8	
Cajas rurales	10.3	38.6	44.3	14.8	
Financieras	5.4	101.0	23.4	-76.8	
TOTAL	100.0	1,927.3	2,143.1	11.2	
Vista	23.6	367.1	505.6	37.7	
Ahorro	41.8	797.9	896.1	12.3	
Aplazos	34.6	762.3	741.5	-2.7	
En moneda nacional	77.0	1,477.9	1,650.6	11.7	
En moneda extranjera	23.0	449.4	492.6	9.6	

1/ En base a la estructura porcentual de similar mes de 2013.

Fuente: Superintendencia de Banca, Seguros y AFP.

Elaboración: BCRP, Sucursal Plura. Departamento de Estudios Económicos.

Crecimiento de los depósitos

(Var. % nominal con respecto a similar mes del año anterior)

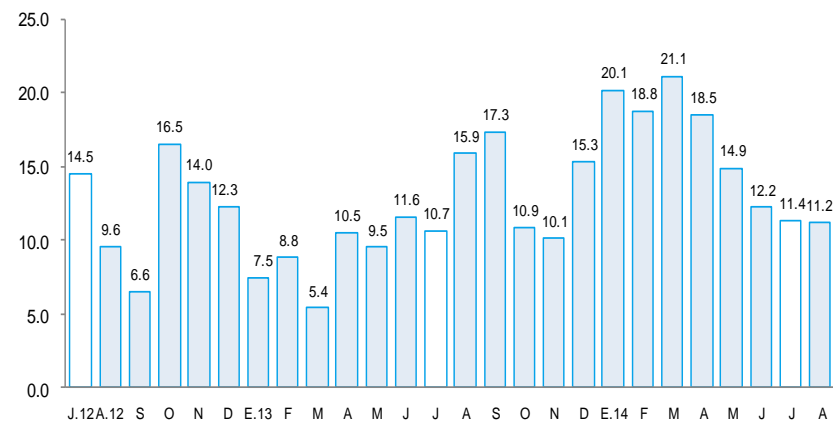

La inversión pública totalizó S/.38,2 millones, inferior en 10,9 por ciento a la de similar período del año pasado. Este resultado se explica por el menor gasto de capital del Gobierno Regional (-51,0 por ciento).

Inversión pública 1/ (En millones de nuevos soles)

	AGOSTO			ENERO - AGOSTO		
	2013	2014	Var.% real	2013	2014	Var.% real
Gobierno Nacional	7.8	9.1	12.9	26.2	68.9	156.2
Gobierno Regional	17.5	8.8	-51.0	177.0	176.5	-2.9
Gobiernos Locales	16.4	20.3	20.6	114.9	124.6	5.6
Inversión Pública	41.7	38.2	-10.9	318.0	370.0	13.3

1/ Información actualizada al 31 de agosto de 2014.

2/ Comprende la adquisición de activos no financieros.

Fuente: Ministerio de Economía y Finanzas.

Elaboración: BCRP, Sucursal Plura. Departamento de Estudios Económicos.

- El incremento de la inversión por parte del **Gobierno Nacional**, radicó en el mayor gasto en infraestructura vial, que fue de S/.3,0 millones y se destinó básicamente a la culminación de la autopista Pimentel - Chiclayo. Asimismo, se realizaron obras de electrificación rural (Motupe II y Carhuaquero III y IV) por S/.0,7 millones y de mejoramiento del sistema de riego (S/.0,4 millones).
- El **Gobierno Regional** registró una drástica caída de la inversión debido a menores desembolsos en infraestructura vial (-56,4 por ciento) y agrícola; en este último caso, mientras que en agosto del año pasado se ejecutaron obras por S/.8,7 millones, en el mes bajo análisis el gasto fue nulo.
- En los **Gobiernos Locales**, la mayor inversión mensual estribó en la ejecución de obras de infraestructura vial (115,4 por ciento interanual), entre las que sobresalieron pistas y veredas en las urbanizaciones Campodónico, San Martín y Santa Victoria en Chiclayo (S/.8,4 millones) Adicionalmente, se realizó mejoramiento de instalaciones educativas (S/.3,6 millones) y obras de agua y saneamiento en diferentes sectores (S/.4,5 millones).

Crecimiento de la inversión pública (Var.% real con respecto a similar mes del año anterior)

