



Lambayeque: Síntesis de Actividad Económica - Julio 2014 -

Departamento de Estudios Económicos
Sucursal Piura

Lunes, 06 de octubre de 2014

El Banco Central de Reserva del Perú (BCRP) ha considerado presentar un conjunto de indicadores sectoriales de actividad económica con la finalidad de poder realizar el seguimiento del desempeño de la economía departamental. Para el sector real, se ha utilizado el Valor Bruto de Producción a precios del año 2007 para los sectores disponibles. Cabe señalar que a partir de enero 2014, el Instituto Nacional de Estadística (INEI) ha realizado el cambio de año base (de 1994 a 2007) para la construcción del Producto Bruto Interno (PBI) nacional, estando en elaboración la desagregación departamental. En la medida que se publique referida información, el BCRP volvería a elaborar para cada departamento un indicador agregado de actividad económica.

En julio, la actividad primaria mostró un desempeño mixto. De un lado, el sector agropecuario se contrajo en 35,2 por ciento interanual, mientras que, de otro lado, la pesca se expandió en 61,2 puntos porcentuales.

Actividad Primaria

- La **actividad agropecuaria** decreció en 35,2 por ciento interanual, por la caída de la producción agrícola (-37,1 por ciento) y pecuaria (-16,3 por ciento). Los cultivos que destacaron por su desempeño negativo fueron el arroz (-23,1 por ciento), maíz amarillo duro (-9,6 por ciento) y caña de azúcar (-10,1 por ciento). Influyó el déficit hídrico de inicios del año que contrajo particularmente la siembra de arroz e implicó la ejecución de algunas áreas con rezago; asimismo, fue afectado el rendimiento y grado de madurez de la caña de azúcar.
- La **actividad pesquera** destinada al consumo en estado fresco creció en 61,2 por ciento respecto a similar mes del año anterior.

Crecimiento de la producción agropecuaria 1/
(Var.% real respecto a similar mes del año anterior)

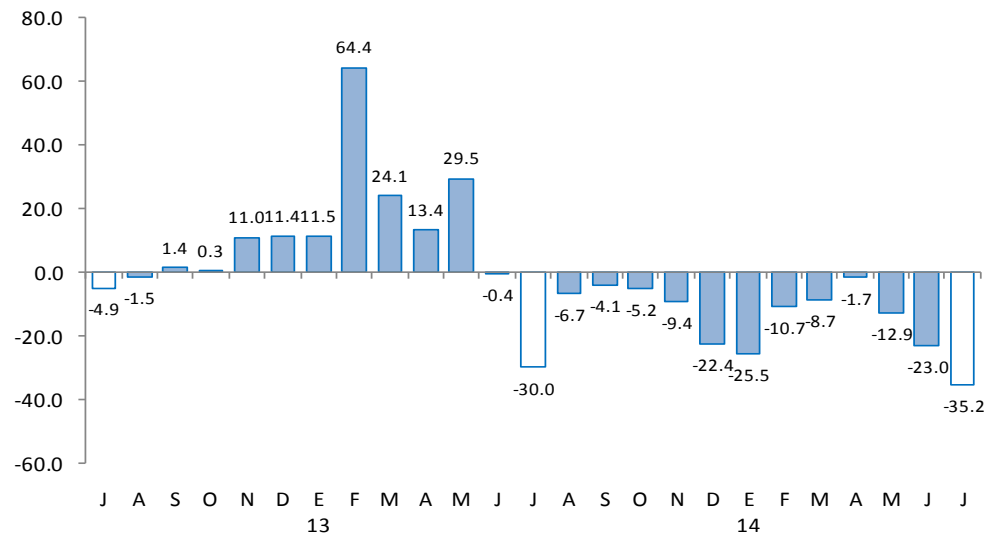

El sector manufacturero decreció 2,5 puntos porcentuales en relación con julio del año pasado; asimismo, retrocedieron los despachos de cemento (-3,4 por ciento) y la inversión pública (-51,6 por ciento). En contraste, se expandieron los arribos a establecimientos de hospedaje (0,9 por ciento) y el crédito total (8,5 por ciento)

- La **actividad manufacturera** decreció en 2,5 por ciento respecto a julio del 2013 merced a la caída en la producción de azúcar (-15,7 por ciento); esto obedeció al impacto del déficit hídrico de inicios del año en la disponibilidad de materia prima.
- Los **despachos de cemento** se contrajeron en 3,4 por ciento en relación con análogo período del año pasado, en lo cual influyó la significativa caída en la inversión del Gobierno Regional (-65,8 por ciento).
- El **número de arribos** a establecimientos de hospedaje aumentó en 0,9 por ciento interanual. Este resultado obedeció a la expansión en la llegada de visitantes nacionales (1,1 por ciento interanual) que compensó la caída en el flujo de visitantes extranjeros (-4,8 por ciento).
- El **crédito total** aumentó 8,5 por ciento respecto a similar mes del año pasado. En particular, el **crédito de consumo e hipotecario** registraron crecimientos de 13,1 y 20,3 por ciento, respectivamente.
- La **inversión pública**, correspondiente a los tres niveles de gobierno, totalizó S/.70,1 millones, inferior en 51,6 por ciento a la de similar período del año pasado. Este resultado se explica por el menor gasto de capital del Gobierno Regional, que en julio del año anterior registró una importante partida destinada al Proyecto Especial Olmos - Tinajones (S/.109,2 millones), obra que actualmente ya se encuentra en pruebas pre operativas y próxima a ser inaugurada.

Otros indicadores de actividad económica

(Variación % respecto a similar mes del año anterior)

	Feb.14	Mar.14	Abr.14	May.14	Jun.14	Jul.14
Producción industrial 1/	↓ -5.7	↑ 15.4	↑ 29.9	↓ -20.4	↓ -23.0	↓ -2.5
Despachos de cemento 1/	↑ 10.8	↑ 9.2	↓ -1.7	↑ 11.2	↓ -2.0	↓ -3.4
Arribos a establecimientos de hospedaje	↓ -5.5	↑ 0.3	↓ -6.0	↓ -2.6	↑ 0.7	↑ 0.9
Crédito total 2/	↑ 12.8	↑ 12.3	↑ 11.3	↑ 8.8	↑ 9.4	↑ 8.5
Crédito de consumo 2/	↑ 7.6	↑ 15.6	↑ 32.2	↑ 14.8	↑ 12.1	↑ 13.1
Crédito hipotecario 2/	↑ 29.3	↑ 25.3	↑ 26.1	↑ 21.4	↑ 20.8	↑ 20.3
Inversión pública 1/	↑ 512.5	↑ 22.3	↑ 141.1	↓ -12.4	↑ 109.3	↓ -51.6

1/ En términos reales.

2/ En términos nominales.

Fuentes: BCRP-Sucursales, SBS y MEF.

En julio, la actividad agropecuaria decreció en 35,2 por ciento interanual, por la caída de la producción agrícola (-37,1 por ciento) y pecuaria (-16,3 por ciento).

Producción de principales productos agropecuarios 1/ (Miles de toneladas)

Subsectores	Estructura Porcentual 2012 2/	JULIO			ENERO-JULIO		
		2013	2014	Var. %	2013	2014	Var. %
AGRÍCOLA	88.40			-37.1			-23.5
Orientada al mercado externo y agroindustria 2/	40.34			-40.7			-16.6
Algodón	4.02	20	0	-100.0	4 086	6 500	59.1
Café	0.23	133	113	-15.0	550	503	-8.5
Caña de Azúcar	17.84	268 148	240 947	-10.1	1640 210	1603 719	-2.2
Frijol Caupí	11.16	139	110	-20.9	791	465	-41.2
Maíz Amarillo Duro	0.40	12 853	3 882	-69.8	54 066	36 724	-32.1
Mango	1.80	0	0	n.d.	52 746	47 047	-10.8
Maracuyá	0.72	448	950	112.1	4 016	5 445	35.6
Páprika	2.51	0	0	n.d.	2 010	0	-100.0
Piquillo	1.66	0	0	n.d.	4 688	2 095	-55.3
Orientada al mercado interno 2/	48.05			-35.6			-27.7
Arroz	37.79	99 939	61 802	-38.2	426 726	298 046	-30.2
Camote	2.88	1 825	1 228	-32.7	11 032	9 285	-15.8
Cebolla	1.21	1 851	872	-52.9	9 990	6 894	-31.0
Frijol G/S	0.40	0	30	n.d.	174	159	-8.6
Frijol Palo Verde	0.77	0	70	n.d.	278	101	-63.7
Limón	1.93	3 320	4 392	32.3	29 106	30 098	3.4
Maíz Amiláceo	0.44	311	210	-32.5	1 938	2 007	3.6
Maíz Choclo	1.34	1 968	2 555	29.8	11 671	11 525	-1.3
Papa	0.24	0	1 440	n.d.	3 252	3 675	13.0
Tomate	0.74	821	955	16.3	6 064	5 294	-12.7
Trigo	0.09	462	404	-12.6	747	564	-24.5
Yuca	0.23	306	606	98.0	2 244	2 849	27.0
PECUARIO	11.60			-16.3			-16.8
Carne de Ave 3/	5.04	953	557	-41.6	6 708	3 519	-47.5
Huevo	0.97	1 061	949	-10.6	8 121	7 622	-6.1
Carne de vacuno 3/	1.10	272	250	-8.3	1 921	1 739	-9.4
Leche	3.73	4 272	4 294	0.5	29 654	29 845	0.6
Carne de Ovino 3/	0.19	53	49	-7.9	389	347	-10.7
Carne de Porcino 3/	0.52	153	127	-17.4	1 043	858	-17.7
Carne de Caprino 3/	0.05	25	33	29.6	172	209	21.8
SECTOR AGROPECUARIO	100.00			-35.2			-22.7

1/ Cifras preliminares

2/ A precios de 2007

3/ Peso neto

Fuente: Ministerio de Agricultura y Riego

Elaboración: BCRP, Sucursal Piura. Departamento de Estudios Económicos

- Los cultivos que destacaron por su desempeño negativo fueron el arroz (-38,2 por ciento), maíz amarillo duro (-69,8 por ciento) y caña de azúcar (-10,1 por ciento). Influyó el déficit hídrico de inicios del año que contrajo particularmente la siembra de arroz e implicó la ejecución de algunas áreas con rezago; asimismo, fue afectado el rendimiento y grado de madurez de la caña de azúcar.

En julio, la actividad pesquera destinada al consumo en estado fresco creció en 61,2 por ciento respecto a similar mes del año anterior.

Producción pesquera 1/ (En TM)						
	JULIO			ENERO - JULIO		
	2013	2014 1/	Var.% 2/	2013	2014 1/	Var.% 2/
CONSUMO HUMANO DIRECTO						
Fresco	124	200		3 208	4 619	
TOTAL			61.2			44.0

1/ Estimado preliminar.

2/ Variación en términos reales a precios de 2007.

Fuente: Gerencia Regional de la Producción - Lambayeque

Elaboración: BCRP Sucursal Piura. Departamento de Estudios Económicos

- En los primeros siete meses del año, la expansión sectorial fue de 44,0 por ciento en relación con análogo período del año pasado.

En julio, la actividad manufacturera decreció en 2,5 por ciento respecto de similar mes del año previo, merced a la caída en la producción de azúcar (-15,7 por ciento);

Producción manufacturera 1/

(Variación % real respecto al mismo periodo del año anterior)

Ramas de actividad	Estructura porcentual 2012 2/	JULIO	ENERO - JULIO
		Var. %	Var. %
MANUFACTURA PRIMARIA	37.8	-15.7	-7.6
Azúcar	37.8	-15.7	-7.6
MANUFACTURA NO PRIMARIA	62.2	6.9	-2.2
Arroz pilado	48.4	6.8	-2.9
Café soluble	11.6	-4.9	5.3
Jugos de fruta	0.2	13.4	34.7
Aceite esencial de limón	0.6	-81.8	-84.9
Cáscara deshidratada de limón	0.3	0.4	12.8
Alcohol etílico	1.1	24.8	16.0
SECTOR MANUFACTURA	100.0	-2.5	-4.4

1/ Cifras preliminares.

2/ A precios de 2007.

3/ En puntos porcentuales.

Fuente: Empresas Industriales y MINAGRI

- En la **industria azucarera**, el déficit hídrico de inicios del año implicó un riego deficiente en los campos de caña de azúcar afectando su contenido de sacarosa, habida cuenta de que se ha tenido que cosechar plantas de edades menores a las recomendables.
- En cuanto a la **manufactura no primaria**, la producción de arroz pilado se expandió en 6,8 por ciento debido a la concentración de cosechas de este cereal, en la costa norte, entre los meses de junio y agosto.

Crecimiento de la manufactura no primaria

(Variación % real respecto al mismo mes del año anterior)

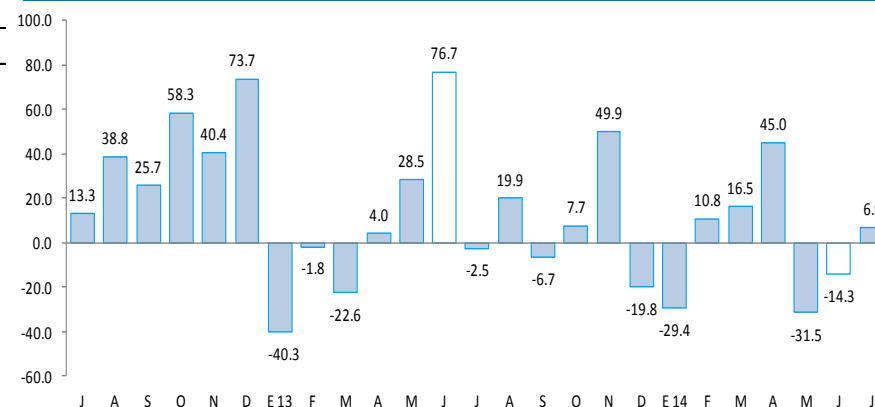

En julio , los despachos de cemento decrecieron 3,4 por ciento en relación con análogo período del año previo

Crecimiento de los despachos de cemento (Variación % real respecto a similar mes del año anterior)

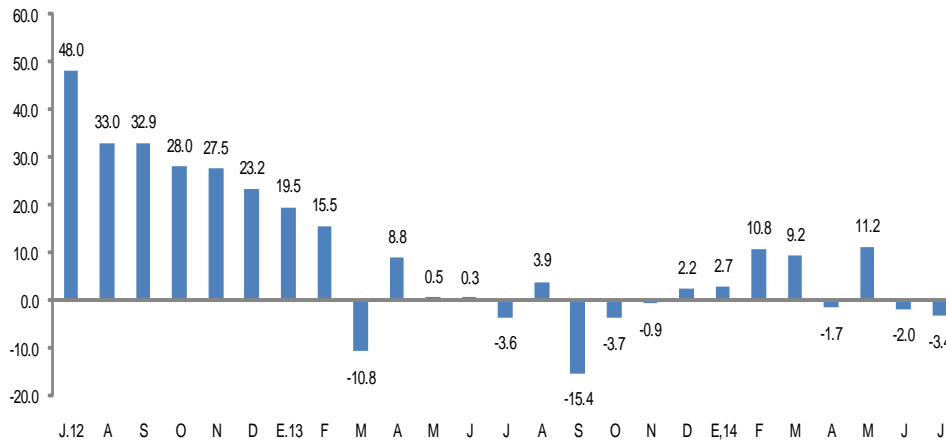

FUENTE: BCRP Sucursal Piura en base a información de Cementos Pacasmayo S.A.A

- En la contracción de los **despachos de cemento** influyó la significativa caída en la inversión del Gobierno Regional (-65,8 por ciento). No obstante, en el período enero-julio, los despachos de cemento registraron un incremento del 3,8 por ciento.

En julio, el número de arribos a establecimientos de hospedaje aumentó en 0,9 por ciento respecto de similar mes del año anterior.

CRECIMIENTO DE ARRIBOS A ESTABLECIMIENTOS DE HOSPEDAJE (Variación %)

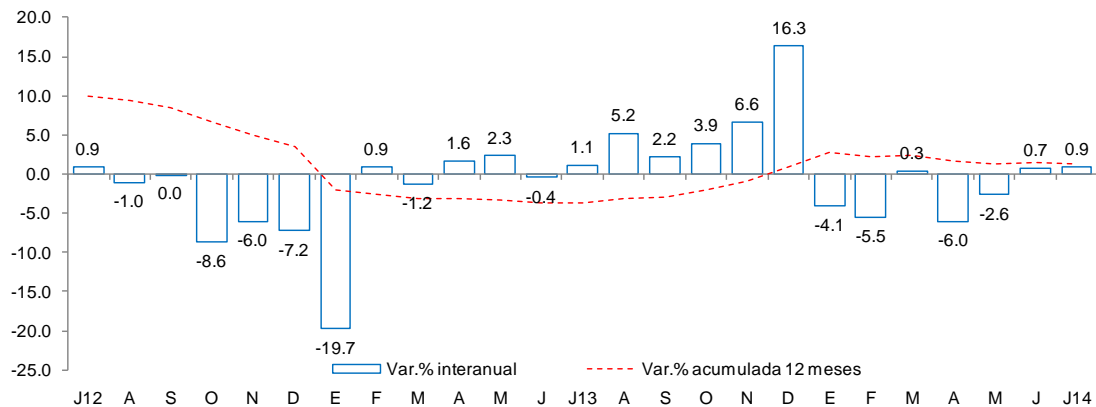

Fuente: Encuesta Mensual a Establecimientos de Hospedaje Temporal- MINCETUR

• Este resultado obedeció a la expansión en la llegada de visitantes nacionales (1,1 por ciento interanual) que compensó la caída en el flujo de visitantes extranjeros (-4,8 por ciento). En lo que va del año, el número de arribos se contrajo en 2,4 por ciento.

El crédito total aumentó 8,5 por ciento respecto a similar mes del año pasado. En particular, el crédito de consumo e hipotecario registraron crecimientos de 13,1 y 20,3 por ciento, respectivamente.

Crédito

(Saldos a fin de periodo en millones de nuevos soles)

	Estructura %		Julio		Var. %
	Julio 2014	2013	2014		
Banco de la Nación 1/	3.6	153.2	171.0	11.6	
Agrobanco 2/	1.8	43.6	86.9	99.2	
Banca Múltiple	74.1	3 340.2	3 544.4	6.1	
Instituciones no bancarias	20.5	871.0	978.4	12.3	
Cajas municipales	51.7	459.4	506.2	10.2	
Cajas rurales	3.3	36.0	31.9	-11.2	
Edpymes	10.6	91.8	103.4	12.6	
Financieras	34.4	283.9	336.9	18.7	
TOTAL	100.0	4 408.0	4 780.7	8.5	
Corporativo, gran y mediana empresa	33.4	1 492.7	1 599.1	7.1	
Pequeña empresa	17.1	824.5	818.5	-0.7	
Microempresa	7.4	352.2	353.2	0.3	
Consumo	27.0	1 142.6	1 292.8	13.1	
Hipotecario	15.0	595.9	717.1	20.3	
En moneda nacional	82.6	3 560.1	3 951.2	11.0	
En moneda extranjera	17.4	847.8	829.5	-2.2	

1/ No considera los créditos a las demás empresas del sistema financiero.

2/ Sólo considera los créditos de consumo e hipotecario.

Fuente: Superintendencia de Banca, Seguros y AFP.

Elaboración: BCRP, Sucursal Piura. Departamento de Estudios Económicos.

- La **morosidad** en el mes bajo análisis fue de 4,0 por ciento; es decir, 0,4 puntos porcentuales más respecto al mismo período del año previo.

Crecimiento del crédito

(Var. % nominal con respecto a similar mes del año anterior)

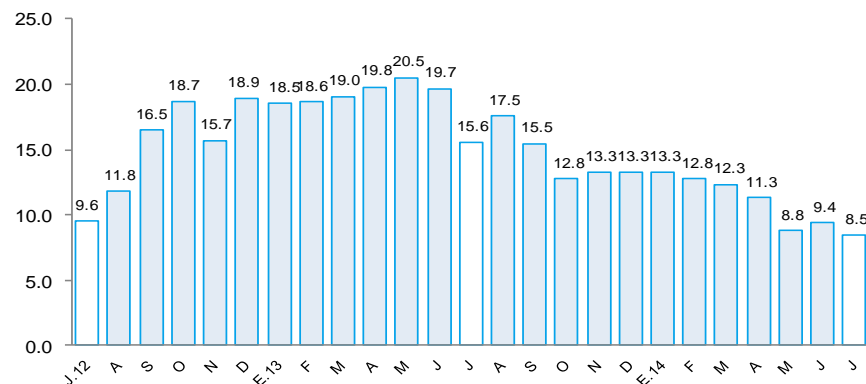

Tasa de morosidad 1/

(Porcentaje)

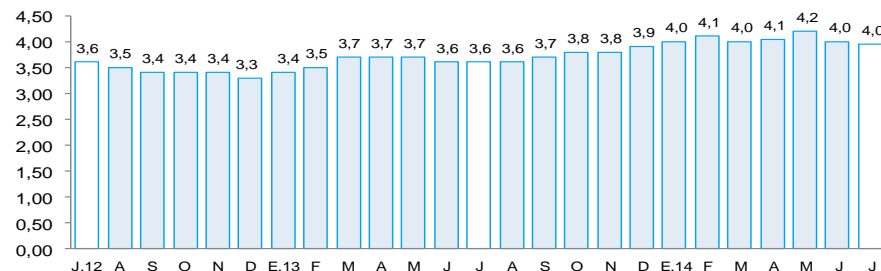

1/ Morosidad = (créditos vencidos + créditos en cobranza judicial) / colocaciones brutas.

En julio, los depósitos aumentaron 11,4 por ciento en relación con similar mes del año previo, debido a la mayor captación de depósitos a la vista (36,3 por ciento interanual) y ahorros corrientes (11,1 por ciento). Las captaciones en moneda nacional mostraron una expansión interanual del 10,7 por ciento mientras que los depósitos en moneda extranjera crecieron en 13,5 por ciento.

Depósitos (Saldos a fin de periodo en millones de nuevos soles)

	Estructura %		Julio		Var. %
	Julio 2014	2013	2014		
Banco de la Nación	17.3	254.4	364.7	43.4	
Banca Múltiple	62.4	1 148.9	1 316.6	14.6	
Instituciones no bancarias	20.3	490.8	427.9	-12.8	
Cajas municipales	84.0	356.1	359.5	0.9	
Cajas rurales	10.5	39.0	45.0	15.4	
Financieras	5.5	95.7	23.4	-75.5	
TOTAL	100.0	1 894.1	2 109.2	11.4	
Vista	22.9	353.6	482.0	36.3	
Ahorro	41.8	793.9	881.7	11.1	
Aplazos	35.3	746.6	745.5	-0.1	
En moneda nacional	77.4	1 473.7	1 632.2	10.7	
En moneda extranjera	22.6	420.4	477.1	13.5	

Fuente: Superintendencia de Banca, Seguros y AFP.

Elaboración: BCRP, Sucursal Plura. Departamento de Estudios Económicos.

Crecimiento de los depósitos (Var. % nominal con respecto a similar mes del año anterior)

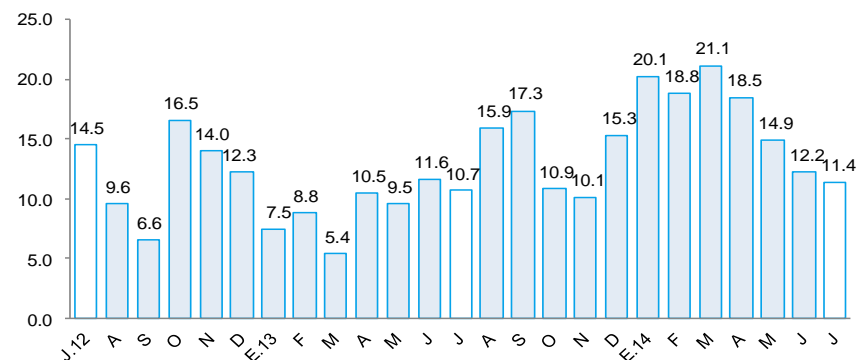

La inversión pública, totalizó S/.70,1 millones, inferior en 51,6 por ciento a la de similar período del año pasado. Este resultado se explica por el menor gasto de capital del Gobierno Regional, que en julio del año anterior registró una importante partida destinada al Proyecto Especial Olmos - Tinajones (S/.109, 2 millones), obra que actualmente ya se encuentra en pruebas pre operativas y próxima a ser inaugurada.

Inversión pública 1/ (En millones de nuevos soles)

	JULIO			ENERO - JULIO		
	2013	2014	Var.%real	2013	2014	Var.%real
Gobierno Nacional	2.1	6.5	193.2	18.3	59.8	215.5
Gobierno Regional	119.1	42.0	-65.8	159.5	167.7	1.8
Gobiernos Locales	18.9	21.6	10.5	98.5	104.3	2.5
Inversión Pública	140.2	70.1	-51.6	276.3	331.9	16.2

1/ Información actualizada al 31 de julio de 2014.

2/ Comprende la adquisición de activos no financieros.

Fuente: Ministerio de Economía y Finanzas.

Elaboración: BCRP, Sucursal Piura. Departamento de Estudios Económicos.

- Entre los principales proyectos ejecutados por el **Gobierno Nacional**, destacaron el mayor gasto en infraestructura vial, que fue de S/.1,5 millones y se destinó a la culminación de la autopista a Pimentel. Asimismo, se registraron avances en instalaciones educativas (S/.1, 7 millones) y médicas (S/.1,1 millones), frente a un desembolso nulo en estas partidas presupuestales en julio del año pasado.
- El **Gobierno Regional** registró avances en el Proyecto Especial Olmos Tinajones (S/.30,0 millones), así como en instalaciones educativas (S/.1,6 millones) e infraestructura vial (S/.4,8 millones), que incluye, en este último caso, el mejoramiento de la carretera Pomalca – Saltur – Sipán -Pampagrande (S/.1,4 millones) y la construcción de pistas, veredas y caminos (S/.3,2 millones).
- Los **Gobiernos Locales** ejecutaron principalmente las siguientes obras: infraestructura vial (76,9 por ciento interanual) y agrícola (20 400 por ciento). Cabe señalar que se destinaron S/.9, 2 millones al mejoramiento de pistas y veredas y S/.4,1 millones a obras de agua potable y saneamiento en diferentes distritos de la región.

Crecimiento de la inversión pública (Var.% real con respecto a similar mes del año anterior)

