



# Lambayeque: Síntesis de Actividad Económica - Junio 2014 -

Departamento de Estudios Económicos  
Sucursal Piura

Viernes, 29 de agosto de 2014

*El Banco Central de Reserva del Perú (BCRP) ha considerado presentar un conjunto de indicadores sectoriales de actividad económica con la finalidad de poder realizar el seguimiento del desempeño de la economía departamental. Para el sector real, se ha utilizado el Valor Bruto de Producción a precios del año 2007 para los sectores disponibles. Cabe señalar que a partir de enero 2014, el Instituto Nacional de Estadística (INEI) ha realizado el cambio de año base (de 1994 a 2007) para la construcción del Producto Bruto Interno (PBI) nacional, estando en elaboración la desagregación departamental. En la medida que se publique referida información, el BCRP volvería a elaborar para cada departamento un indicador agregado de actividad económica.*

En junio, la actividad primaria mostró un desempeño mixto. De un lado, el sector agropecuario se contrajo en 23,0 por ciento interanual, mientras que, de otro lado, la pesca se expandió en 387,2 puntos porcentuales.

## Actividad Primaria

- La **actividad agropecuaria** decreció en 23,0 por ciento interanual, por la caída de la producción agrícola (-24,5 por ciento). Los cultivos que destacaron por su desempeño negativo fueron el arroz (-22,1 por ciento), maíz amarillo duro (-30,8 por ciento) y caña de azúcar (-8,4 por ciento). Influyó el déficit hídrico de inicios del año que contrajo particularmente la siembra de arroz e implicó la ejecución de algunas áreas con rezago; asimismo, fue afectado el rendimiento y grado de madurez de la caña de azúcar.
- La **actividad pesquera** destinada al consumo en estado fresco creció en 387,2 por ciento respecto a similar mes del año anterior. La mayor extracción correspondió a bonito, caballa y lisa.

**Crecimiento de la producción agropecuaria 1/**  
(Var.% real respecto a similar mes del año anterior)

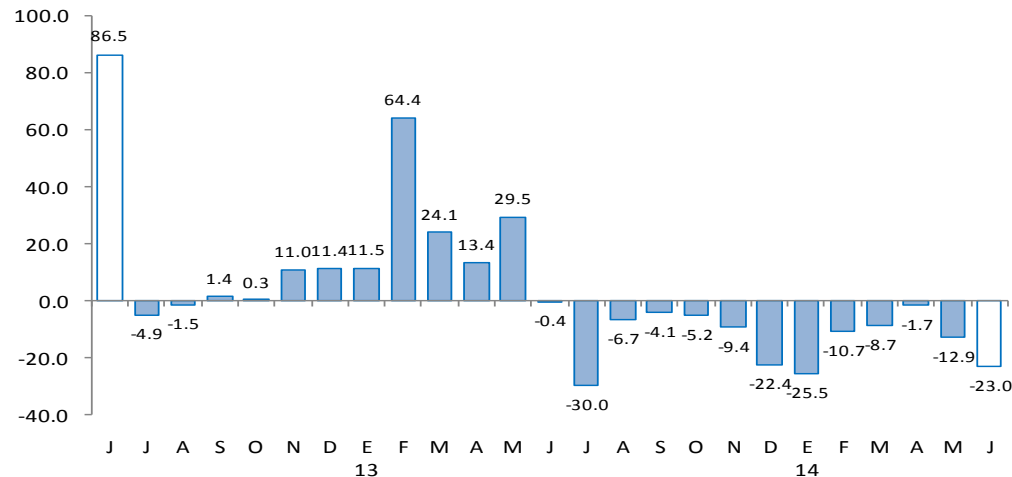

El sector manufacturero decreció 23,0 puntos porcentuales en relación con junio del año pasado; asimismo, retrocedieron los despachos de cemento (-2,0 por ciento). En contraste, se expandieron los arribos a establecimientos de hospedaje (0,7 por ciento), el crédito total (9,4 por ciento) y la inversión pública (109,3 por ciento).

- La **actividad manufacturera** decreció en 23,0 por ciento respecto de similar mes del año previo, merced a la caída en la producción de arroz pilado (-30,0 por ciento) y azúcar (-16,1 por ciento).
- Los **despachos de cemento** se contrajeron en 2,0 por ciento en relación con análogo período del año anterior. Influyó, en parte, el retroceso en la inversión de los gobiernos locales.
- El **número de arribos** a establecimientos de hospedaje aumentó en 0,7 por ciento interanual. Este resultado obedeció a la expansión en la llegada de visitantes extranjeros (32,9 por ciento) que compensó la ligera caída en el flujo de visitantes nacionales (-0,4 por ciento).
- El **crédito** al sector privado aumentó 9,4 por ciento respecto a similar mes del año pasado. En particular, el **crédito de consumo e hipotecario** registraron crecimientos de 12,1 y 20,8 por ciento, respectivamente.
- La **inversión pública**, correspondiente a los tres niveles de gobierno, totalizó S/.42,5 millones, más que duplicándose en términos interanuales. Este notable incremento obedeció a la expansión del gasto de capital del Gobierno Nacional, que pasó de un nivel negativo en junio del año pasado a un total de S/.16,8 millones en el período corriente; asimismo, la inversión del Gobierno Regional aumentó en 97,4 puntos porcentuales.

## Otros indicadores de actividad económica

(Variación % respecto a similar mes del año anterior)

	Ene.14	Feb.14	Mar.14	Abr.14	May.14	Jun.14
Producción industrial 1/	↓ -14.8	↓ -5.7	↑ 15.4	↑ 29.9	↓ -20.4	↓ -23.0
Despachos de cemento 1/	↑ 2.7	↑ 10.8	↑ 9.2	↓ -1.7	↑ 11.2	↓ -2.0
Arribos a establecimientos de hospedaje	↓ -4.1	↓ -5.5	↑ 0.3	↓ -6.0	↓ -2.6	↑ 0.7
Crédito total 2/	↑ 13.3	↑ 12.8	↑ 12.3	↑ 11.3	↑ 8.8	↑ 9.4
Crédito de consumo 2/	↑ 17.8	↑ 7.6	↑ 15.6	↑ 32.2	↑ 14.8	↑ 12.1
Crédito hipotecario 2/	↑ 26.3	↑ 29.3	↑ 25.3	↑ 26.1	↑ 21.4	↑ 20.8
Inversión pública 1/	↑ 4.1	↑ 512.5	↑ 22.3	↓ -16.4	↓ -12.4	↑ 109.3

1/ En términos reales.

2/ En términos nominales.

En junio, la actividad agropecuaria decreció en 23,0 por ciento interanual, por la caída de la producción agrícola (-24,5 por ciento).

## Producción de principales productos agropecuarios 1/ (Miles de toneladas)

Subsectores	Estructura Porcentual 2012 2/	JUNIO			ENERO-JUNIO		
		2013	2014	Var.%	2013	2014	Var.%
<b>AGRÍCOLA</b>	<b>88.40</b>			<b>-24.5</b>			<b>-20.4</b>
<b>Orientada al mercado externo y agroindustria 2/</b>	<b>40.34</b>			<b>-6.9</b>			<b>-12.4</b>
Algodón	4.02	1 803	2 737	51.8	4 066	6 500	59.9
Café	0.23	208	348	67.3	417	390	-6.5
Caña de Azúcar	17.84	238 390	218 354	-8.4	1 372 062	1 362 773	-0.7
Frijol Caupí	11.16	175	37	-78.9	652	355	-45.6
Maíz Amarillo Duro	0.40	9 617	6 655	-30.8	41 213	32 842	-20.3
Mango	1.80	0	0	n.d.	52 746	47 047	-10.8
Maracuyá	0.72	326	552	69.3	3 568	4 495	26.0
Páprika	2.51	0	0	n.d.	2 010	0	-100.0
Piquillo	1.66	0	0	n.d.	4 688	2 095	-55.3
<b>Orientada al mercado interno 2/</b>	<b>48.05</b>			<b>-27.5</b>			<b>-25.8</b>
Arroz	37.79	232 755	167 344	-28.1	326 787	236 095	-27.8
Camote	2.88	1 386	856	-38.2	9 207	7 963	-13.5
Cebolla	1.21	1 700	1 159	-31.8	8 139	6 022	-26.0
Frijol G/S	0.40	0	0	n.d.	174	129	-25.9
Frijol Palo Verde	0.77	23	0	-100.0	278	31	-88.8
Limón	1.93	3 830	4 793	25.1	25 786	25 706	-0.3
Maíz Amiláceo	0.44	190	225	18.4	1 627	1 797	10.4
Maíz Choclo	1.34	2 229	1 717	-23.0	9 703	8 970	-7.6
Papa	0.24	440	600	36.4	3 252	2 235	-31.3
Tomate	0.74	887	698	-21.3	5 243	4 339	-17.2
Trigo	0.09	285	160	-43.9	285	160	-43.9
Yuca	0.23	114	220	93.0	1 938	2 243	15.7
<b>PECUARIO</b>	<b>11.60</b>			<b>5.1</b>			<b>4.4</b>
Carne de Ave 4/	5.04	919	1 073	16.8	5 755	6 867	19.3
Huevo	0.97	1 188	1 157	-2.6	7 060	6 666	-5.6
Carne de vacuno 4/	1.10	280	283	1.1	1 649	1 747	6.0
Leche	3.73	4 009	4 281	6.8	25 382	25 465	0.3
Carne de Ovino 4/	0.19	56	53	-5.7	335	298	-11.2
Carne de Porcino 4/	0.52	144	124	-13.4	889	901	1.3
Carne de Caprino 4/	0.05	25	18	-29.3	147	153	4.1
<b>SECTOR AGROPECUARIO</b>	<b>100.00</b>			<b>-23.0</b>			<b>-17.2</b>

1/ Cifras preliminares

2/ A precios de 2007

3/ En puntos porcentuales

4/ Peso neto

Fuente: Ministerio de Agricultura y Riego

Elaboración: BCRP, Sucursal Plura. Departamento de Estudios Económicos

- Los cultivos que destacaron por su desempeño negativo fueron el arroz (-22,1 por ciento), maíz amarillo duro (-30,8 por ciento) y caña de azúcar (-8,4 por ciento). Influyó el déficit hídrico de inicios del año que contrajo particularmente la siembra de arroz e implicó la ejecución de algunas áreas con rezago; asimismo, fue afectado el rendimiento y grado de madurez de la caña de azúcar.

La actividad pesquera destinada al consumo en estado fresco creció en 387,2 por ciento respecto a similar mes del año anterior.

Producción pesquera 1/ (En TM)						
ESPECIES	JUNIO			ENERO - JUNIO		
	2013	2014	Var.%1/	2013	2014	Var.%1/
<b>CONSUMO HUMANO DIRECTO</b>						
Fresco	89	423		3 084	4 419	
<b>TOTAL</b>			<b>387.2</b>			<b>33.4</b>

1/ Variación en términos reales a precios de 2007.

Fuente: Gerencia Regional de la Producción - Lambayeque

Elaboración: BCRP Sucursal Piura. Departamento de Estudios Económicos

- En junio la mayor extracción correspondió a bonito, caballa y lisa. En el primer semestre, la expansión sectorial fue de 33,4 por ciento en relación con análogo período del año pasado.

En junio, la actividad manufacturera decreció en 23,0 por ciento respecto de similar mes del año previo, merced a la caída en la producción de arroz pilado (-30,0 por ciento) y azúcar (-16,1 por ciento).

## Producción manufacturera 1/

(Variación % real respecto al mismo periodo del año anterior)

Ramas de actividad	Estructura porcentual 2012 2/	JUNIO	ENERO - JUNIO
		Var. %	Var. %
<b>MANUFACTURA PRIMARIA</b>	<b>37.8</b>	<b>-16.1</b>	<b>-6.1</b>
Azúcar	37.8	-16.1	-6.1
<b>MANUFACTURA NO PRIMARIA</b>	<b>62.2</b>	<b>-27.1</b>	<b>-6.5</b>
Arroz pilado 3/	48.4	-30.0	-7.4
Café soluble	11.6	5.0	7.1
Jugos de fruta	0.2	90.0	43.2
Aceite esencial de limón	0.6	-83.9	-85.1
Cáscara deshidratada de limón	0.3	15.8	13.9
Alcohol etílico	1.1	18.8	14.6
<b>SECTOR MANUFACTURA</b>	<b>100.0</b>	<b>-23.0</b>	<b>-6.4</b>

1/ Cifras preliminares.

2/ A precios de 2007.

3/ Dato preliminar en junio 2014.

Fuente: Empresas Industriales y MINAGRI

- En la **industria azucarera**, el déficit hídrico de inicios del año, el cual no se ha superado aún del todo, implicó un riego deficiente en los campos de caña de azúcar afectando su contenido de sacarosa; además, por esta misma razón, la tendencia es a cosechar caña de menor edad y rendimiento.
- En cuanto a la **manufactura no primaria**, incidió la escasa disponibilidad de arroz debido a que en la actual campaña agrícola se ejecutaron menores siembras de este cereal en la costa norte (sobre todo en Piura y Lambayeque) y además su instalación se retrasó.

## Crecimiento de la manufactura no primaria

(Variación % real respecto al mismo mes del año anterior)

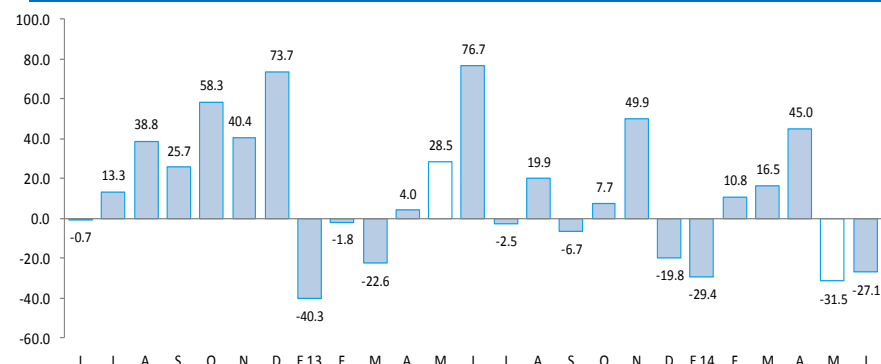

En junio, los despachos de cemento se contrajeron en 2,0 por ciento en relación con análogo período del año previo.

## Crecimiento de los despachos de cemento (Variación % real respecto a similar mes del año anterior)

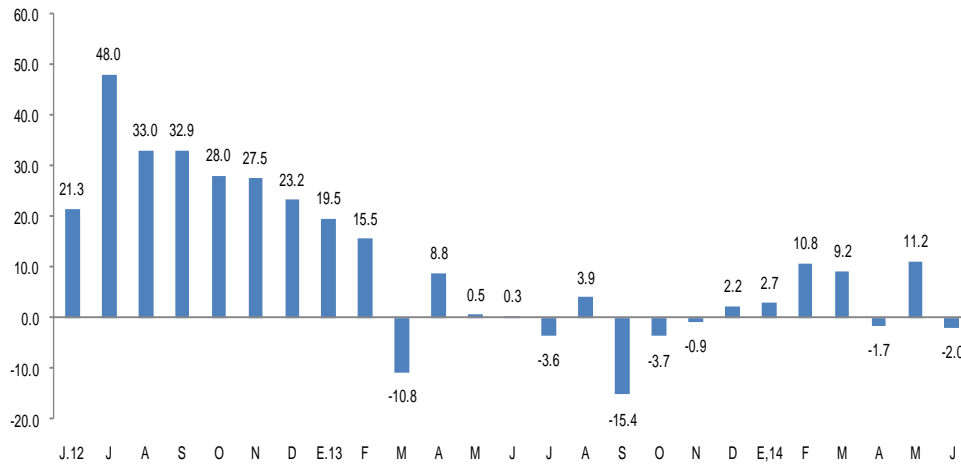

FUENTE: BCRP Sucursal Piura en base a información de Cementos Pacasmayo S.A.A

- La contracción de los **despachos de cemento** respondió, en gran medida, al retroceso en la inversión de los gobiernos locales. No obstante, en lo que va del año, los despachos de cemento mostraron un repunte del 5,0 por ciento.

En junio, el número de arribos a establecimientos de hospedaje aumentó en 0,7 por ciento respecto de similar mes del año anterior.

## CRECIMIENTO DE ARRIBOS A ESTABLECIMIENTOS DE HOSPEDAJE (Variación %)

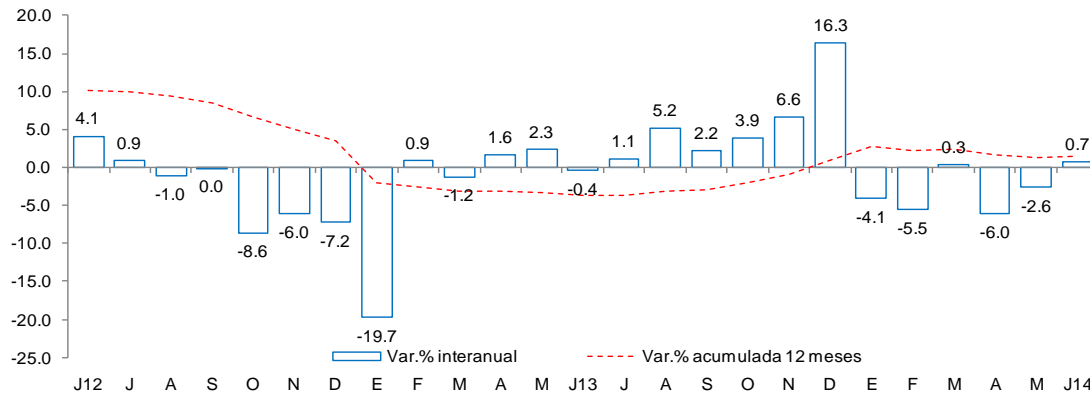

Fuente: Encuesta Mensual a Establecimientos de Hospedaje Temporal- MINCETUR

•Este resultado obedeció a la expansión en la llegada de visitantes extranjeros (32,9 por ciento) que compensó la ligera caída en el flujo de visitantes nacionales (-0,4 por ciento). En lo que va del año, el número de arribos se contrajo en 3,0 por ciento.



El crédito al sector privado aumentó 9,4 por ciento respecto a similar mes del año pasado. En particular, el crédito de consumo e hipotecario registraron crecimientos de 12,1 y 20,8 por ciento, respectivamente.

## Crédito

(Saldos a fin de periodo en millones de nuevos soles)

	Estructura %		Junio		Var. %
	Junio 2014	2013	2014		
<b>Banco de la Nación 1/</b>	<b>3.6</b>	<b>152.8</b>	<b>170.5</b>	<b>11.6</b>	
<b>Agrobanco 2/</b>	<b>1.7</b>	<b>38.2</b>	<b>80.6</b>	<b>110.8</b>	
<b>Banca Múltiple</b>	<b>74.3</b>	<b>3 295.4</b>	<b>3 542.8</b>	<b>7.5</b>	
<b>Instituciones no bancarias</b>	<b>20.4</b>	<b>872.5</b>	<b>972.9</b>	<b>11.5</b>	
Cajas municipales	51.8	462.6	504.0	8.9	
Cajas rurales	3.3	36.5	31.9	-12.8	
Edpymes	10.8	91.7	105.3	14.9	
Financieras	34.1	281.6	331.8	17.8	
<b>TOTAL</b>	<b>100.0</b>	<b>4 358.9</b>	<b>4 766.9</b>	<b>9.4</b>	
Corporativo, gran y mediana empresa	33.9	1 457.8	1 614.8	10.8	
Pequeña empresa	17.2	830.4	821.9	-1.0	
Microempresa	7.4	352.7	353.1	0.1	
Consumo	26.6	1 129.6	1 266.2	12.1	
Hipotecario	14.9	588.3	710.8	20.8	
En moneda nacional	82.4	3 525.3	3 927.2	11.4	
En moneda extranjera	17.6	833.6	839.7	0.7	

1/ No considera los créditos a las demás empresas del sistema financiero.

2/ Sólo considera los créditos de consumo e hipotecario.

3/ En base a la estructura porcentual de similar mes de 2013.

Fuente: Superintendencia de Banca, Seguros y AFP.

Elaboración: BCRP, Sucursal Piura. Departamento de Estudios Económicos.

- La **morosidad** en el mes bajo análisis fue de 4,2 por ciento; es decir, 0,6 puntos porcentuales más respecto al mismo período del año previo. La morosidad en las instituciones no bancarias (6,2 por ciento) disminuyó en 0,1 puntos porcentuales respecto a junio de 2013, mientras que en la banca múltiple (3,8 por ciento) aumentó en 0,5 puntos porcentuales.

## Crecimiento del crédito

(Var. % nominal con respecto a similar mes del año anterior)

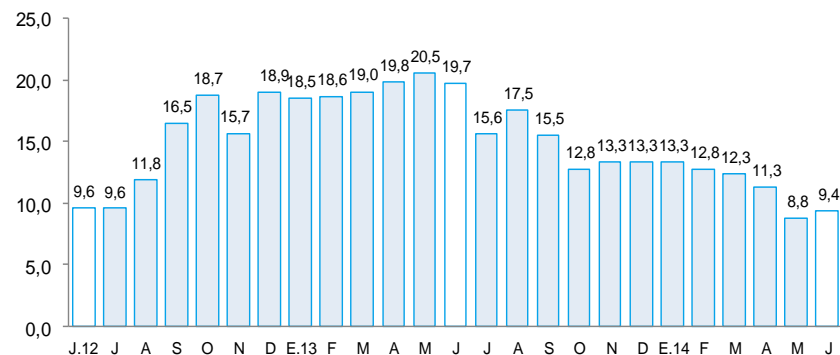

## Tasa de morosidad 1/

(Porcentaje)

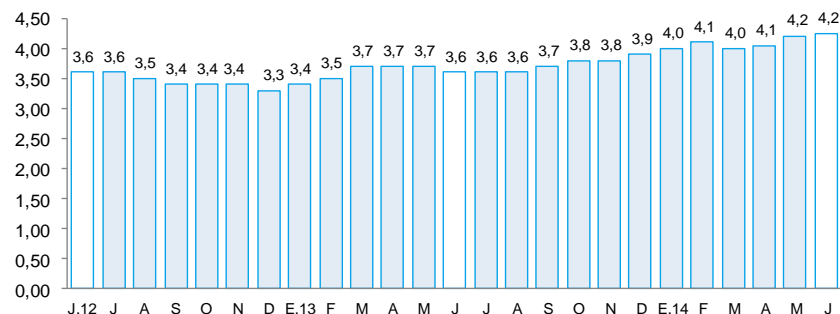

1/ Morosidad = (créditos vencidos + créditos en cobranza judicial) / colocaciones brutas.

En junio, los depósitos aumentaron 12,2 por ciento en relación con similar mes del año previo, debido a la mayor captación de depósitos a la vista (27,6 por ciento interanual) y ahorros corrientes (14,8 por ciento). Las captaciones en moneda nacional mostraron una expansión interanual del 11,3 por ciento mientras que los depósitos en moneda extranjera crecieron en 15,6 por ciento.

### Depósitos

(Saldos a fin de periodo en millones de nuevos soles)

	Estructura %	Junio		Var.%
	Junio 2014	2013	2014	
<b>Banco de la Nación</b>	<b>17.1</b>	<b>255.0</b>	<b>359.3</b>	<b>40.9</b>
<b>Banca Múltiple</b>	<b>62.4</b>	<b>1 136.4</b>	<b>1 312.7</b>	<b>15.5</b>
<b>Instituciones no bancarias</b>	<b>20.5</b>	<b>483.5</b>	<b>432.4</b>	<b>-10.6</b>
Cajas municipales	84.1	351.3	363.7	3.5
Cajas rurales	10.4	38.1	45.1	18.3
Financieras	5.5	94.2	23.6	-75.0
<b>TOTAL</b>	<b>100.0</b>	<b>1 874.9</b>	<b>2 104.3</b>	<b>12.2</b>
Vista	23.4	385.9	492.5	27.6
Ahorro	40.8	748.6	859.3	14.8
Aplazos	35.8	740.4	752.5	1.6
En moneda nacional	77.5	1 465.2	1 630.8	11.3
En moneda extranjera	22.5	409.7	473.5	15.6

1/ En base a la estructura porcentual de similar mes de 2013.

Fuente: Superintendencia de Banca, Seguros y AFP.

Elaboración: BCRP, Sucursal Piura. Departamento de Estudios Económicos.

### Crecimiento de los depósitos

(Var. % nominal con respecto a similar mes del año anterior)

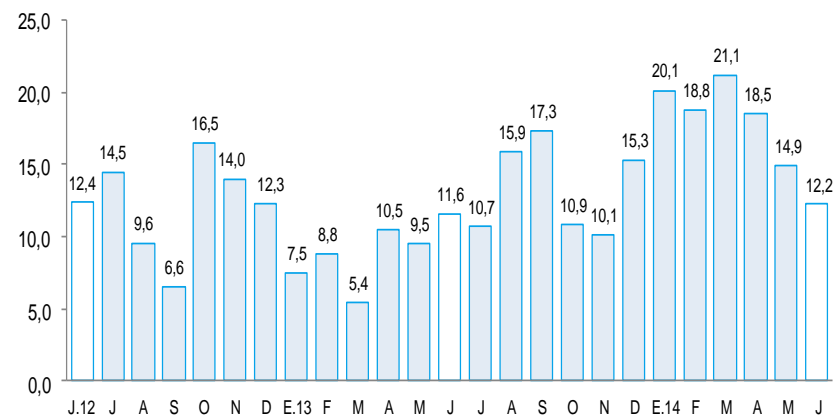

La inversión pública totalizó S/. 42,5 millones, más que duplicando a la de similar período del año pasado. Este notable incremento obedeció a la expansión del gasto de capital del Gobierno Nacional, que pasó de un nivel negativo en junio del año anterior a un total de S/.16,8 millones en el período corriente; asimismo, la inversión del Gobierno Regional aumentó en 97,4 puntos porcentuales.

## Inversión pública 1/ (En millones de nuevos soles)

	JUNIO			ENERO - JUNIO		
	2013	2014	Var.%real	2013	2014	Var.%real
Gobierno Nacional	-4.8	16.8	n.d.	16.2	53.3	218.0
Gobierno Regional	5.0	10.3	97.4	40.3	125.7	201.1
Gobiernos Locales	19.3	15.3	-23.4	105.3	82.7	-24.1
<b>Inversión Pública</b>	<b>19.6</b>	<b>42.5</b>	<b>109.3</b>	<b>161.9</b>	<b>261.8</b>	<b>56.3</b>

1/ Información actualizada al 30 de junio de 2014.

2/ Comprende la adquisición de activos no financieros.

Fuente: Ministerio de Economía y Finanzas.

Elaboración: BCRP, Sucursal Piura. Departamento de Estudios Económicos.

## Crecimiento de la inversión pública (Var.% real con respecto a similar mes del año anterior)

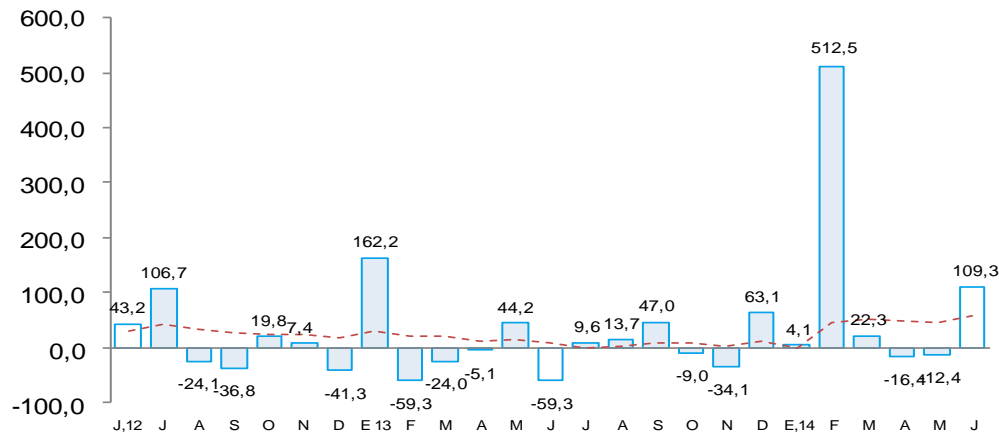

- Entre los principales proyectos ejecutados por el **Gobierno Nacional**, destacaron la culminación de la construcción de la autopista Pimentel-Chiclayo, el sistema eléctrico rural Motupe II Etapa y la rehabilitación y remodelación de la infraestructura y equipamiento de la institución educativa Kar Weiss en Chiclayo.
- El **Gobierno Regional** registró avances en las siguientes obras: mejoramiento de infraestructura de riego en el subsector de riego Penachi del distrito de Salas; rehabilitación y mejoramiento de la carretera Pomalca-Saltur-Sipán-Pampagrande; instalación del cerco de protección, veredas y ornato en el Canal Taymy del distrito de Pátapo; gestión de proyectos.
- Los **Gobiernos Locales** ejecutaron principalmente las siguientes obras: mejoramiento de caminos vecinales en el distrito de Íllimo; rehabilitación y mejoramiento de la carretera Tumán-Rinconazo en el distrito de Tumán; mejoramiento e instalación de agua potable en el distrito de Pueblo Nuevo en Ferreñafe; construcción de pavimento y veredas en el casco central de la ciudad de Chiclayo.