



Lambayeque: Síntesis de Actividad Económica - Enero 2014 -

Departamento de Estudios Económicos
Sucursal Piura

Viernes, 04 de abril de 2014

El Banco Central de Reserva del Perú (BCRP) ha considerado presentar un conjunto de indicadores sectoriales de actividad económica con la finalidad de poder realizar el seguimiento del desempeño de la economía departamental. Para el sector real, se ha utilizado el Valor Bruto de Producción a precios del año 2007 para los sectores disponibles. Cabe señalar que a partir de enero 2014, el Instituto Nacional de Estadística (INEI) ha realizado el cambio de año base (de 1994 a 2007) para la construcción del Producto Bruto Interno (PBI) nacional, estando en elaboración la desagregación departamental. En la medida que se publique referida información, el BCRP volvería a elaborar para cada departamento un indicador agregado de actividad económica.

En enero, las actividades primarias registraron desempeños negativos. Así, el sector agropecuario decreció en 25,5 por ciento y el pesquero, en 37,4 por ciento.

Actividad Primaria

- La **actividad agropecuaria** decreció en 25,5 por ciento, por la caída de la producción agrícola (-29,6 por ciento) ya que la pecuaria se expandió ligeramente (2,0 por ciento). El desempeño negativo del subsector agrícola durante el mes radicó en el decrecimiento de la producción destinada al mercado interno (-21,9 por ciento), merced básicamente a la caída en arroz (-41,8 por ciento)
- El **sector pesca** se contrajo en 37,4 por ciento respecto a similar mes del año anterior. La mayor extracción correspondió a los recursos demersales (lisa, cachema, suco, tollo y raya), seguidos de los pelágicos (caballa y bonito).

Crecimiento de la producción agropecuaria 1/
(Var.% real respecto a similar mes del año anterior)

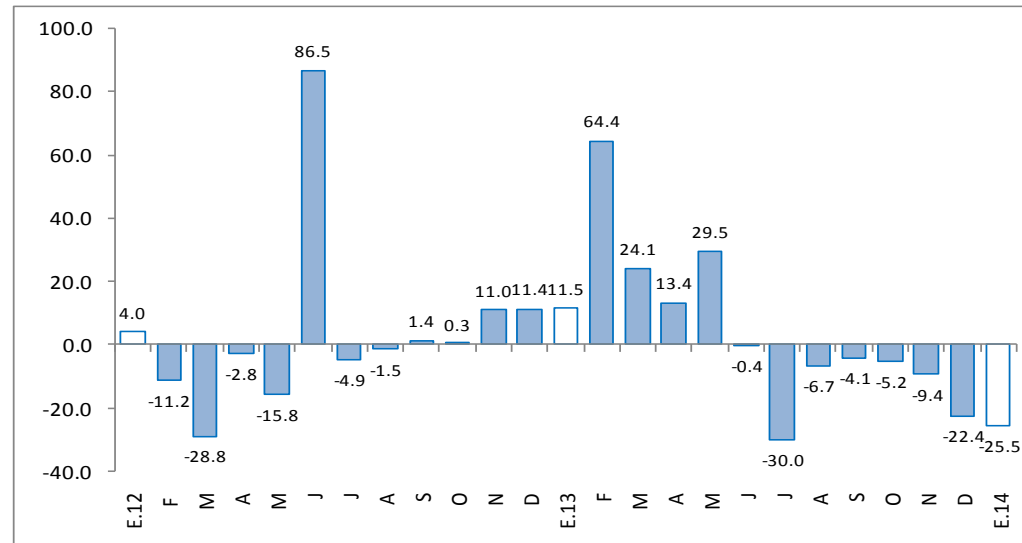

En enero, crecieron los despachos de cemento (2,7 por ciento), el crédito directo total (13,2 por ciento), crédito de consumo (17,8 por ciento), crédito hipotecario (26,3 por ciento) e inversión pública (4,1 por ciento). Sin embargo, disminuyó la actividad manufacturera (-14,8 por ciento), el empleo formal en Chiclayo (-1,1 por ciento) y el número de arribos a establecimientos de hospedaje (-4,1 por ciento).

- La **actividad manufacturera** se contrajo en 14,8 interanual, merced a sendas caídas en la producción primaria (-9,7 por ciento) y no primaria (-15,6 por ciento).
- Los **despachos de cemento** crecieron 2,7 por ciento en relación con análogo período del año previo. Influyó el incremento de la inversión pública (4,1 por ciento) impulsado por la ejecución de obras por parte del gobierno nacional y, sobre todo, de los gobiernos locales.
- El número de **arribos a establecimientos de hospedaje** disminuyó en 4,1 por ciento interanual. Este resultado obedeció al decremento de los visitantes nacionales (-3,9 por ciento) y extranjeros (-15,7 por ciento).
- El **empleo formal** en Chiclayo, en empresas privadas de 10 a más trabajadores, disminuyó 1,1 por ciento, debido a la menor contratación de trabajadores en la industria manufacturera (-14,5 por ciento), ya que en el resto de sectores se observaron desempeños positivos.
- El **crédito del sistema financiero** al sector privado aumentó 13,2 por ciento respecto a similar mes del año anterior. En particular, el crédito de consumo e hipotecario registraron crecimientos de 17,8 y 26,3 por ciento, respectivamente.
- Por su parte, la **inversión pública**, correspondiente a los tres niveles de gobierno, totalizó S/. 13,1 millones, mayor en 4,1 por ciento respecto a enero del año pasado. La inversión aumentó en los casos del Gobierno Nacional (6,1 por ciento) y de los Gobiernos Locales (49,3 por ciento), pero disminuyó en el Gobierno Regional (-63,8 por ciento).

Otros indicadores de actividad económica

(Variación % respecto a similar mes del año anterior)

	Ago.13	Set.13	Oct.13	Nov.13	Dic.13	Ene.14
Producción industrial 1/	↑ 4.7	↑ 1.2	↓ -8.9	↓ -2.3	↓ -22.7	↓ -14.8
Despachos de cemento 1/	↑ 3.9	↓ -15.4	↓ -3.7	↓ -0.9	↑ 2.2	↑ 2.7
Arribos a establecimientos de hospedaje	↑ 5.2	↑ 2.2	↑ 3.9	↑ 6.6	↑ 16.3	↓ -4.1
Empleo formal urbano 2/	↓ -2.1	↓ -1.2	↓ -2.2	↑ 2.0	↑ 0.6	↓ -1.1
Crédito total 3/	↑ 17.5	↑ 15.5	↑ 12.8	↑ 13.3	↑ 13.3	↑ 13.2
Crédito de consumo 3/	↑ 15.2	↑ 19.9	↑ 16.1	↑ 11.7	↑ 17.3	↑ 17.8
Crédito hipotecario 3/	↑ 32.3	↑ 30.6	↑ 28.7	↑ 28.7	↑ 27.2	↑ 26.3
Inversión pública 1/	↑ 13.7	↑ 47.0	↓ -9.0	↓ -34.1	↑ 63.1	↑ 4.1

1/ En términos reales.

2/ En empresas de 10 a más trabajadores situadas en la ciudad de Chiclayo.

3/ En términos nominales.

La empresa constructora Ciudaris Inmobiliaria anunció su primer proyecto residencial en la Ciudad de Chiclayo.

- La empresa constructora **Ciudaris Inmobiliaria** anunció el inicio en Chiclayo, a partir de este mes, de su primer proyecto residencial en provincias. Esta iniciativa considera 330 departamentos de 72 m² y se estima una venta de S/.60 millones. El proyecto -denominado Santa Elvira- cuenta con financiamiento del fondo de inversión Terranum.

En enero, la actividad agropecuaria decreció en 25,5 por ciento, por la caída de la producción agrícola (-29,6 por ciento) ya que la pecuaria se expandió ligeramente (2,0 por ciento).

Producción de principales productos agropecuarios 1/

(Miles de toneladas)

Subsectores	Estructura Porcentual 2012 2/	Enero			Contribución al crecimiento 3/
		2012	2013	Var.%	
AGRÍCOLA	88.40			-29.6	-25.8
Orientada al mercado externo y agroindustria 2/	40.34			-33.3	-19.7
Algodón	4.02	0	0	n.d.	0.0
Café	0.23	8	0	-100.0	-0.1
Caña de Azúcar	17.84	285 937	274 945	-3.8	-0.9
Frijol Caupí	11.16	15	15	0.0	0.0
Maíz Amarillo Duro	0.40	5 281	6 194	17.3	1.8
Mango	1.80	648	1 413	118.1	0.6
Maracuyá	0.72	885	1 085	22.6	0.2
Páprika	2.51	2 010	0	-100.0	-16.4
Piquillo	1.66	4 688	2 095	-55.3	-4.8
Orientada al mercado interno 2/	48.05			-21.9	-6.1
Arroz	37.79	20 656	12 016	-41.8	-9.4
Camote	2.88	1 656	3 827	131.1	1.3
Cebolla	1.21	373	1 153	209.1	0.6
Frijol G/S	0.40	69	49	-29.0	-0.1
Frijol Palo Verde	0.77	103	0	-100.0	-0.1
Limón	1.93	2 654	4 499	69.5	1.1
Maíz Amiláceo	0.44	0	122	n.d.	0.0
Maíz Choclo	1.34	1 332	1 870	40.4	0.4
Papa	0.24	643	0	-100.0	-0.4
Tomate	0.74	651	1 093	67.9	0.4
Trigo	0.09	0	0	n.d.	0.0
Yuca	0.23	603	973	61.4	0.2
PECUARIO	11.60			2.0	0.3
Carne de Aves 4/	5.04	945	1 015	7.4	0.4
Huevo	0.97	304	289	-4.8	-0.1
Carne de vacuno 4/	1.10	258	238	-7.8	-0.1
Leche	3.73	4237	4237	0.0	0.0
Carne de Ovino 4/	0.19	50	52	4.0	0.0
Carne de Porcino 4/	0.52	170	176	3.4	0.0
Carne de Caprino 4/	0.05	23	31	31.9	0.0
SECTOR AGROPECUARIO	100.00			-25.5	-25.5

1/ Cifras preliminares

2/ A precios de 2007

3/ En puntos porcentuales

4/ Peso neto

Fuente: Ministerio de Agricultura y Riego

Elaboración: BCRP, Sucursal Plura. Departamento de Estudios Económicos

El **subsector agrícola** se contrajo por el decrecimiento de la producción destinada al mercado interno (-21,9 por ciento), merced básicamente a la caída en arroz (-41,8 por ciento); asimismo, la producción orientada al mercado externo y a la agroindustria se contrajo en 33,3 por ciento, debido a la menor producción de páprika (-100,0 por ciento) y piquillo (-55,3 por ciento). En el caso del arroz, cabe señalar que hubo una mayor concentración de cosechas en diciembre (campaña más adelantada).

La expansión mensual de la **actividad pecuaria** se explica por una mayor producción de carne de aves (7,4 por ciento).

El sector pesca, destinado al consumo en estado fresco, se contrajo en 37,4 por ciento respecto a similar mes del año anterior.

Producción pesquera 1/ (En TM)			
ESPECIES	ENERO		
	2013	2014	Var.% 1/
CONSUMO HUMANO DIRECTO			
Fresco	1 087	768	
TOTAL			- 37.4

1/ Variación en términos reales a precios de 2007.

Fuente: Gerencia Regional de la Producción - Lambayeque

Elaboración: BCRP Sucursal Piura. Departamento de Estudios Económicos

- La **actividad pesquera** destinada al consumo en estado fresco se contrajo en 37,4 por ciento respecto a similar mes del año anterior. La mayor extracción correspondió a los recursos demersales (lisa, cachema, suco, tollo y raya), seguidos de los pelágicos (caballa y bonito).
- La **temperatura superficial del mar** fue de 22,2 °C lo que significó un incremento de 1,8°C con relación a enero de 2013 (20,4°C) y de 1,9°C respecto a diciembre último (20,3°C).

La actividad manufacturera se contrajo en 14,8 por ciento respecto de similar mes del año previo, merced a sendas caídas en la producción primaria (-9,7 por ciento) y no primaria (-15,6 por ciento).

Producción manufacturera 1/

(Variación % real respecto al mismo periodo del año anterior)

Ramas de actividad	Estructura porcentual 2012 2/	Enero	
		Var.%	Contribución 3/
MANUFACTURA PRIMARIA	37.8	-9.7	-5.1
Azúcar	37.8	-9.7	-5.1
MANUFACTURA NO PRIMARIA	62.2	-15.6	-9.7
Arroz pilado	48.4	-32.3	-12.9
Café soluble	11.6	38.1	1.7
Jugos de fruta	0.2	62.7	1.5
Aceite esencial de limón	0.6	-100.0	0.0
Cáscara deshidratada de limón	0.3	-66.6	-0.1
Alcohol etílico	1.1	60.3	0.1
SECTOR MANUFACTURA	100.0	-14.8	-14.8

1/ Cifras preliminares.

2/ A precios de 1994.

3/ En puntos porcentuales.

Fuente: Empresas Industriales y MINAGRI

- La **industria azucarera** retrocedió en 9,7 puntos porcentuales con relación a enero del año previo. Esta actividad sigue afectada por conflictos internos en la empresa Pucalá, aunque de menor intensidad que en meses previos, y por la baja de precios que complica la reposición de capital de trabajo y la inversión en equipos; asimismo, enfrenta restricciones en el recurso hídrico para poder atender debidamente los campos de caña.
- El decrecimiento de la **manufactura no primaria** radicó en la menor producción de arroz pilado (-32,3 por ciento), habida cuenta de que la campaña chica del cereal en la costa norte se caracterizó por una menor instalación del mismo. En contraste, se observó una expansión en la producción de café soluble (38,1 por ciento) y jugo de frutas (62,7 por ciento).

Crecimiento de la manufactura no primaria

(Variación % real respecto al mismo mes del año anterior)

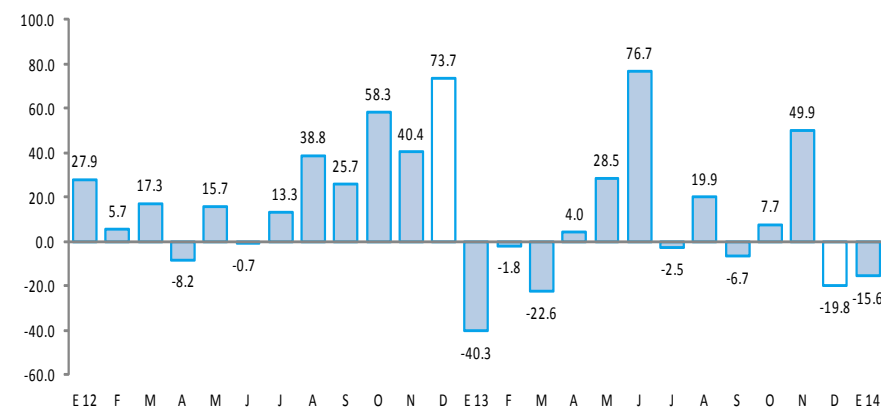

Los despachos de cemento crecieron 2,7 por ciento interanual debido al incremento de la inversión pública (4,1 por ciento).

Crecimiento del Sector Construcción (Variación % real respecto a similar mes del año anterior)

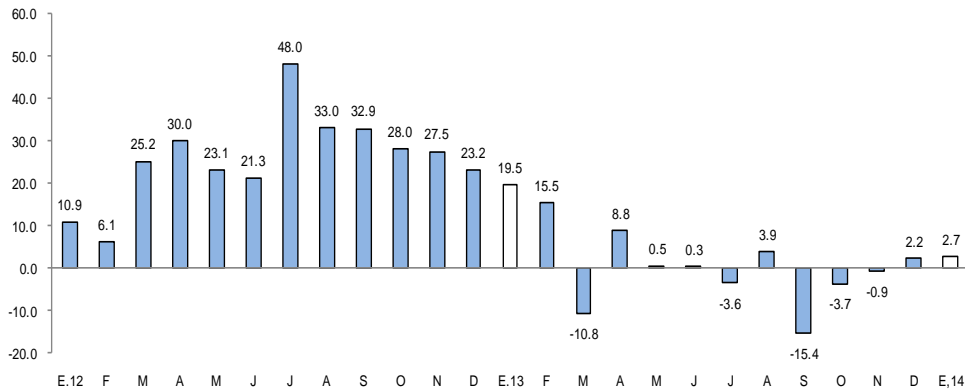

FUENTE: BCRP Sucursal Piura en base a información de Cementos Pacasmayo S.A.A

Fuente: BCRP, Sucursal Piura en base a información de Cementos Pacasmayo S.A.A.

- Los **despachos de cemento** crecieron 2,7 por ciento en relación con análogo período del año previo. Influyó el incremento de la inversión pública (4,1 por ciento) impulsado por la ejecución de obras por parte del gobierno nacional y, sobre todo, de los gobiernos locales. La ejecución de proyectos inmobiliarios privados fue favorecida por la expansión del crédito hipotecario (26,3 por ciento interanual).

El empleo formal en las empresas de más de 10 trabajadores en la ciudad de Chiclayo disminuyó 1,1 por ciento con respecto a análogo mes del año anterior debido a la menor contratación de trabajadores en la industria manufacturera.

Ciudad de Chiclayo: Índice mensual de empleo en empresas privadas formales de 10 a más trabajadores (Octubre 2010 = 100)

Sector	Enero		
	2013	2014	Var. %
Extractiva 2/	124.1	137.9	11.1
Industria manufacturera	120.8	103.4	-14.5
Comercio	104.8	109.0	4.0
Transporte, almacenes y comunicaciones	96.1	96.8	0.7
Servicios 3/	92.5	95.3	3.0
Total	104.9	103.7	-1.1

Nota: La información corresponde al primer día de cada mes.

1/ Cifras preliminares.

2/ Conformada por las subramas agricultura, pesca y minería.

3/ Conformada por las subramas servicios prestados a empresas, restaurantes y hoteles, establecimientos financieros, servicios sociales y comunales; y electricidad, gas y agua.

Fuente: MTPE - Encuesta Nacional de Variación del Empleo (ENVME)

Elaboración: BCRP, Sucursal Piura. Departamento de Estudios Económicos.

- El **empleo formal** en la ciudad de Chiclayo, en empresas privadas formales de 10 a más trabajadores, disminuyó 1,1 por ciento con relación a análogo mes del año anterior. Este comportamiento se debió a la menor contratación de trabajadores en la industria manufacturera (-14,5 por ciento), ya que en el resto de sectores se observaron desempeños positivos.

Ciudad de Chiclayo : Crecimiento del empleo formal urbano

(Var. % con respecto a similar mes del año anterior)

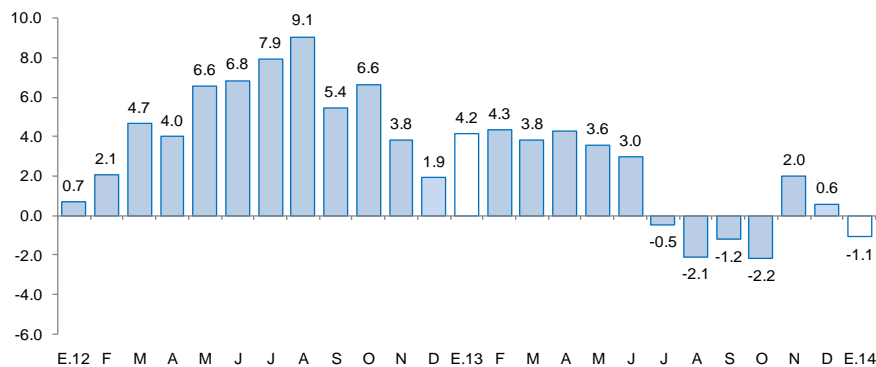

Fuente: Ministerio de Trabajo y Promoción del Empleo

El crédito directo total en la región creció 13,2 por ciento respecto a similar mes del año anterior. El crédito de consumo e hipotecario registraron crecimientos de 17,8 y 26,3 por ciento, respectivamente.

Crédito Directo del Sistema Financiero (Saldos a fin de periodo en miles de nuevos soles)

	Estructura % Enero 2014	Enero		Var.%	Contribución 3/
		2013	2014		
Banco de la Nación 1/	3,6	143 773	160 286	11,5	0,4
Agrobanco 2/	1,5	46 047	67 197	45,9	0,5
Banca Múltiple	74,2	2 885 583	3 301 868	14,4	10,6
Instituciones no bancarias	20,7	856 050	919 322	7,4	1,6
Cajas municipales	51,8	458 395	475 858	3,8	0,4
Cajas rurales	3,5	67 061	31 969	-52,3	-0,9
Edpymes	11,3	83 422	104 324	25,1	0,5
Financieras	33,4	247 171	307 171	24,3	1,5
TOTAL	100,0	3 931 454	4 448 673	13,2	13,2
Corporativo, gran y mediana empresa	31,8	1 163 273	1 416 766	21,8	6,4
Pequeña empresa	18,3	812 442	815 088	0,3	0,07
Microempresa	7,7	401 654	342 002	-14,9	-1,5
Consumo	27,4	1 035 160	1 219 547	17,8	4,7
Hipotecario	14,7	518 926	655 271	26,3	3,5
En moneda nacional	83,7	3 288 262	3 724 063	13,3	11,1
En moneda extranjera	16,3	643 192	724 610	12,7	2,1

1/ No considera los créditos a las demás empresas del sistema financiero.

2/ Sólo considera los créditos de consumo e hipotecario.

3/ En base a la estructura porcentual de similar mes de 2013.

Fuente: Superintendencia de Banca, Seguros y AFP.

Elaboración: BCRP, Sucursal Piura. Departamento de Estudios Económicos.

- La **morosidad** en enero fue de 3,9 por ciento, lo que equivalió a 0,5 puntos porcentuales más en relación con análogo mes del año pasado. La morosidad en las instituciones no bancarias (8,8 por ciento) se incrementó en 3,0 puntos porcentuales respecto a análogo período de 2013, mientras que en la banca múltiple (2,7 por ciento) disminuyó en 0,3 por ciento.

Crecimiento del crédito directo del sistema financiero (Var.% nominal con respecto a similar mes del año anterior)

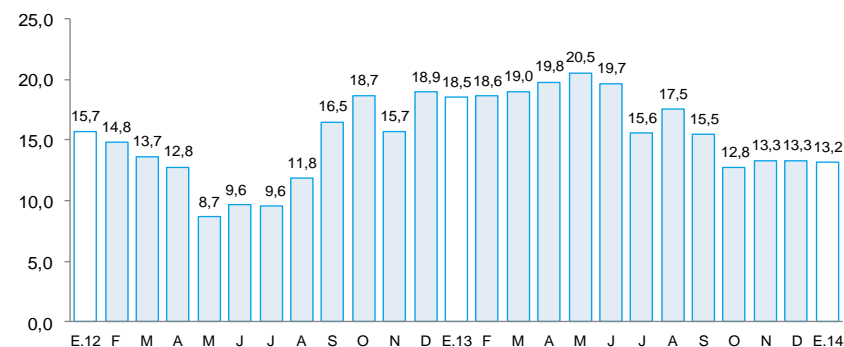

Tasa de morosidad 1/ (Porcentaje)

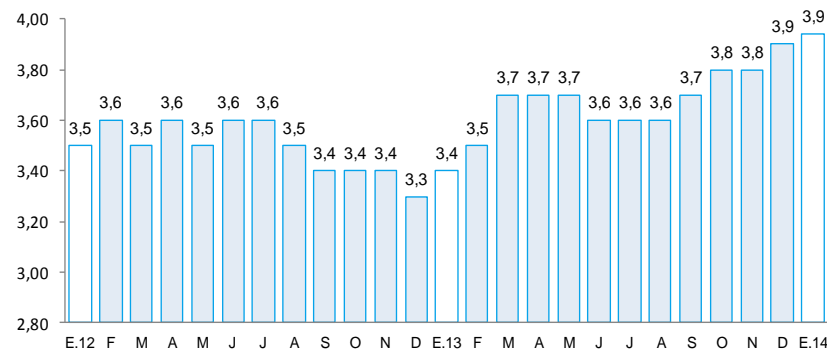

1/ Morosidad = (créditos vencidos + créditos en cobranza judicial) / colocaciones brutas.

Los depósitos en el sistema financiero aumentaron 20,1 por ciento en relación con similar mes del año previo, debido a la mayor captación de depósitos a la vista (45,1 por ciento) y ahorros corrientes (16,2 por ciento). Las captaciones en moneda nacional mostraron una expansión interanual del 17,2 por ciento mientras que los depósitos en moneda extranjera crecieron en 31,3 por ciento.

Depósitos en el Sistema Financiero (Saldos a fin de periodo en miles de nuevos soles)

	Estructura %	Enero		Var. %	Contribución 1/
	Enero 2014	2013	2014		
Banco de la Nación	16.4	245 587	349 508	42.3	5.8
Banca Múltiple	63.1	1 094 602	1 346 442	23.0	14.2
Instituciones no bancarias	20.5	436 450	438 519	0.5	0.1
Cajas municipales	85.2	337 483	373 525	10.7	2.0
Cajas rurales	9.3	50 594	40 793	-19.4	-0.6
Financieras	5.5	48 373	24 201	-50.0	-1.4
TOTAL	100.0	1 776 639	2 134 469	20.1	20.1
Vista	24.4	359 341	521 242	45.1	9.1
Ahorro	40.8	750 397	871 875	16.2	6.8
A plazos	34.7	666 900	741 353	11.2	4.2
En moneda nacional	77.1	1 403 593	1 644 747	17.2	13.6
En moneda extranjera	22.9	373 046	489 722	31.3	6.6

1/ En base a la estructura porcentual de similar mes de 2013.

Fuente: Superintendencia de Banca, Seguros y AFP.

Elaboración: BCRP, Sucursal Piura. Departamento de Estudios Económicos.

Crecimiento de los depósitos en el sistema financiero (Var. % nominal con respecto a similar mes del año anterior)

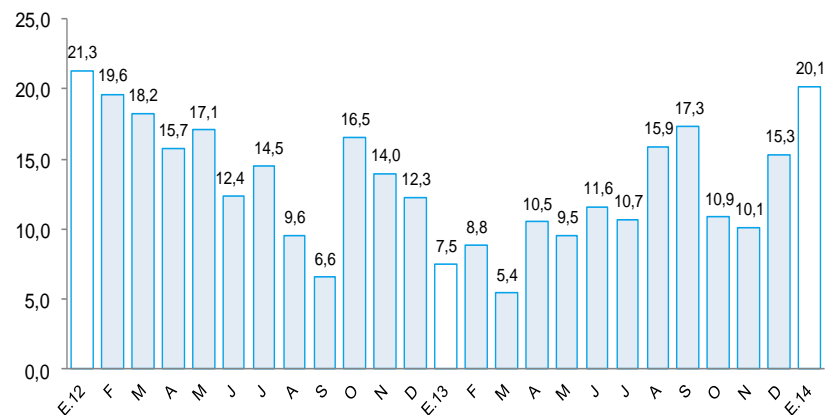

La inversión pública correspondiente a los tres niveles de gobierno, totalizó S/. 13,1 millones, mayor en 4,1 por ciento respecto a similar mes del año pasado. La inversión aumentó en los casos del Gobierno Nacional (6,1 por ciento) y de los Gobiernos Locales (49,3 por ciento), pero disminuyó en el Gobierno Regional (-63,8 por ciento).

Inversión pública 1/ (En miles de nuevos soles)

	Enero		
	2013	2014	Var.% real
Gobierno Nacional	5 369	5 869	6.1
Gobierno Regional	2 838	1 058	-63.8
Gobiernos locales	4 029	6 201	49.3
TOTAL	12 236	13 128	4.1

1/ Comprende la adquisición de activos no financieros.

Fuente: Ministerio de Economía y Finanzas.

Elaboración: BCRP, Sucursal Piura. Departamento de Estudios Económicos.

- Entre los **principales proyectos** que viene desarrollando el Gobierno Nacional, destacan la “Culminación de la Autopista Piura – Chiclayo” por un valor de S/. 3,4 millones y el “Malecón del Puerto Eten” (S/1,8 millones).
- El Gobierno Regional tiene como principal desembolso la gestión de proyectos por S/0,8 millones.
- Por su parte, los Gobiernos Locales vienen ejecutando obras de mejoramiento en el distrito de Jayanca (S/. 0,7 millones), construcción de camino vecinal de Cañarís (S/0,3 millones) y el mejoramiento e implementación del complejo deportivo y el Asentamiento Humano San Martín (S/0,4 millones).

Crecimiento de la inversión pública (Var.% real con respecto a similar mes del año anterior)

