



Amazonas: Síntesis de Actividad Económica - Diciembre 2014 -

Departamento de Estudios Económicos
Sucursal Piura

Lunes, 09 de marzo de 2015

El Banco Central de Reserva del Perú (BCRP) ha considerado presentar un conjunto de indicadores sectoriales de actividad económica con la finalidad de poder realizar el seguimiento del desempeño de la economía departamental. Para el sector real, se ha utilizado el Valor Bruto de Producción a precios del año 2007 para los sectores disponibles. Cabe señalar que a partir de enero 2014, el Instituto Nacional de Estadística (INEI) ha realizado el cambio de año base (de 1994 a 2007) para la construcción del Producto Bruto Interno (PBI) nacional, estando en elaboración la desagregación departamental. En la medida que se publique referida información, el BCRP volvería a elaborar para cada departamento un indicador agregado de actividad económica.

En diciembre, la actividad agropecuaria creció en 9,7 por ciento respecto de similar mes del año pasado. En cuanto a los otros indicadores de actividad económica en la región, retrocedió la manufactura primaria (-69,9 por ciento) y los arribos a establecimientos de hospedaje (-1,4 por ciento). Por el contrario, se expandieron los despachos de cemento (70,7 por ciento), crédito (12,1 por ciento) e inversión pública (96,0 por ciento).

Actividad Primaria

En diciembre, la actividad agropecuaria creció en 9,7 por ciento respecto de similar mes del año pasado debido a la expansión en la producción agrícola (12,6 por ciento). Este desempeño obedeció principalmente a la mayor producción de arroz (63,2 por ciento interanual). En contraste, retrocedió la producción de pastos (-12,3 por ciento).

Otros Indicadores de Actividad Económica

- En diciembre, la actividad de **refinación de petróleo** se contrajo en 69,9 por ciento respecto de análogo mes del año pasado; sin embargo, es destacable que, luego de una prolongada paralización, la Refinería El Milagro reiniciara la producción de gasolinas y diesel.
- Los **despachos de cemento** crecieron en 70,7 por ciento con relación a igual mes del año previo, en medio del notable incremento en la inversión pública.
- El **número de arribos** a establecimientos de hospedaje se contrajo en 1,4 por ciento interanual. Este resultado obedeció a la menor llegada de visitantes nacionales (-2,9 por ciento) que contrarrestó con creces el incremento en el flujo de extranjeros (52,1 por ciento).
- El crédito aumentó en 12,1 por ciento respecto a diciembre del año pasado. El financiamiento a empresas se expandió en 13,7 por ciento y el financiamiento a personas, en 7,9 por ciento.
- La **inversión pública** se incrementó en 96,0 por ciento respecto a la ejecutada en diciembre del año anterior. Este comportamiento se explica por la notable expansión en el gasto de capital de los Gobiernos Locales (375,5 por ciento); asimismo, se incrementó la inversión del Gobierno Nacional (45,9 por ciento) y del Gobierno Regional (14,9 por ciento).

Crecimiento de la producción agropecuaria 1/

(Var.% real respecto a similar mes del año anterior)

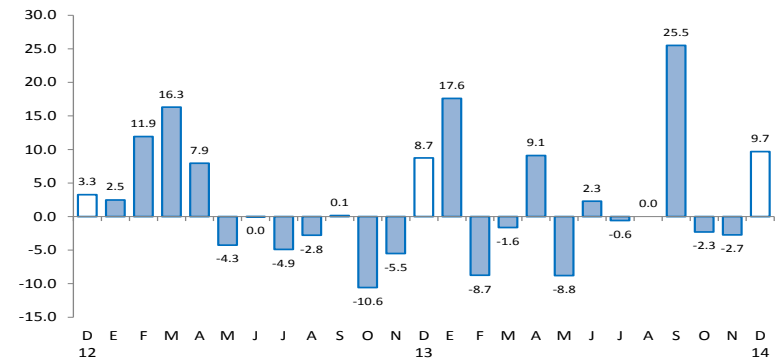

1/ A precios de 2007

Fuente: Ministerio de Agricultura y Riego

Otros indicadores de actividad económica

(Variación % respecto a similar mes del año anterior)

	Jul.14	Ago.14	Sep.14	Oct.14	Nov.14	Dic.14
Producción industrial 1/	↓ -100.0	↓ -100.0	↓ -100.0	↓ -100.0	↓ -100.0	↓ -69.9
Despachos de cemento 1/	↓ -7.3	↑ 1.7	↑ 10.4	↑ 68.8	↑ 83.4	↑ 70.7
Arribos a establecimientos de hospedaje	↑ 9.5	↑ 9.0	↓ -1.1	↑ 8.5	↑ 1.7	↓ -1.4
Crédito total 2/	↑ 15.2	↑ 14.9	↑ 14.3	↑ 12.4	↑ 11.7	↑ 12.1
Crédito de consumo 2/	↑ 16.7	↑ 14.1	↓ -15.1	↓ -13.0	↑ 8.5	↑ 6.6
Crédito hipotecario 2/	↑ 15.5	↑ 15.7	↑ 16.2	↑ 62.3	↑ 9.7	↑ 12.5
Inversión pública 1/	↓ -4.8	↓ -8.1	↑ 3.1	↑ 13.5	↓ -36.6	↑ 96.0

1/ En términos reales.

2/ En términos nominales.

Fuentes: Petroperu, Cementos Selva, Ministerio de Trabajo, SBS y MEF.

En diciembre, la actividad agropecuaria creció en 9,7 por ciento respecto de similar mes del año pasado debido a la expansión en la producción agrícola (12,6 por ciento). Este desempeño obedeció principalmente a la mayor producción de arroz (63,2 por ciento interanual). En contraste, retrocedió la producción de pastos (-12,3 por ciento).

Producción de principales productos agropecuarios 1/

(Toneladas)

Subsectores	Estructura Porcentual 2012 2/	DICIEMBRE			ENERO-DICIEMBRE		
		2013	2014	Var.%	2013	2014	Var.%
AGRÍCOLA	84.65			12.6			2.5
Orientada al mercado externo y agroindustria 2/	18.58			-1.3			3.8
Café	14.82	1	0	-100.0	32 853	34 063	3.7
Cacao	1.30	153	216	41.0	4 269	4 799	12.4
Caña de azúcar	1.25	14 138	9 687	-31.5	160 430	126 288	-21.3
Maíz amarillo duro	1.21	779	659	-15.4	26 301	28 357	7.8
Orientada al mercado interno 2/	66.08			13.4			2.1
Arroz	12.22	13 072	21 339	63.2	317 198	339 996	7.2
Frijol grano seco	0.89	190	135	-28.9	6 387	5 923	-7.3
Limón	0.26	542	614	13.3	6 466	6 760	4.6
Maíz amiláceo	0.54	85	189	122.4	5 779	6 438	11.4
Maíz choclo	0.33	274	305	11.3	7 413	6 575	-11.3
Naranja	0.24	347	277	-20.1	5 965	6 106	2.4
Papa	2.88	3 692	2 135	-42.2	67 200	59 982	-10.7
Pastos	37.23	356 263	312 274	-12.3	2 866 337	2 755 631	-3.9
Piña	0.41	858	727	-15.2	10 681	9 678	-9.4
Plátano	5.27	11 247	11 657	3.6	140 961	130 174	-7.7
Yuca	5.81	10 570	12 712	20.3	133 842	149 310	11.6
PECUARIO	15.35			-0.2			-1.7
Carne de Ave 3/	0.30	72	67	-6.5	613	589	-3.9
Huevo	0.66	46	43	-6.3	957	548	-42.7
Carne de vacuno 3/	8.81	1 507	1 510	0.2	16 381	16 531	0.9
Leche	4.65	6 690	6 615	-1.1	80 358	76 093	-5.3
Carne de Ovino 3/	0.11	22	25	14.2	217	204	-6.1
Carne de Porcino 3/	0.73	193	204	5.4	1 960	2 538	29.5
Carne de Caprino 3/	0.08	11	12	17.2	189	226	19.4
SECTOR AGROPECUARIO	100.00			9.7			1.9

1/ Cifras preliminares

2/ A precios de 2007

3/ Peso neto

Fuente: Ministerio de Agricultura y Riego

Elaboración: BCRP, Sucursal Piura. Departamento de Estudios Económicos

- En el año 2014, el sector creció en 1,9 por ciento con relación al año previo. Este comportamiento se sustentó en la expansión de la producción de arroz (7,2 por ciento) y café (3,7 por ciento). Este último cultivo está en proceso de superar el impacto de la roya a través de un manejo agronómico adecuado y la sustitución de las variedades nativas predominantes en la región por otras más resistentes a dicha plaga.
- En los cinco primeros meses de la campaña agrícola, se instalaron un total de 53,9 miles de hectáreas de cultivos transitorios, lo que implicó una expansión de 10,2 por ciento respecto de similar período de la campaña anterior. Este comportamiento respondió al incremento en las siembras de yuca (428,1 por ciento), maíz amiláceo (31,8 por ciento) y frijol grano seco (20,0 por ciento).

En diciembre, la actividad de refinación de petróleo se contrajo en 69,9 por ciento respecto de análogo mes del año pasado; sin embargo, es destacable que, luego de una prolongada paralización, la Refinería El Milagro reiniciara la producción de gasolinas y diésel. En el año 2014, la caída fue del 90,4 por ciento.

Producción manufacturera 1/
(Variación % real respecto al mismo periodo del año anterior)

Ramas de actividad	Estructura porcentual 2012 2/	DICIEMBRE	ENERO - DICIEMBRE
		Var.%	Var.%
MANUFACTURA PRIMARIA	100.0	-5.7	-90.4
Derivados de petróleo	100.0	-69.9	-90.4
SECTOR MANUFACTURA	100.0	-69.9	-90.4

1/ Cifras preliminares.

2/ A precios de 2007.

Fuente: PETROPERÚ

En el mes bajo análisis, los despachos de cemento crecieron en 70,7 por ciento con relación a igual mes del año previo, en medio del notable incremento en la inversión pública. En el año 2014, los despachos registraron una expansión del 9,6 por ciento.

Despachos de cemento

(Var.% con respecto a similar mes del año anterior)

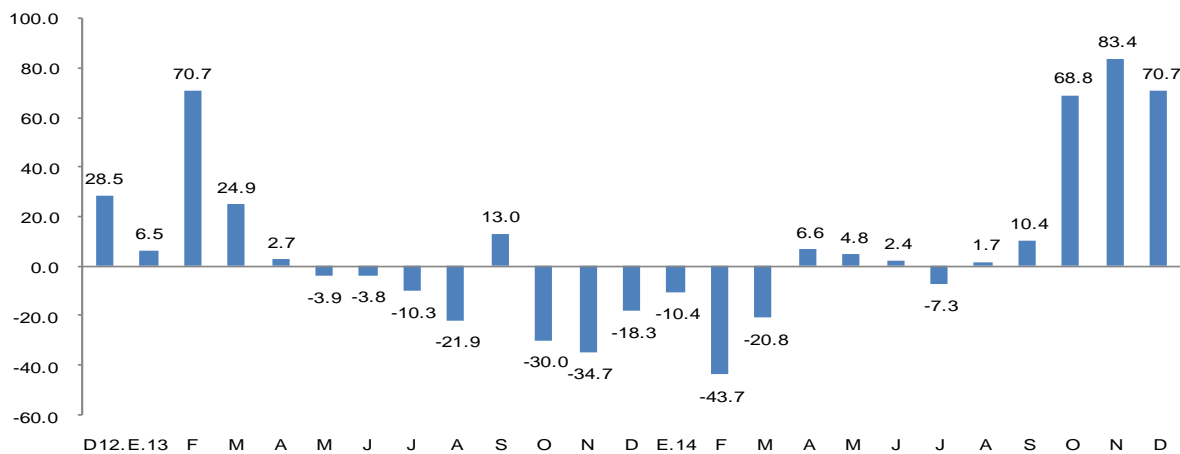

FUENTE: BCRP Sucursal Piura en base a información de Cementos Pacasmayo S.A. y Cementos Selva S.A.

En diciembre, el número de arribos a establecimientos de hospedaje se contrajo en 1,4 por ciento respecto de similar mes del año anterior.

CRECIMIENTO DE ARRIBOS A ESTABLECIMIENTOS DE HOSPEDAJE (Variación %)

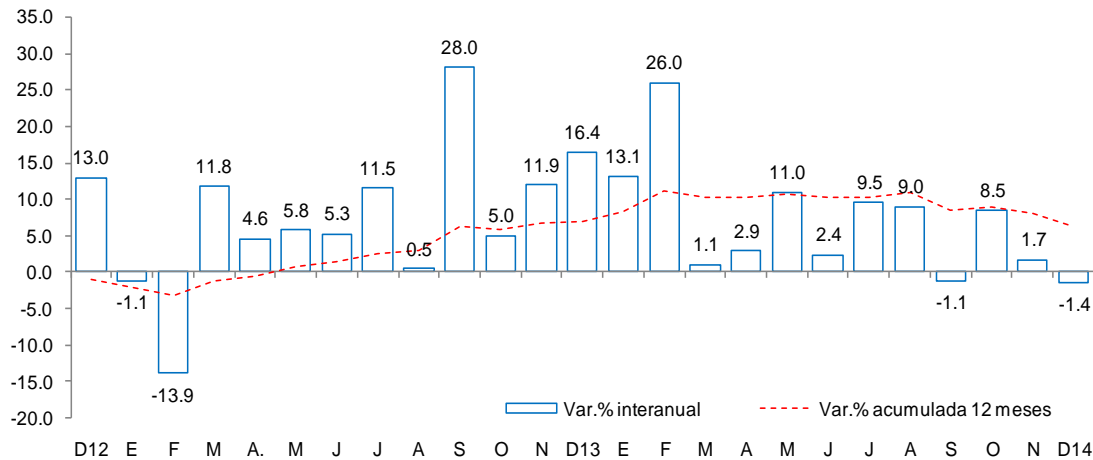

Fuente: Encuesta Mensual a Establecimientos de Hospedaje Temporal- MINCETUR

Este resultado obedeció a la menor llegada de visitantes nacionales (-2,9 por ciento) que contrarrestó con creces el incremento en el flujo de extranjeros (52,1 por ciento). En el año 2014, el número de arribos se incrementó en 6,4 por ciento.

En diciembre, el crédito registró un aumento de 12,1 por ciento interanual, el cual significó un ritmo de crecimiento menor al registrado en similar mes de 2013 (23,4 por ciento). Según tipo de moneda, el crédito en moneda nacional se expandió en 10,7 por ciento interanual, representando el 98,1 por ciento del total; por otra parte, las colocaciones en moneda extranjera se incrementaron en 260,7 por ciento desde una base reducida.

Crédito

(Saldos a fin de periodo en millones de nuevos soles)

	Diciembre		Estruc.% 2014	Var.Nom. 2014/2013
	2013	2014		
Banco de la Nación 1/	57	66	15.0	14.5
Agrobanco 2/	25	45	10.4	78.8
Banca Múltiple	105	113	25.9	7.4
Instituciones no bancarias	201	213	48.7	5.5
Cajas municipales	177	185	42.5	4.4
Edpymes	9	9	2.0	-0.9
Financieras	15	19	4.3	22.7
TOTAL	389	436	100.0	12.1
A empresas	284	323	74.1	13.7
A personas	105	113	25.9	7.9
Consumo	88	94	21.5	6.6
Hipotecario	17	19	4.4	12.5
En moneda nacional	387	428	98.1	10.7
En moneda extranjera	2	8	1.9	260.7

1/ No considera los créditos a las demás empresas del sistema financiero.

2/ Sólo considera los créditos de consumo e hipotecario.

3/ En base a la estructura porcentual de similar mes de 2013.

Fuente: Superintendencia de Banca, Seguros y AFP.

Elaboración: BCRP, Sucursal Piura. Departamento de Estudios Económicos.

- La **tasa de morosidad** registrada en noviembre fue de 6,3 por ciento, es decir, 1,3 puntos porcentuales más respecto al mismo mes de 2013. La morosidad de la banca múltiple fue de 9,6 por ciento; cajas municipales, 8,0 por ciento; Edpymes, 6,0 por ciento; Agrobanco, 1,8 por ciento y Banco de la Nación, 1,2 por ciento.

Crecimiento del crédito

(Var.% nominal con respecto a similar mes del año anterior)

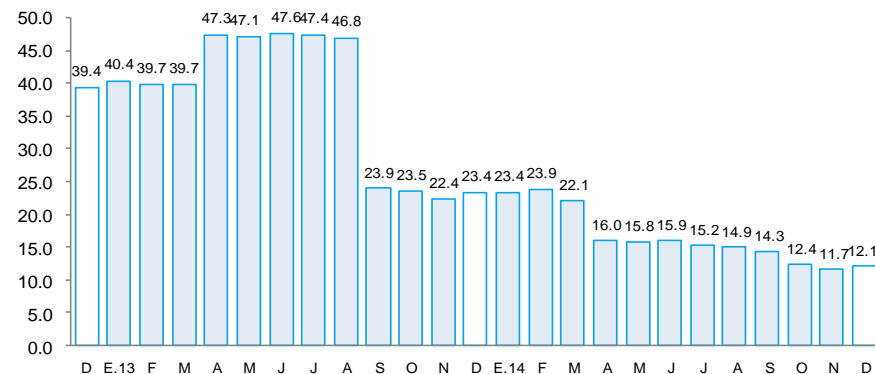

Tasa de morosidad 1/

(Porcentaje)

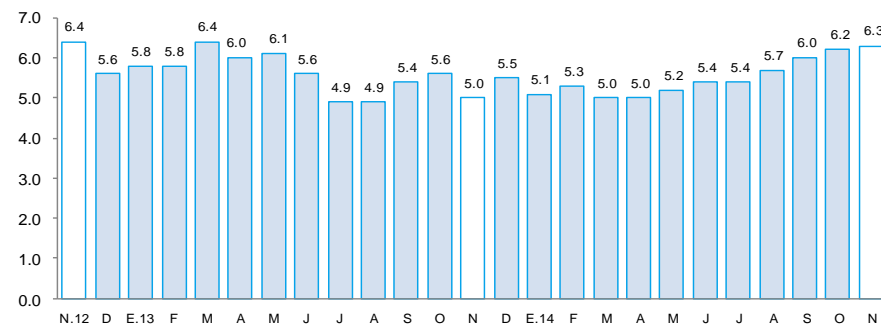

1/ Morosidad = (créditos vencidos + créditos en cobranza judicial) / colocaciones brutas.

En diciembre, los depósitos en las instituciones financieras aumentaron 30,8 por ciento interanual, alcanzando su pico de expansión en el año. Por tipo de moneda, los depósitos en nuevos soles crecieron 31,6 por ciento interanual, mientras que los depósitos en moneda extranjera lo hicieron en 7,4 por ciento. La tasa de dolarización de los depósitos en el mes bajo análisis fue de 2,8 por ciento, inferior en 0,4 puntos porcentuales a la tasa registrada en similar período del año pasado.

Depósitos

(Saldos a fin de periodo en millones de nuevos soles)

	Diciembre		Estruc.% 2014	Var.Nom. 2014/2013
	2013	2014		
Banco de la Nación	126	150	51,7	19,4
Banca Múltiple	51	79	27,0	53,1
Instituciones no bancarias	45	62	21,3	37,5
Cajas municipales	43	61	20,8	40,8
Financieras	2	1	0,5	-29,5
TOTAL	222	291	100,0	30,8
Vista	78	93	32,0	18,8
Ahorro	123	173	59,6	41,1
A plazos	21	24	8,4	15,8
En moneda nacional	215	283	97,2	31,6
En moneda extranjera	7	8	2,8	7,4

1/ En base a la estructura porcentual de similar mes de 2013.

Fuente: Superintendencia de Banca, Seguros y AFP.

Crecimiento de los depósitos

(Var. % nominal con respecto a similar mes del año anterior)

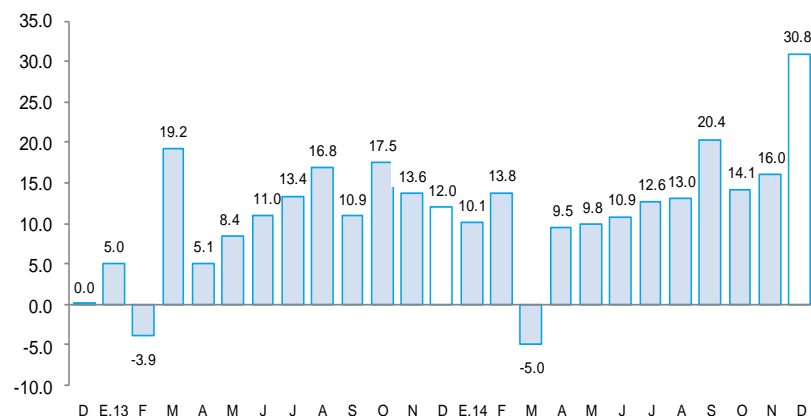

En diciembre, la inversión pública bordeó los S/.260 millones, siendo mayor en 96,0 por ciento a la ejecutada en similar mes del año pasado. Este comportamiento se explica por la notable expansión en el gasto de capital de los Gobiernos Locales (375,5 por ciento); asimismo, se incrementó la inversión del Gobierno Nacional (45,9 por ciento) y del Gobierno Regional (14,9 por ciento).

Inversión pública 1/ (En millones de nuevos soles)

	DICIEMBRE			ENERO - DICIEMBRE		
	2013	2014	Var.%real	2013	2014	Var.%real
Gobierno Nacional	42	63	45.9	349	304	-15.8
Gobierno Regional	62	73	14.9	248	269	5.4
Gobiernos Locales	25	125	375.5	139	284	98.0
Inversión Pública	129	260	96.0	736	857	12.8

1/ Información actualizada al 31 de diciembre de 2014.

2/ Comprende la adquisición de activos no financieros.

Fuente: Ministerio de Economía y Finanzas.

Elaboración: BCRP, Sucursal Piura. Departamento de Estudios Económicos.

Crecimiento de la inversión pública (Var.% real con respecto a similar mes del año anterior)

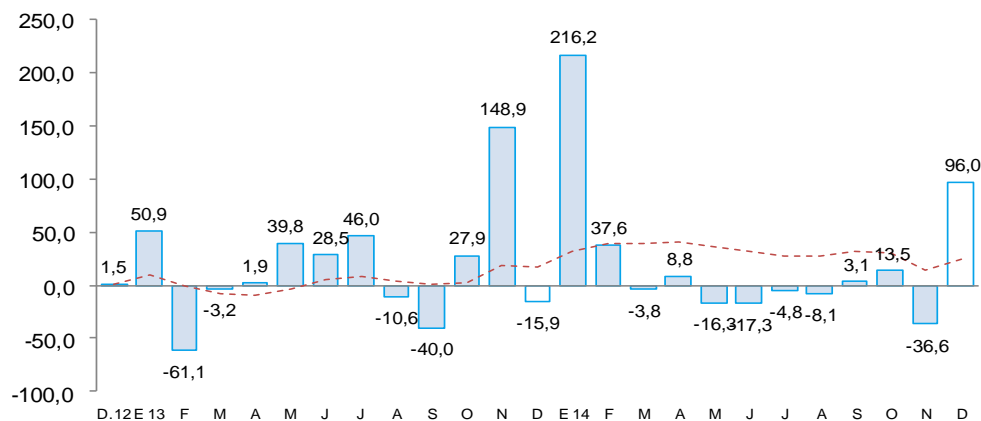

- En el caso del Gobierno Nacional, la mayor inversión mensual se explica por la notable expansión en el gasto en instalaciones educativas que pasó de S/.0,9 millones a S/. 11,0 millones entre ambos períodos de referencia.
- Con relación al Gobierno Regional, el incremento de la inversión mensual radicó en mayores desembolsos en instalaciones educativas (32,8 por ciento interanual), instalaciones médicas (140,7 por ciento), infraestructura vial (109,8 por ciento) e infraestructura agrícola (50,0 por ciento). En el mes bajo análisis, el gasto en infraestructura vial (S/.34,2 millones) considera el mejoramiento de vías departamentales por S/.24,2 millones.
- Por su parte, el significativo incremento en la inversión mensual de los Gobiernos Locales se explica por la mayor ejecución en obras de agua y saneamiento, la cual bordeó los S/.85,4 millones (904,7 por ciento más que en diciembre del año previo), por trabajos que se realizaron en las localidades de Luya, Cajaruro, Chachapoyas, Bongara, Uctubamba, Condorcanqui, Bagua y Rodríguez de Mendoza. Asimismo, destacó el mayor desembolso en infraestructura vial (272,9 por ciento interanual), que bordeó los S/.17,9 millones.