



Amazonas: Síntesis de Actividad Económica - Noviembre 2014 -

Departamento de Estudios Económicos
Sucursal Piura

Miércoles, 30 de enero de 2015

El Banco Central de Reserva del Perú (BCRP) ha considerado presentar un conjunto de indicadores sectoriales de actividad económica con la finalidad de poder realizar el seguimiento del desempeño de la economía departamental. Para el sector real, se ha utilizado el Valor Bruto de Producción a precios del año 2007 para los sectores disponibles. Cabe señalar que a partir de enero 2014, el Instituto Nacional de Estadística (INEI) ha realizado el cambio de año base (de 1994 a 2007) para la construcción del Producto Bruto Interno (PBI) nacional, estando en elaboración la desagregación departamental. En la medida que se publique referida información, el BCRP volvería a elaborar para cada departamento un indicador agregado de actividad económica.

En noviembre, la actividad agropecuaria decreció en 2,7 por ciento respecto de similar mes del año pasado. En cuanto a los otros indicadores de actividad económica en la región, retrocedió la manufactura primaria (-100,0 por ciento) y la inversión pública (-36,6 por ciento). Por el contrario, se expandieron los arribos a establecimientos de hospedaje (1,7 por ciento), los despachos de cemento (83,4 por ciento) y el crédito total (11,8 por ciento).

Actividad Primaria

En noviembre, la actividad agropecuaria decreció en 2,7 por ciento respecto de similar mes del año pasado debido a la caída de la producción agrícola (-3,5 por ciento) y pecuaria (-0,3 por ciento). El comportamiento negativo de la actividad agrícola obedeció principalmente a la menor producción de arroz (-27,0 por ciento).

Otros Indicadores de Actividad Económica

En noviembre, la actividad de **refinación de petróleo** se mantuvo paralizada por la falta de la materia prima idónea para el tipo de proceso que realiza la Refinería El Milagro.

Los **despachos de cemento** crecieron en 83,4 por ciento con relación a igual mes del año previo, en medio del notable incremento en la inversión pública de los Gobiernos Locales y del Gobierno Regional.

El **número de arribos** a establecimientos de hospedaje se expandió en 1,7 por ciento interanual. Este resultado obedeció a la mayor llegada de visitantes extranjeros (93,4 por ciento) que compensó la ligera caída en el flujo de visitantes nacionales (-0,5 por ciento).

El **crédito** aumentó en 11,8 por ciento respecto a noviembre del año pasado. El financiamiento a empresas se expandió en 12,9 por ciento y el financiamiento a personas, en 8,7 por ciento.

La **inversión pública** fue menor en 36,6 por ciento a la ejecutada en similar mes del 2013. Este comportamiento se explica por la notable caída en el gasto de capital del Gobierno Nacional (-85,9 por ciento), que contrarrestó la mayor inversión del Gobierno Regional (49,5 por ciento) y de los Gobiernos Locales (212,8 por ciento).

Crecimiento de la producción agropecuaria 1/

(Var.% real respecto a similar mes del año anterior)

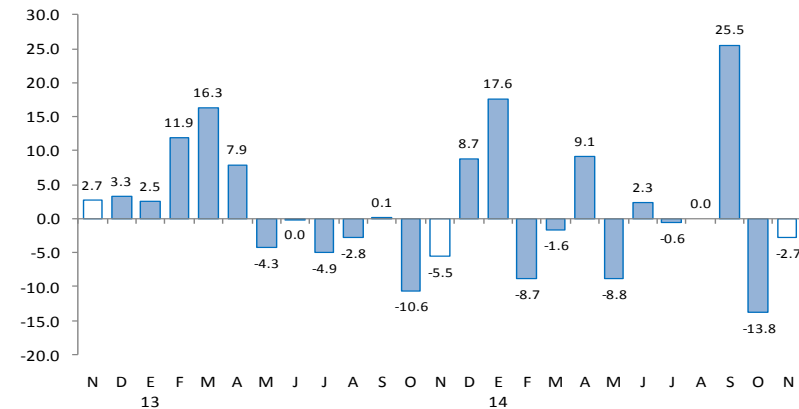

Otros indicadores de actividad económica

(Variación % respecto a similar mes del año anterior)

	Jun.14	Jul.14	Ago.14	Sep.14	Oct.14	Nov.14
Producción industrial 1/	↓ -100.0	↓ -100.0	↓ -100.0	↓ -100.0	↓ -100.0	↓ -100.0
Despachos de cemento 1/	↑ 2.4	↓ -7.3	↑ 1.7	↑ 10.4	↑ 68.8	↑ 83.4
Arribos a establecimientos de hospedaje	↑ 2.4	↑ 9.5	↑ 9.0	↓ -1.1	↑ 8.5	↑ 1.7
Crédito total 2/	↑ 15.9	↑ 15.2	↑ 15.0	↑ 14.4	↑ 12.5	↑ 11.8
Crédito de consumo 2/	↑ 2.5	↑ 16.7	↑ 14.1	↓ -15.1	↓ -13.0	↑ 8.5
Crédito hipotecario 2/	↑ 26.2	↑ 15.5	↑ 15.7	↑ 16.2	↑ 62.3	↑ 9.7
Inversión pública 1/	↓ -17.3	↓ -4.8	↓ -8.1	↑ 3.1	↑ 13.5	↓ -36.6

1/ En términos reales.

2/ En términos nominales.

Fuentes: Petroperu, Cementos Selva, Ministerio de Trabajo, SBS y MEF.

En noviembre, la actividad agropecuaria decreció en 2,7 por ciento respecto de similar mes del año pasado debido a la caída de la producción agrícola (-3,5 por ciento) y pecuaria (-0,3 por ciento). El comportamiento negativo de la actividad agrícola obedeció principalmente a la menor producción de arroz (-27,0 por ciento).

Producción de principales productos agropecuarios 1/ (Toneladas)

Subsectores	Estructura Porcentual 2012 2/	NOVIEMBRE			ENERO-NOVIEMBRE		
		2013	2014	Var.%	2013	2014	Var.%
AGRÍCOLA	84.65			-3.5			2.5
Orientada al mercado externo y agroindustria 2/	18.58			24.0			3.9
Café	14.82	0	0	n.d.	32 852	34 063	3.7
Cacao	1.30	159	248	56.2	4 116	4 583	11.4
Caña de azúcar	1.25	11 574	10 695	-7.6	146 292	116 841	-20.1
Maíz amarillo duro	1.21	255	250	-2.0	25 522	27 698	8.5
Orientada al mercado interno 2/	66.08			-4.8			1.9
Arroz	12.22	12 668	9 246	-27.0	304 127	318 657	4.8
Frijol grano seco	0.89	51	8	-83.6	6 197	5 830	-5.9
Limón	0.26	487	577	18.5	5 924	6 147	3.8
Maíz amiláceo	0.54	0	0	n.d.	5 694	6 329	11.1
Maíz choclo	0.33	79	55	-31.2	7 139	6 278	-12.1
Naranja	0.24	361	285	-21.2	5 617	5 829	3.8
Papa	2.88	4 021	3 748	-6.8	63 508	57 847	-8.9
Pastos	37.23	305 305	315 599	3.4	2 510 074	2 513 343	0.1
Piña	0.41	858	755	-12.0	9 823	8 951	-8.9
Plátano	5.27	11 045	11 694	5.9	129 714	118 517	-8.6
Yuca	5.81	10 925	13 155	20.4	123 272	136 598	10.8
PECUARIO	15.35			-0.3			-2.5
Carne de Ave 3/	0.30	46	45	-0.8	541	530	-2.1
Huevo	0.66	77	72	-6.6	911	870	-4.6
Carne de vacuno 3/	8.81	1 353	1 374	1.5	14 874	14 997	0.8
Leche	4.65	6 385	6 299	-1.3	73 667	69 694	-5.4
Carne de Ovino 3/	0.11	19	18	-2.6	196	176	-9.9
Carne de Porcino 3/	0.73	169	165	-2.4	1 767	1 731	-2.0
Carne de Caprino 3/	0.08	9	10	5.3	179	204	13.9
SECTOR AGROPECUARIO	100.00			-2.7			1.7

1/ Cifras preliminares

2/ A precios de 2007

3/ Peso neto

Fuente: Ministerio de Agricultura y Riego

Elaboración: BCRP, Sucursal Piura. Departamento de Estudios Económicos

- En lo que va del año, el sector creció en 1,7 por ciento con relación a similar período del año previo. Este comportamiento se sustentó en la expansión de la producción de arroz (4,8 por ciento) y café (3,7 por ciento). Este último cultivo sigue enfrentando el impacto de la roya y se está tendiendo a la sustitución de las variedades nativas predominantes en la región por otras más resistentes a dicha plaga.

- En los cuatro primeros meses de la campaña agrícola, se instalaron un total de 39,2 miles de hectáreas de cultivos transitorios, lo que implicó un incremento de 17,3 por ciento respecto de similar período de la campaña anterior. La instalación de arroz se contrajo en 2,1 por ciento pero esto fue compensado por los incrementos observados en maíz amiláceo (62,8 por ciento), yuca (350,3 por ciento) y frijol grano seco (64,1 por ciento).

En noviembre, la actividad de refinación de petróleo se mantuvo paralizada por la falta de la materia prima idónea para el tipo de proceso que realiza la Refinería El Milagro. En lo que va del año, la caída fue del 97,1 por ciento.

Producción manufacturera 1/ (Variación % real respecto al mismo periodo del año anterior)			
Ramas de actividad	Estructura porcentual 2012 2/	NOVIEMBRE	ENERO-NOVIEMBRE
		Var.%	Var.%
MANUFACTURA PRIMARIA	100.0	-100.0	-97.1
Derivados de petróleo	100.0	-100.0	-97.1
SECTOR MANUFACTURA	100.0	-100.0	-97.1

1/ Cifras preliminares.

2/ A precios de 2007.

Fuente: PETROPERÚ

En el mes bajo análisis, los despachos de cemento crecieron en 83,4 por ciento con relación a igual mes del año previo, en medio del notable incremento en la inversión pública de los Gobiernos Locales y del Gobierno Regional.

Despachos de cemento (Var.% con respecto a similar mes del año anterior)

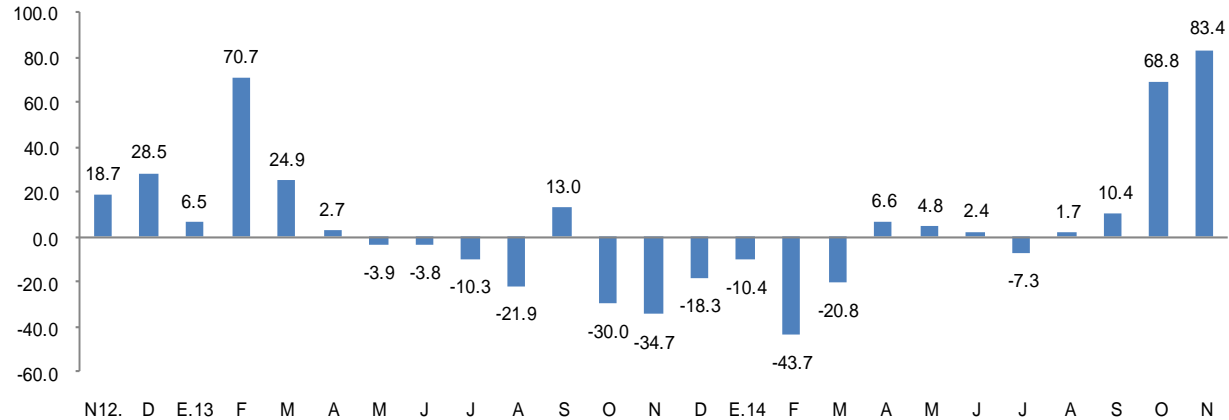

FUENTE: BCRP Sucursal Piura en base a información de Cementos Pacasmayo S.A.A

En noviembre, el número de arribos a establecimientos de hospedaje se expandió en 1,7 por ciento respecto de similar mes del año anterior.

CRECIMIENTO DE ARRIBOS A ESTABLECIMIENTOS DE HOSPEDAJE (Variación %)

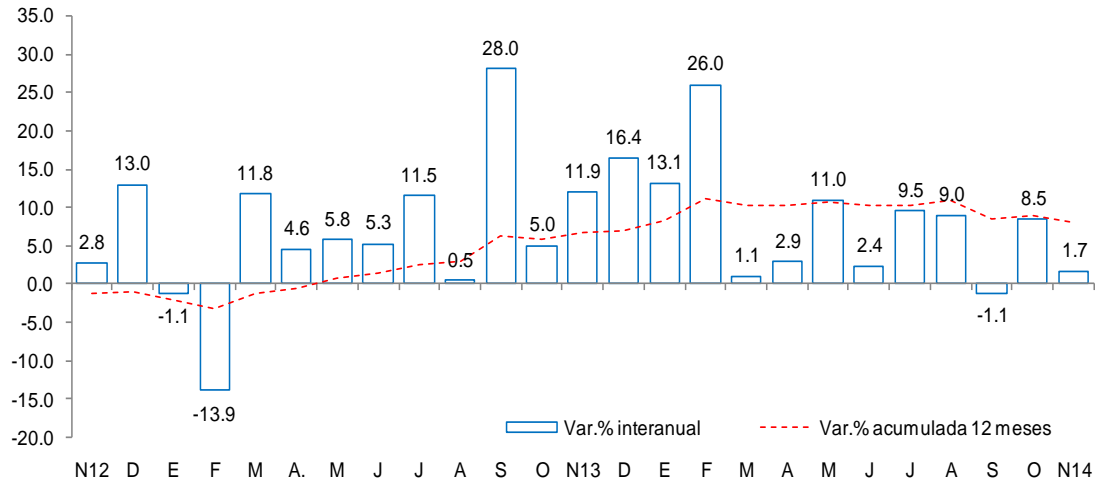

Fuente: Encuesta Mensual a Establecimientos de Hospedaje Temporal- MINCETUR

Este resultado obedeció a la mayor llegada de visitantes extranjeros (93,4 por ciento) que compensó la ligera caída en el flujo de visitantes nacionales (-0,5 por ciento).

En noviembre, el crédito registró un aumento de 11,8 por ciento interanual, el cual significó un ritmo de crecimiento menor al registrado en similar mes de 2013 (22,5 por ciento). Según tipo de moneda, el crédito en moneda nacional se expandió en 10,2 por ciento interanual, representando el 98,0 por ciento del total; por otra parte, las colocaciones en moneda extranjera se incrementaron en 265,6 por ciento desde una base reducida.

Crédito (Saldos a fin de periodo en millones de nuevos soles)

	noviembre 2013	noviembre 2014	Estruct % 2014	Var.% Nominal N14 / N13
Banco de la Nación	57	65	15.1	14.2
Agrobanco	24	45	10.3	83.8
Banca Múltiple	107	113	26.2	5.8
Instituciones No Bancarias	198	209	48.4	5.5
Financieras	15	17	4.0	13.2
Cajas Municipales	175	183	42.5	5.0
Cajas Rurales	0	0	0.0	-
Edpymes	8	9	2.0	1.9
Arrendamiento Financiero	0	0	0.0	-
TOTAL	386	432	100.0	11.8
A Empresas 1/	283	319	73.9	12.9
A Personas	104	113	26.1	8.7
En MN	384	423	98.0	10.2
En ME	2	8	2.0	265.6

1/ Ajuste en Créditos a Empresas

Fuente: SBS

- La **tasa de morosidad** registrada en octubre fue de 6,2 por ciento, es decir, 0,6 de punto porcentual más respecto al mismo mes de 2013. La morosidad de las cajas municipales fue de 7,7 por ciento; de la banca múltiple, 9,9 por ciento; de las Edpymes, 6,0 por ciento; de la empresas financieras, 3,3 por ciento; de Agrobanco 1,6 por ciento y del Banco de la Nación, 1,2 por ciento.

Crecimiento del crédito (Var.% nominal con respecto a similar mes del año anterior)

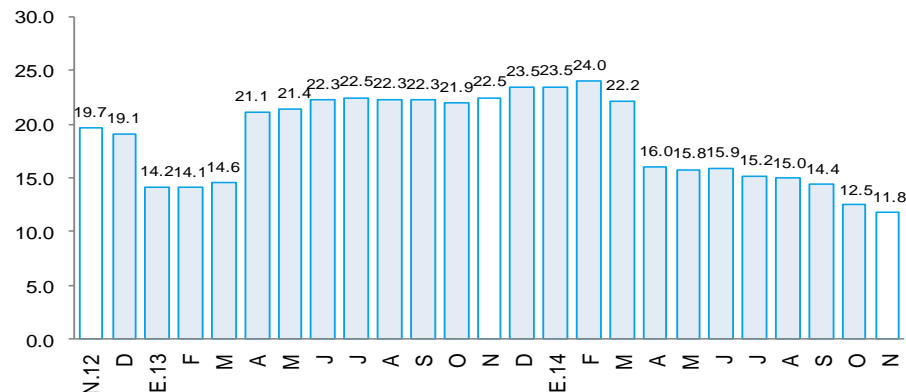

Tasa de morosidad 1/ (Porcentaje)

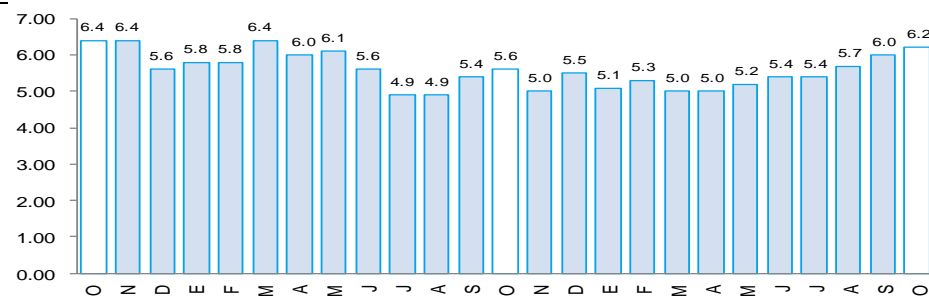

1/ Morosidad = (créditos vencidos + créditos en cobranza judicial) / colocaciones brutas.

En noviembre, los depósitos en las instituciones financieras aumentaron 16,1 por ciento interanual. Por tipo de moneda, los depósitos en nuevos soles crecieron 14,7 por ciento interanual, mientras que los depósitos en moneda extranjera lo hicieron en 75,0 por ciento pero desde una base reducida. La tasa de dolarización de los depósitos en el mes bajo análisis fue de 2,8 por ciento, superior en 0,9 puntos porcentuales a la tasa registrada en similar período del año pasado.

	Depósitos (Saldos a fin de periodo en millones de nuevos soles)		Estruc.%2014	Var.Nom. 2014/2013
	Noviembre			
	2013	2014		
Banco de la Nación	122	130	52.0	6.3
Banca Múltiple	49	61	24.7	24.6
Instituciones no bancarias	43	58	23.3	34.1
Cajas municipales	42	56	22.6	35.6
Financieras	2	2	0.7	-1.6
TOTAL	214	249	100.0	16.1
Vista	82	79	31.7	-3.7
Ahorro	113	147	59.0	30.1
Aplazos	20	23	9.2	15.0
En moneda nacional	211	242	97.2	14.7
En moneda extranjera	4	7	2.8	75.0

1/ En base a la estructura porcentual de similar mes de 2013.

Fuente: Superintendencia de Banca, Seguros y AFP.

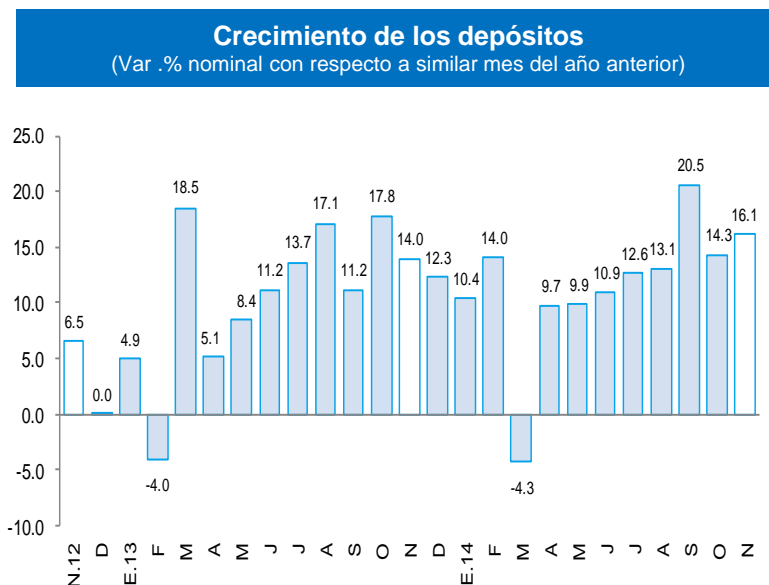

En noviembre, la inversión pública bordeó los S/.94 millones, siendo menor en 36,6 por ciento a la ejecutada en similar mes del año pasado. Este comportamiento se explica por la notable caída en el gasto de capital del Gobierno Nacional (-85,9 por ciento), que contrarrestó la mayor inversión del Gobierno Regional (49,5 por ciento) y de los Gobiernos Locales (212,8 por ciento).

Inversión pública 1/ (En millones de nuevos soles)

	NOVIEMBRE			ENERO - NOVIEMBRE		
	2013	2014	Var.%real	2013	2014	Var.%real
Gobierno Nacional	106	15	-85.9	308	241	-24.0
Gobierno Regional	26	40	49.5	186	196	2.3
Gobiernos Locales	12	38	212.8	113	159	36.1
Inversión Pública	144	94	-36.6	607	596	-4.7

1/ Información actualizada al 30 de noviembre de 2014.

2/ Comprende la adquisición de activos no financieros.

Fuente: Ministerio de Economía y Finanzas.

Elaboración: BCRP, Sucursal Piura. Departamento de Estudios Económicos.

Crecimiento de la inversión pública (Var.% real con respecto a similar mes del año anterior)

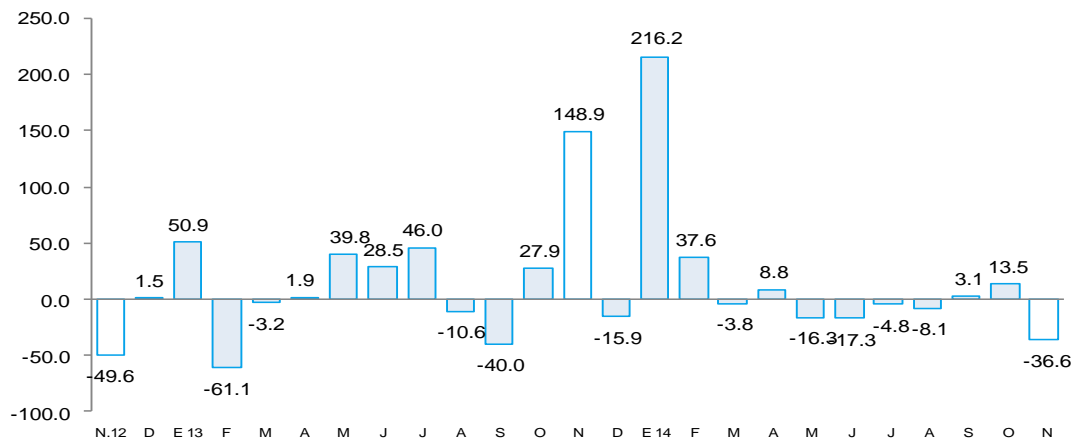

- El resultado ampliamente negativo de la inversión mensual del **Gobierno Nacional** obedece a que en noviembre de 2013 se realizaron pagos significativos por concesiones viales (S/.99,3 millones), que incluyen principalmente las obras adicionales de IIRSA Norte por la suma de S/.99,2 millones. En similar mes de este año no hubo gasto comparable.
- De otro lado, la mayor inversión del **Gobierno Regional** respondió a la mayor ejecución de instalaciones educativas, que implicaron un desembolso de S/.6,7 millones (97,0 por ciento de incremento interanual), instalaciones médicas por S/.7,8 millones (388 por ciento interanual) e infraestructura vial por S/.13,8 millones (75,0 por ciento interanual).
- Finalmente, la mayor inversión en los **Gobiernos Locales** radicó en la ejecución de proyectos de agua y saneamiento, que ascendieron a S/.19,0 millones (604,0 por ciento más), infraestructura vial por S/.8,0 millones (248,0 por ciento más) e instalaciones educativas por S/.4,8 millones (109,0 por ciento más).