



Amazonas: Síntesis de Actividad Económica - Octubre 2014 -

Departamento de Estudios Económicos
Sucursal Piura

Jueves, 15 de enero de 2015

El Banco Central de Reserva del Perú (BCRP) ha considerado presentar un conjunto de indicadores sectoriales de actividad económica con la finalidad de poder realizar el seguimiento del desempeño de la economía departamental. Para el sector real, se ha utilizado el Valor Bruto de Producción a precios del año 2007 para los sectores disponibles. Cabe señalar que a partir de enero 2014, el Instituto Nacional de Estadística (INEI) ha realizado el cambio de año base (de 1994 a 2007) para la construcción del Producto Bruto Interno (PBI) nacional, estando en elaboración la desagregación departamental. En la medida que se publique referida información, el BCRP volvería a elaborar para cada departamento un indicador agregado de actividad económica.

En octubre, la actividad agropecuaria creció en 8,7 por ciento respecto de similar mes del año pasado. En cuanto a los otros indicadores de actividad económica en la región, retrocedió la manufactura primaria (-100,0 por ciento). Por el contrario, se expandieron los despachos de cemento (68,8 por ciento), arribos a establecimientos de hospedaje (8,5 por ciento), crédito total (12,4 por ciento) e inversión pública (13,5 por ciento).

Actividad Primaria

En octubre, la actividad agropecuaria creció en 8,7 por ciento respecto de similar mes del año pasado debido a la expansión en la producción agrícola (12,2 por ciento) que fue contrarrestada parcialmente por la caída en la actividad pecuaria (-1,4 por ciento). El comportamiento positivo de la actividad agrícola obedeció principalmente a la mayor producción de arroz (19,3 por ciento) y cacao (39,6 por ciento).

Otros Indicadores de Actividad Económica

En octubre, la actividad de **refinación de petróleo** se mantuvo paralizada por la falta de la materia prima idónea para el tipo de proceso que realiza la Refinería El Milagro.

Los **despachos de cemento** crecieron en 68,8 por ciento con relación a igual mes del año previo, en medio del notable incremento en la inversión pública de los Gobiernos Locales.

El **número de arribos** a establecimientos de hospedaje se expandió en 8,5 por ciento interanual. Este resultado obedeció a la mayor llegada de visitantes nacionales (6,1 por ciento) y extranjeros (92,8 por ciento).

El **crédito** aumentó en 12,4 por ciento respecto a octubre del año pasado. El financiamiento a empresas se expandió en 8,1 por ciento y el financiamiento a personas decreció en 7,7 por ciento.

La **inversión pública** fue mayor en 13,5 por ciento a la ejecutada en octubre del año pasado. Este comportamiento se explica por el notable incremento en el gasto de capital de los Gobiernos Locales (152,3 por ciento), que compensó la menor inversión del Gobierno Nacional (-0,5 por ciento) y del Gobierno Regional (-16,1 por ciento).

Crecimiento de la producción agropecuaria 1/

(Var.% real respecto a similar mes del año anterior)

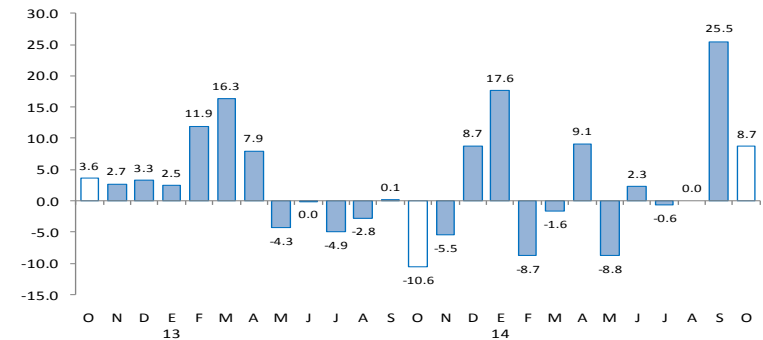

1/ A precios de 2007

Fuente: Ministerio de Agricultura y Riego

Otros indicadores de actividad económica

(Variación % respecto a similar mes del año anterior)

	May.14	Jun.14	Jul.14	Ago.14	Sep.14	Oct.14
Producción industrial 1/	↓ -86.2	↓ -100.0	↓ -100.0	↓ -100.0	↓ -100.0	↓ -100.0
Despachos de cemento 1/	↑ 4.8	↑ 2.4	↓ -7.3	↑ 1.7	↑ 10.4	↑ 68.8
Arribos a establecimientos de hospedaje	↑ 11.0	↑ 2.4	↑ 9.5	↑ 9.0	↓ -1.1	↑ 8.5
Crédito total 2/	↑ 15.2	↑ 15.4	↑ 5.0	↑ 15.0	↑ 14.4	↑ 12.4
Crédito de consumo 2/	↑ 18.3	↑ 2.5	↑ 16.7	↑ 14.1	↓ -15.1	↓ -13.0
Crédito hipotecario 2/	↑ 18.2	↑ 26.2	↑ 15.5	↑ 15.7	↑ 16.2	↑ 62.3
Inversión pública 1/	↓ -16.3	↓ -17.3	↓ -4.8	↓ -8.1	↑ 3.1	↑ 13.5

1/ En términos reales.

2/ En términos nominales.

Fuentes: Petroperu, Cementos Selva, Ministerio de Trabajo, SBS y MEF.

En octubre, la actividad agropecuaria creció en 8,7 por ciento respecto de similar mes del año pasado debido a la expansión en la producción agrícola (12,2 por ciento) que fue contrarrestada parcialmente por la caída en la actividad pecuaria (-1,4 por ciento).

Producción de principales productos agropecuarios 1/ (Toneladas)

Subsectores	Estructura Porcentual 2012 2/	OCTUBRE			ENERO-OCTUBRE		
		2013	2014	Var.%	2013	2014	Var.%
AGRÍCOLA	84.65			12.2			2.9
Orientada al mercado externo y agroindustria 2/	18.58			25.5			4.0
Café	14.82	0	6	n.d.	32 852	34 202	4.1
Cacao	1.30	224	313	39.6	3 957	4 335	9.6
Caña de azúcar	1.25	11 989	11 092	-7.5	134 718	106 146	-21.2
Maíz amarillo duro	1.21	297	485	63.4	25 268	27 448	8.6
Orientada al mercado interno	66.08			11.3			2.4
Arroz	12.22	12 564	14 990	19.3	291 459	309 411	6.2
Frijol grano seco	0.89	38	71	85.1	6 146	5 822	-5.3
Limón	0.26	490	538	9.8	5 437	5 570	2.4
Maíz amiláceo	0.54	43	53	23.3	5 694	6 329	11.1
Maíz choclo	0.33	65	64	-0.8	7 060	6 223	-11.8
Naranja	0.24	344	304	-11.5	5 256	5 544	5.5
Papa	2.88	5 611	6 237	11.1	59 487	54 099	-9.1
Pastos	37.23	212 730	217 641	2.3	2 204 768	2 197 744	-0.3
Piña	0.41	839	744	-11.3	8 966	8 196	-8.6
Plátano	5.27	10 846	10 717	-1.2	118 669	106 823	-10.0
Yuca	5.81	9 253	11 874	28.3	112 347	123 443	9.9
PECUARIO	15.35			-1.4			-2.7
Carne de Ave 3/	0.30	45	44	-2.5	496	485	-2.2
Huevo	0.66	78	72	-8.1	834	798	-4.4
Carne de vacuno 3/	8.81	1 351	1 393	3.1	13 521	13 623	0.8
Leche	4.65	6 465	6 112	-5.5	67 283	63 395	-5.8
Carne de Ovino 3/	0.11	19	19	1.9	177	158	-10.7
Carne de Porcino 3/	0.73	164	165	1.0	1 598	1 566	-2.0
Carne de Caprino 3/	0.08	9	10	4.6	170	194	14.4
SECTOR AGROPECUARIO	100.00			8.7			2.1

1/ Cifras preliminares

2/ A precios de 2007

3/ Peso neto

Fuente: Ministerio de Agricultura y Riego

Elaboración: BCRP, Sucursal Plura. Departamento de Estudios Económicos

- En lo relativo al **subsector agrícola**, el comportamiento positivo de la actividad agrícola obedeció principalmente a la mayor producción de arroz (19,3 por ciento) y cacao (39,6 por ciento).
- En lo que va del año, el sector creció en 2,1 por ciento con relación a similar período del año previo. Este comportamiento se sustentó en la expansión de la producción de arroz (6,2 por ciento) y café (4,1 por ciento). Este último cultivo sigue enfrentando el impacto de la roya y se está tendiendo a la sustitución de las variedades nativas predominantes en la región por otras más resistentes a dicha plaga.

En octubre, la actividad de refinación de petróleo se mantuvo paralizada por la falta de la materia prima idónea para el tipo de proceso que realiza la Refinería El Milagro. En lo que va del año, la caída fue del 97,1 por ciento. Es probable que reinicie operaciones en un futuro inmediato, entrando en un período de prueba para evaluar su viabilidad o su cierre definitivo.

Producción manufacturera 1/ (Variación % real respecto al mismo período del año anterior)			
Ramas de actividad	Estructura porcentual 2012 2/	OCTUBRE	ENERO - OCTUBRE
		Var. %	Var. %
MANUFACTURA PRIMARIA	100.0	-100.0	-97.1
Derivados de petróleo	100.0	-100.0	-97.1
SECTOR MANUFACTURA	100.0	-100.0	-97.1

1/ Cifras preliminares.

2/ A precios de 2007.

Fuente: PETROPERÚ

En el mes bajo análisis, los despachos de cemento crecieron en 68,8 por ciento con relación a igual mes del año previo, en medio del notable incremento en la inversión pública de los Gobiernos Locales. Sin embargo, en el período enero-octubre, los despachos registraron una contracción del 1,8 por ciento.

Despachos de cemento (Var.% con respecto a similar mes del año anterior)

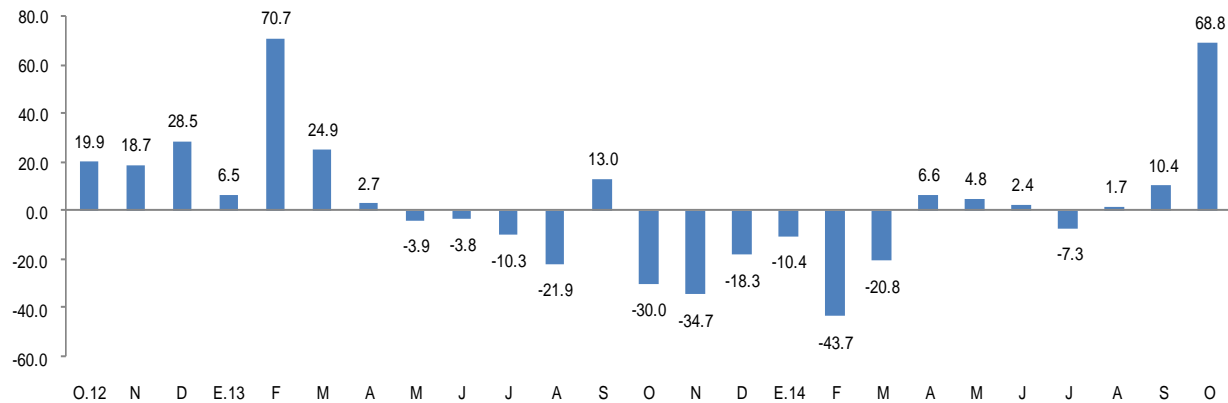

FUENTE: BCRP Sucursal Piura en base a información de Cementos Pacasmayo S.A.A

En octubre, el número de arribos a establecimientos de hospedaje se expandió en 8,5 por ciento respecto de similar mes del año anterior.

CRECIMIENTO DE ARRIBOS A ESTABLECIMIENTOS DE HOSPEDAJE (Variación %)

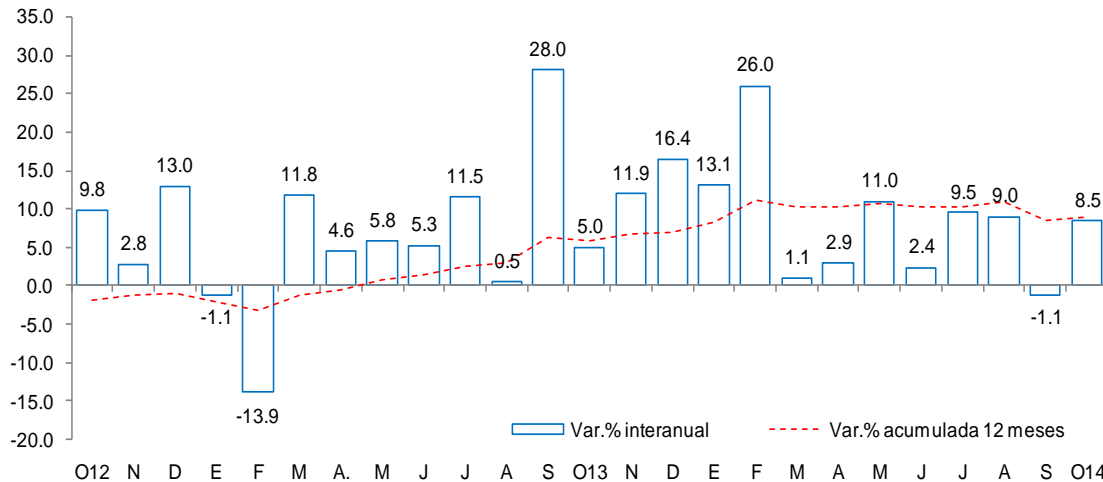

Fuente: Encuesta Mensual a Establecimientos de Hospedaje Temporal- MINCETUR

Este resultado obedeció a la mayor llegada de visitantes nacionales (6,1 por ciento) y extranjeros (92,8 por ciento). En lo que va del año, el número de arribos se incrementó en 7,8 por ciento.

En octubre, el crédito registró un aumento de 12,4 por ciento interanual, el cual significó un ritmo de crecimiento menor al registrado en similar mes de 2013 (21,9 por ciento). Según tipo de moneda, el crédito en moneda nacional se expandió en 12,6 por ciento interanual, representando el 99,6 por ciento del total; por otra parte, las colocaciones en moneda extranjera no registraron variación interanual.

Crédito

(Saldos a fin de periodo en millones de nuevos soles)

	A OCTUBRE			
	2013	2014	Estruc.%2014	Var.Nom. 2014/2013
Banco de la Nación 1/	57	65	15.2	15.4
Agrobanco 2/	24	45	10.5	84.4
Banca Múltiple	105	112	26.1	6.4
Instituciones no Bancarias	195	206	48.1	5.8
Cajas Municipales	172	181	27.9	5.6
Edpymes	8	8	1.2	-3.6
Empresas Financieras	15	17	2.6	14.1
Total	381	429	100.0	12.4
A empresas	262	283	66.1	8.1
Corporativo, Gran y Medianas Empresas	24	46	10.7	90.3
Pequeñas Empresas	123	122	4.6	-0.5
Microempresa	115	115	1.9	0.2
A personas	158	146	34.0	-7.7
Consumo	147	128	29.8	-13.0
Hipotecario	11	18	3.7	62.3
En MN	379	427	99.6	12.6
En ME	2	2	0.5	0.0

1/ Considera sólo los créditos de consumo e hipotecario.

2/ No considera los créditos a las demás empresas del sistema financiero.

Fuente: SBS y AFP.

Elaboración: BCRP.

- La **tasa de morosidad** registrada en septiembre fue de 6,0 por ciento, es decir, 0,6 de punto porcentual más respecto al mismo mes de 2013. La morosidad de la banca múltiple fue de 0,7 por ciento; cajas municipales, 7,6 por ciento; Edpymes, 7,2 por ciento; Agrobanco, 10,1 por ciento y Banco de la Nación, 1,2 por ciento.

Crecimiento del crédito

(Var.% nominal con respecto a similar mes del año anterior)

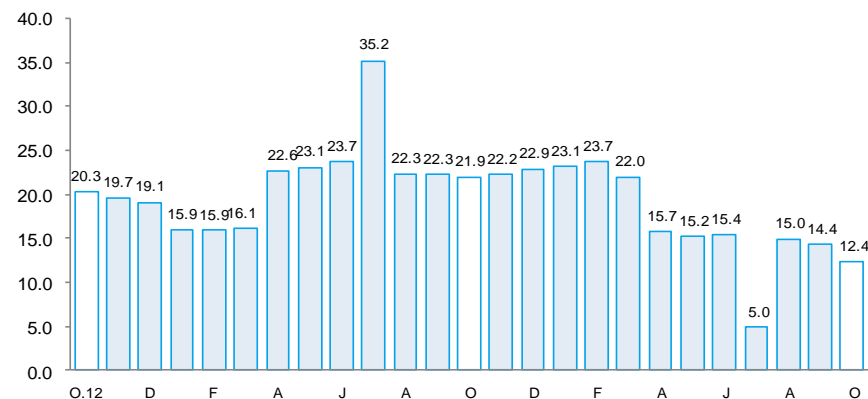

Tasa de morosidad 1/

(Porcentaje)

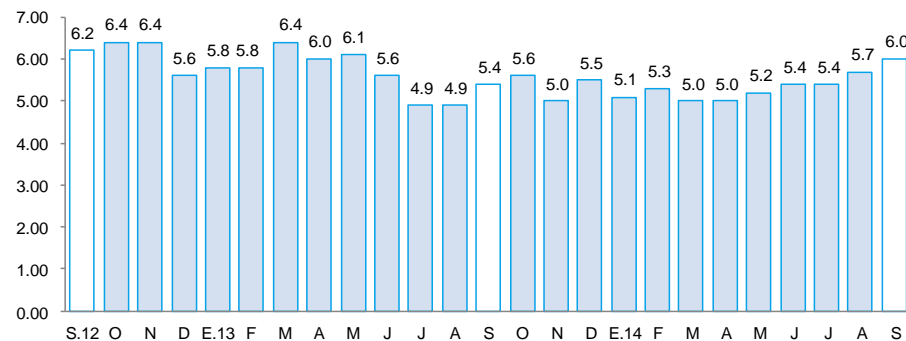

1/ Morosidad = (créditos vencidos + créditos en cobranza judicial) / colocaciones brutas.

En octubre, los depósitos en las instituciones financieras aumentaron 14,2 por ciento interanual. Por tipo de moneda, los depósitos en nuevos soles crecieron 14,2 por ciento interanual, mientras que los depósitos en moneda extranjera lo hicieron en 21,4 por ciento. La tasa de dolarización de los depósitos en el mes bajo análisis fue de 2,9 por ciento, superior en 0,1 puntos porcentuales a la tasa registrada en similar período del año pasado.

Depósitos

(Saldos a fin de periodo en millones de nuevos soles)

A OCTUBRE

	2013	2014	Estruc.% 2014	Var.Nom. 2014/2013
Banco de la Nación	128	136	54.6	6.5
Banca Múltiple	49	58	23.1	18.5
Instituciones no Bancarias	42	55	22.2	32.9
Cajas Municipales	40	54	20.5	34.6
Empresas Financieras	2	2	0.7	-5.6
Total	218	249	100.0	14.2
Depósitos a la vista	144	78	31.3	-45.7
Depósitos de ahorro	57	149	59.6	160.8
Depósitos a plazos	17	23	9.0	32.5
En M/N	212	242	97.1	14.2
En M/E	6	7	2.9	21.4

Fuente: SBS y AFP.

Elaboración: BCRP.

Crecimiento de los depósitos

(Var. % nominal con respecto a similar mes del año anterior)

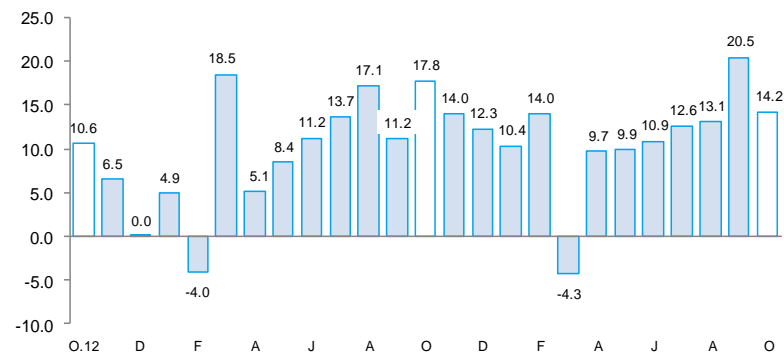

En octubre, la inversión pública total bordeó los S/.125 millones, siendo mayor en 13,5 por ciento a la ejecutada en similar mes del año pasado. Este comportamiento se explica por el notable incremento en el gasto de capital de los Gobiernos Locales (152,3 por ciento), que compensó la menor inversión del Gobierno Nacional (-0,5 por ciento) y del Gobierno Regional (-16,1 por ciento).

Inversión pública 1/ (En millones de nuevos soles)

	OCTUBRE			ENERO - OCTUBRE		
	2013	2014	Var.%real	2013	2014	Var.%real
Gobierno Nacional	72	74	-0.5	202	226	8.6
Gobierno Regional	23	20	-16.1	160	156	-5.4
Gobiernos locales	12	31	152.3	102	121	15.5
Inversión Pública	107	125	13.5	463	502	5.3

1/ Información actualizada al 31 de octubre de 2014.

2/ Comprende la adquisición de activos no financieros.

Fuente: Ministerio de Economía y Finanzas.

Elaboración: BCRP, Sucursal Piura. Departamento de Estudios Económicos.

Crecimiento de la inversión pública (Var.% real con respecto a similar mes del año anterior)

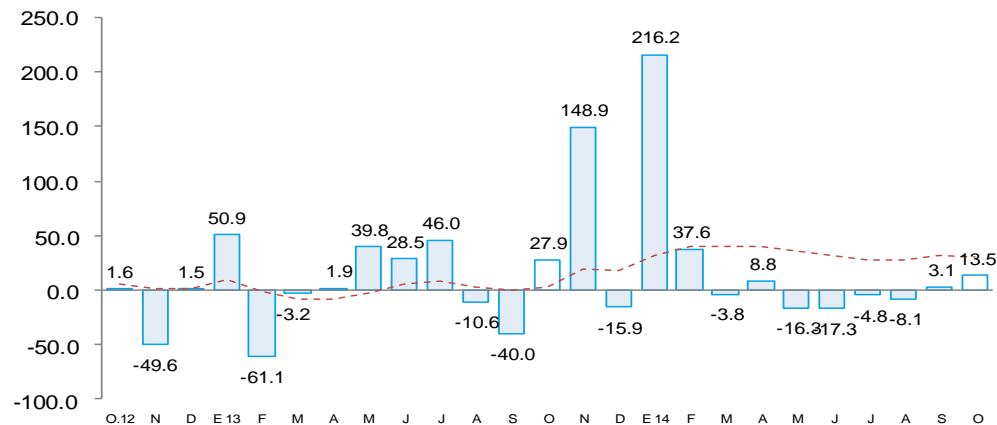

- En el caso del **Gobierno Nacional**, la ligera disminución en la inversión mensual radicó en el menor gasto en infraestructura agrícola (-69,6 por ciento interanual), que contrarrestó el mayor gasto en instalaciones educativas (S/.4,8 millones), médicas (S/.2,0 millones) y en infraestructura vial (S/.63,2 millones) por concesiones viales.
- Con relación al menor gasto del **Gobierno Regional**, éste obedeció al menor desembolso en infraestructura vial (-40,9 por ciento), agrícola (-81,8 por ciento), eléctrica (-66,7 por ciento) y en instalaciones médicas (-91,7 por ciento). No obstante, evolucionó favorablemente el gasto en instalaciones educativas (S/.6,2 millones) y en agua y saneamiento (S/.2,8 millones).
- Por su parte, la inversión de los **Gobiernos Locales** registró una significativa expansión mensual explicada, en parte, por el mayor gasto en infraestructura vial (50,0 por ciento interanual), que bordeó los S/.3,0 millones. Asimismo, se incrementó el desembolso en instalaciones educativas (S/.3,8 millones) y en agua y saneamiento (S/.20,5 millones); en este último caso, el incremento interanual fue del 439,5 por ciento.