



# Amazonas: Síntesis de Actividad Económica - Septiembre 2014 -

Departamento de Estudios Económicos  
Sucursal Piura

Jueves, 04 de diciembre de 2014

*El Banco Central de Reserva del Perú (BCRP) ha considerado presentar un conjunto de indicadores sectoriales de actividad económica con la finalidad de poder realizar el seguimiento del desempeño de la economía departamental. Para el sector real, se ha utilizado el Valor Bruto de Producción a precios del año 2007 para los sectores disponibles. Cabe señalar que a partir de enero 2014, el Instituto Nacional de Estadística (INEI) ha realizado el cambio de año base (de 1994 a 2007) para la construcción del Producto Bruto Interno (PBI) nacional, estando en elaboración la desagregación departamental. En la medida que se publique referida información, el BCRP volvería a elaborar para cada departamento un indicador agregado de actividad económica.*

En septiembre, la actividad agropecuaria creció en 25,5 por ciento respecto de similar mes del año pasado. En cuanto a los otros indicadores de actividad económica en la región, retrocedió la manufactura primaria (-100,0 por ciento) y los arribos a establecimientos de hospedaje (-1,1 por ciento). Por el contrario, se expandieron los despachos de cemento (10,4 por ciento), el crédito total (20,7 por ciento) y la inversión pública (3,1 por ciento).

## Actividad Primaria

En septiembre, la actividad agropecuaria creció en 25,5 por ciento respecto de similar mes del 2013 debido a la expansión en la producción agrícola (31,6 por ciento) que fue contrarrestada parcialmente por la caída en la actividad pecuaria (-7,1 por ciento). El comportamiento positivo de la actividad agrícola obedeció a la mayor producción de café (198,0 por ciento) y arroz (34,0 por ciento).

## Otros Indicadores de Actividad Económica

En septiembre, la actividad de **refinación de petróleo** se mantuvo paralizada por la falta de la materia prima idónea para el tipo de proceso que realiza la Refinería El Milagro.

Los **despachos de cemento** crecieron 10,4 por ciento en relación con igual mes del año previo mostrando una recuperación respecto de los meses precedentes. Este comportamiento se explica, en parte, por el notable dinamismo en la inversión mensual de los gobiernos locales.

El **número de arribos** a establecimientos de hospedaje se contrajo en 1,1 por ciento interanual. Este resultado obedeció a la menor llegada de visitantes nacionales (-3,4 por ciento) que contrarrestó con creces la expansión en el flujo de extranjeros (95,9 por ciento).

El **crédito** aumentó en 20,7 por ciento respecto a septiembre del año pasado. El financiamiento a empresas se expandió en 25,1 por ciento y el financiamiento a personas, en 13,2 por ciento.

La **inversión pública** alcanzó los S/.53 millones, resultando mayor en 3,1 por ciento a la de similar mes del año anterior. Fue determinante la notable expansión en el gasto de capital de los Gobiernos Locales (104,1 por ciento), lo cual, sin embargo, fue contrarrestado, en gran medida, por la caída en lo ejecutado por el Gobierno Nacional (-46,2 por ciento) y el Gobierno Regional (-9,9 por ciento).

## Crecimiento de la producción agropecuaria 1/

(Var.% real respecto a similar mes del año anterior)

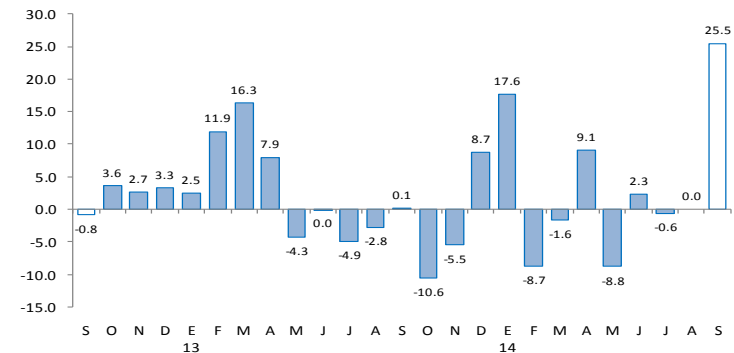

1/ A precios de 2007

Fuente: Ministerio de Agricultura y Riego

## Otros indicadores de actividad económica

(Variación % respecto a similar mes del año anterior)

	Abr.14	May.14	Jun.14	Jul.14	Ago.14	Sep.14
Producción industrial 1/	↓ -100.0	↓ -86.2	↓ -100.0	↓ -100.0	↓ -100.0	↓ -100.0
Despachos de cemento 1/	↑ 6.6	↑ 4.8	↑ 2.4	↓ -7.3	↑ 1.7	↑ 10.4
Arribos a establecimientos de hospedaje	↑ 2.9	↑ 11.0	↑ 2.4	↑ 9.5	↑ 9.0	↓ -1.1
Crédito total 2/	↑ 15.7	↑ 15.2	↑ 15.4	↑ 5.0	↑ 15.0	↑ 20.7
Crédito de consumo 2/	↑ 82.2	↑ 18.3	↑ 2.5	↑ 16.7	↑ 14.1	↑ 12.9
Crédito hipotecario 2/	↑ 18.5	↑ 18.2	↑ 26.2	↑ 15.5	↑ 15.7	↑ 16.2
Inversión pública 1/	↑ 8.8	↓ -16.3	↓ -17.3	↓ -4.8	↓ -8.1	↑ 3.1

1/ En términos reales.

2/ En términos nominales.

Fuentes: Petroperu, Cementos Selva, Ministerio de Trabajo, SBS y MEF.

En septiembre, la actividad agropecuaria creció en 25,5 por ciento respecto de similar mes del año pasado debido a la expansión en la producción agrícola (31,6 por ciento) que fue contrarrestada parcialmente por la caída en la actividad pecuaria (-7,1 por ciento).

## Producción de principales productos agropecuarios 1/ (Toneladas)

Subsectores	Estructura Porcentual 2012 2/	SEPTIEMBRE			ENERO-SEPTIEMBRE		
		2013	2014	Var.%	2013	2014	Var.%
<b>AGRÍCOLA</b>	<b>84.65</b>			<b>31.6</b>			<b>2.4</b>
<b>Orientada al mercado externo y agroindustria 2/</b>	<b>18.58</b>			<b>111.2</b>			<b>3.7</b>
Café	14.82	791	2 357	198.0	32 852	34 196	4.1
Cacao	1.30	375	424	13.2	3 733	4 022	7.8
Caña de azúcar	1.25	12 399	10 459	-15.6	122 729	95 054	-22.5
Maíz amarillo duro	1.21	598	485	-18.9	24 971	26 821	7.4
<b>Orientada al mercado interno 2/</b>	<b>66.08</b>			<b>17.4</b>			<b>1.8</b>
Arroz	12.22	20 998	28 148	34.0	278 894	294 421	5.6
Frijol grano seco	0.89	76	65	-14.6	6 107	5 751	-5.8
Limón	0.26	391	564	44.3	4 947	5 032	1.7
Maíz amiláceo	0.54	43	80	86.0	5 651	6 276	11.1
Maíz choclo	0.33	0	30	n.d.	6 995	6 159	-11.9
Naranja	0.24	331	374	13.2	4 912	5 240	6.7
Papa	2.88	7 469	7 223	-3.3	53 876	47 863	-11.2
Pastos	37.23	214 958	212 452	-1.2	1 992 038	1 995 945	0.2
Piña	0.41	850	838	-1.4	8 127	7 452	-8.3
Plátano	5.27	11 131	10 451	-6.1	107 823	95 275	-11.6
Yuca	5.81	9 831	13 080	33.1	103 094	111 355	8.0
<b>PECUARIO</b>	<b>15.35</b>			<b>-7.1</b>			<b>-3.9</b>
Carne de Ave 3/	0.30	55	35	-36.4	392	361	-7.8
Huevo	0.66	79	74	-6.4	757	727	-4.0
Carne de vacuno 3/	8.81	690	676	-2.1	6 207	6 237	0.5
Leche	4.65	6 409	5 860	-8.6	60 818	57 257	-5.9
Carne de Ovino 3/	0.11	7	6	-17.3	63	56	-12.1
Carne de Porcino 3/	0.73	125	122	-2.7	1 076	1 051	-2.4
Carne de Caprino 3/	0.08	4	4	-6.2	65	73	12.9
<b>SECTOR AGROPECUARIO</b>	<b>100.00</b>			<b>25.5</b>			<b>1.8</b>

1/ Cifras preliminares

2/ A precios de 2007

3/ Peso neto

Fuente: Ministerio de Agricultura y Riego

Elaboración: BCRP, Sucursal Piura. Departamento de Estudios Económicos

- En lo relativo al **subsector agrícola**, su desempeño positivo obedeció a la mayor producción de café (198,0 por ciento) y arroz (34,0 por ciento). Con relación al primero de estos cultivos, sigue acusando el impacto de la plaga de la roya pero los agricultores vienen realizando un manejo ad hoc para controlarla y, poco a poco, tienden a sustituir las variedades nativas por otras más resistentes a la roya. Adicionalmente, las dificultades en la producción en Brasil, debido al efecto de la sequía y de heladas, permite prever una mejora de los precios internacionales del grano.

- El comportamiento desfavorable de la **actividad pecuaria** obedeció principalmente a la menor producción de carne de ave (-36,4 por ciento).

En septiembre, la actividad de refinación de petróleo se mantuvo paralizada por la falta de la materia prima idónea para el tipo de proceso que realiza la Refinería El Milagro. En lo que va del año, la caída fue del 97,1 por ciento.

Producción manufacturera 1/ (Variación % real respecto al mismo período del año anterior)			
Ramas de actividad	Estructura porcentual 2012 2/	SEPTIEMBRE	ENERO-SEPTIEMBRE
		Var.%	Var.%
<b>MANUFACTURA PRIMARIA</b>	<b>100.0</b>	<b>-100.0</b>	<b>-97.1</b>
Derivados de petróleo	100.0	-100.0	-97.1
<b>SECTOR MANUFACTURA</b>	<b>100.0</b>	<b>-100.0</b>	<b>-97.1</b>

1/ Cifras preliminares.

2/ A precios de 2007.

Fuente: PETROPERÚ

En el mes bajo análisis, los despachos de cemento crecieron 10,4 por ciento en relación con igual mes del año previo mostrando una recuperación respecto de los meses precedentes. Este comportamiento se explica, en parte, por el notable dinamismo en la inversión mensual de los gobiernos locales.

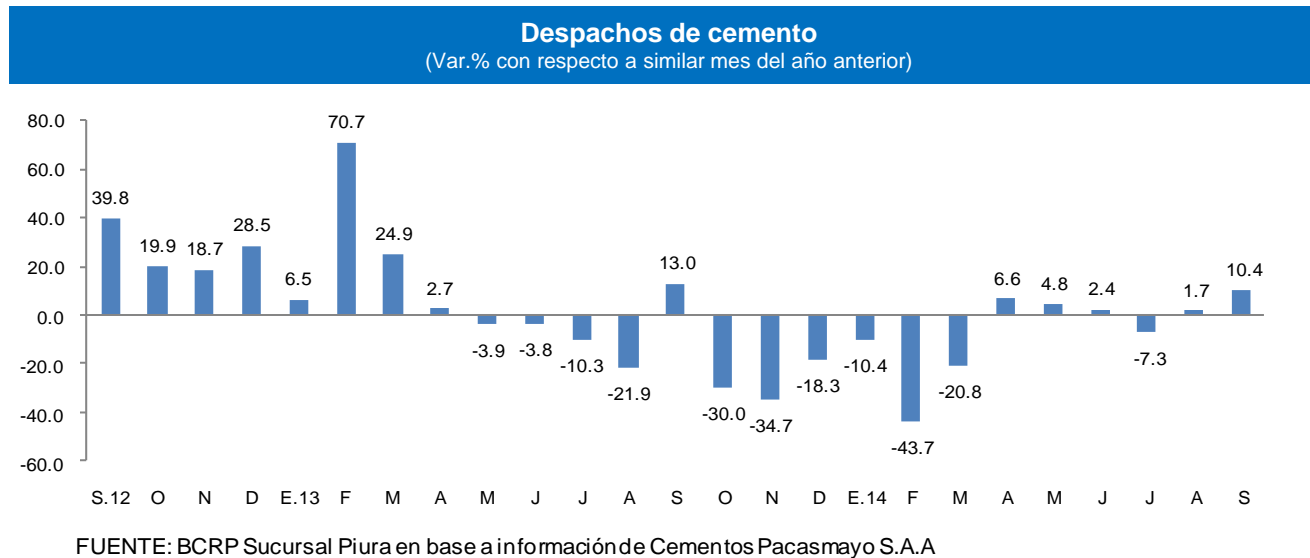

En septiembre, el número de arribos a establecimientos de hospedaje se contrajo en 1,1 por ciento respecto de similar mes del año anterior.

## CRECIMIENTO DE ARRIBOS A ESTABLECIMIENTOS DE HOSPEDAJE (Variación %)

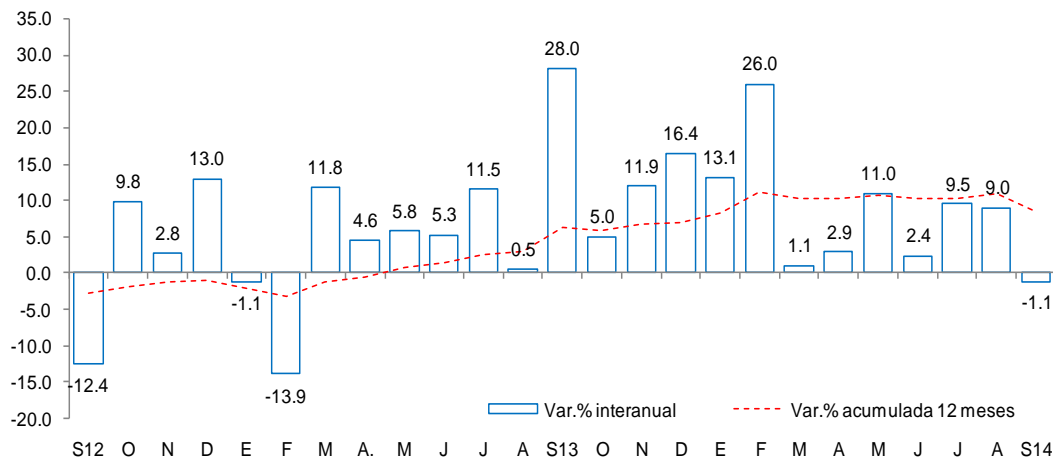

Fuente: Encuesta Mensual a Establecimientos de Hospedaje Temporal- MINCETUR

Este resultado obedeció a la menor llegada de visitantes nacionales (-3,4 por ciento) que contrarrestó con creces la expansión en el flujo de extranjeros (95,9 por ciento). No obstante, en lo que va del año, el número de arribos se expandió en 7,7 por ciento.

En septiembre, el crédito registró un aumento de 14,4 por ciento interanual, el cual significó un ritmo de crecimiento menor al registrado en similar mes de 2013 (22,3 por ciento). Según tipo de moneda, el crédito en moneda nacional se expandió en 11,4 por ciento interanual, representando el 96,8 por ciento del total; por otra parte, las colocaciones en moneda extranjera crecieron en 454,3 por ciento interanual.

## Crédito

(Saldos a fin de periodo en millones de nuevos soles)

	A SETIEMBRE			Var.Nom. 2014/2013
	2013	2014	Estruc.%2014	
<b>Banco de la Nación 1/</b>	<b>56</b>	<b>65</b>	<b>15.1</b>	<b>15.6</b>
<b>Agrobanco 2/</b>	<b>23</b>	<b>45</b>	<b>10.5</b>	<b>94.8</b>
<b>Banca Múltiple</b>	<b>104</b>	<b>114</b>	<b>26.5</b>	<b>9.8</b>
<b>Instituciones no Bancarias</b>	<b>192</b>	<b>205</b>	<b>47.8</b>	<b>6.8</b>
Cajas Municipales	169	180	27.9	6.2
Edpymes	8	8	1.3	-1.8
Empresas Financieras	14	17	2.7	18.6
<b>Total</b>	<b>375</b>	<b>429</b>	<b>100.0</b>	<b>14.4</b>
<b>A empresas</b>	<b>262</b>	<b>328</b>	<b>76.6</b>	<b>25.1</b>
Corporativo, Gran y Medianas Empresas	41	70	16.3	68.6
Pequeñas Empresas	138	149	7.4	8.3
Microempresa	83	109	2.5	31.4
<b>A personas</b>	<b>113</b>	<b>101</b>	<b>23.5</b>	<b>-10.8</b>
Consumo	97	83	19.3	-15.1
Hipotecario	15	18	3.4	16.2
En MN	373	415	96.8	11.4
En ME	2	14	3.2	454.3

1/ Considera sólo los créditos de consumo e hipotecario.

2/ No considera los créditos a las demás empresas del sistema financiero.

Fuente: SBS y AFP.

Elaboración: BCRP.

- La **tasa de morosidad** registrada en agosto fue de 5,7 por ciento, es decir, 0,8 de punto porcentual más respecto al mismo mes de 2013. La morosidad de la banca múltiple fue de 9,1 por ciento; cajas municipales, 7,2 por ciento; Edpymes, 7,7 por ciento; Agrobanco, 0,7 por ciento y Banco de la Nación, 1,2 por ciento.

## Crecimiento del crédito

(Var.% nominal con respecto a similar mes del año anterior)

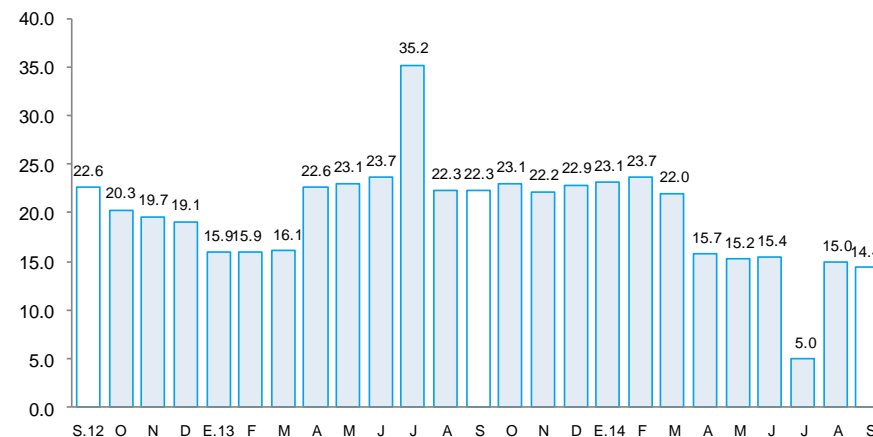

## Tasa de morosidad 1/

(Porcentaje)

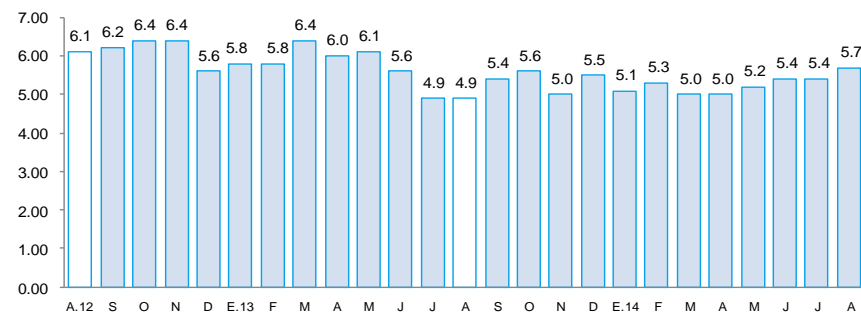

1/ Morosidad = (créditos vencidos + créditos en cobranza judicial) / colocaciones brutas.

En septiembre, los depósitos en las instituciones financieras aumentaron 20,5 por ciento interanual. Por tipo de moneda, los depósitos en nuevos soles crecieron 20,6 por ciento interanual, mientras que los depósitos en moneda extranjera lo hicieron en 17,0 por ciento.

## Depósitos

(Saldos a fin de periodo en millones de nuevos soles)

	A SETIEMBRE			
	2013	2014	Estruc.% 2014	Var.Nom. 2014/2013
<b>Banco de la Nación</b>	117	136	54.9	16.1
<b>Banca Múltiple</b>	48	59	23.9	22.7
<b>Instituciones no Bancarias</b>	40	52	21.2	30.6
Cajas Municipales	38	51	20.5	32.0
Empresas Financieras	2	2	0.7	0.8
<b>Total</b>	<b>205</b>	<b>247</b>	<b>100.0</b>	<b>20.5</b>
Depósitos a la vista	78	86	34.9	10.2
Depósitos de ahorro	108	139	56.1	28.9
Depósitos a plazos	19	22	9.0	15.6
En MN	199	240	97.1	20.6
En ME	6	7	2.9	17.0

Fuente: SBS y AFP.

Elaboración: BCRP.

## Crecimiento de los depósitos

(Var. % nominal con respecto a similar mes del año anterior)

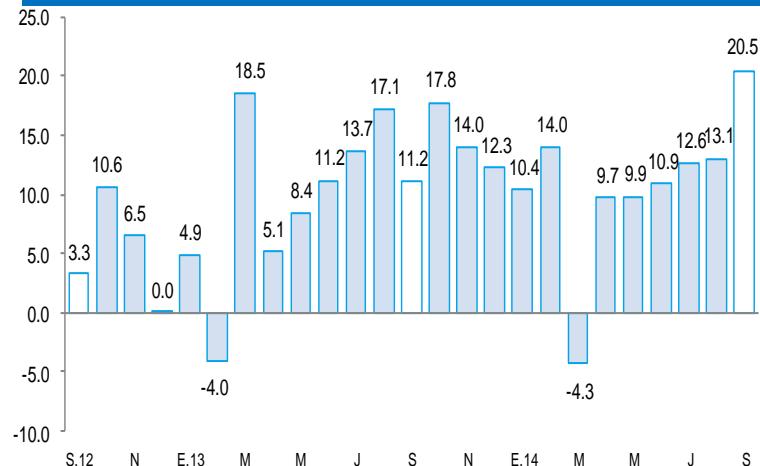



En septiembre, la inversión pública total alcanzó los S/53 millones, resultando mayor en 3,1 por ciento a la de similar mes del año anterior. Fue determinante la notable expansión en el gasto de capital de los Gobiernos Locales (104,1 por ciento), lo cual, sin embargo, fue contrarrestado, en gran medida, por la caída en lo ejecutado por el Gobierno Nacional (-46,2 por ciento) y el Gobierno Regional (-9,9 por ciento).

Inversión pública 1/ (En millones de nuevos soles)						
	SETIEMBRE			ENERO - SETIEMBRE		
	2013	2014	Var.%real	2013	2014	Var.%real
Gobierno Nacional	18	10	-46.2	129	151	14.0
Gobierno Regional	21	20	-9.9	137	136	-3.3
Gobiernos Locales	11	24	104.1	89	89	-2.7
<b>Inversión Pública</b>	<b>50</b>	<b>53</b>	<b>3.1</b>	<b>355</b>	<b>377</b>	<b>3.2</b>

1/ Información actualizada al 30 de septiembre de 2014.

2/ Comprende la adquisición de activos no financieros.

Fuente: Ministerio de Economía y Finanzas.

Elaboración: BCRP, Sucursal Piura. Departamento de Estudios Económicos.

- En el caso del **Gobierno Nacional**, la menor inversión mensual obedeció básicamente a la contracción del gasto en infraestructura vial (-51,6 por ciento interanual), que incluye el pago de adicionales de IIRSA Norte por concesiones viales; asimismo, disminuyó el desembolso en infraestructura agrícola (-46,7 por ciento), mejoramiento de instalaciones educativas (-11,1 por ciento) y agua y saneamiento (-100,0 por ciento). En el mes, destacó la asignación de S/1,6 millones a mejoras en la Universidad Nacional Toribio Rodríguez de Mendoza.

## Crecimiento de la inversión pública (Var.% real con respecto a similar mes del año anterior)

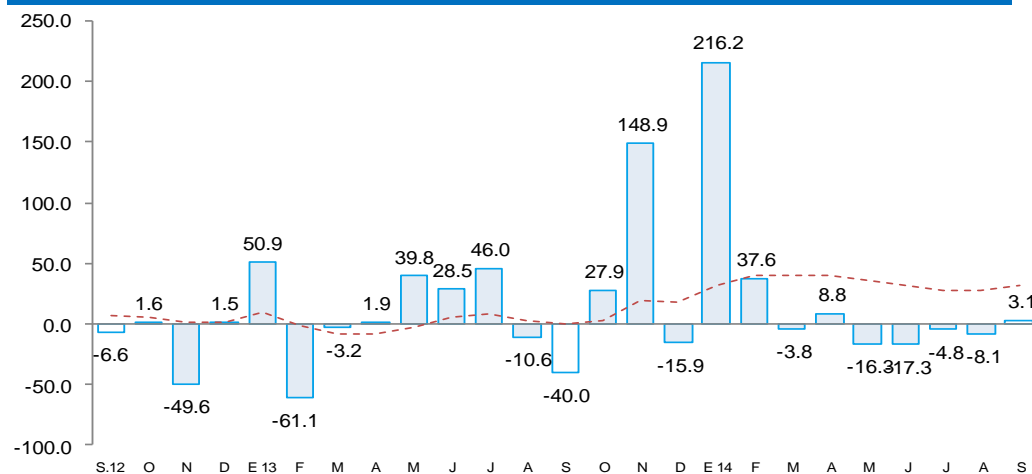

- Con relación a la inversión del **Gobierno Regional**, la caída de la inversión radicó en menores desembolsos en infraestructura vial (-3,8 por ciento), infraestructura agrícola (-16,7 por ciento), instalaciones educativas (-79,3 por ciento) e instalaciones médicas (-66,7 por ciento). En el mes bajo análisis, el gasto en infraestructura vial fue de S/5,1 millones; en infraestructura agrícola, de S/2,0 millones; infraestructura eléctrica, S/1,0 millón y agua y saneamiento, S/5,6 millones.
- Por último, el repunte en la inversión de los **Gobiernos Locales** se explica por el aumento del gasto de capital en infraestructura vial (44,4 por ciento interanual), el cual bordeó los S/2,6 millones; asimismo, influyó el mayor desembolso en infraestructura agrícola (S/1,6 millones), el cual incluyó la instalación del sistema de riego en Jumbilla y Chachapoyas.