



Amazonas: Síntesis de Actividad Económica - Agosto 2014 -

Departamento de Estudios Económicos
Sucursal Piura

Miércoles, 29 de octubre de 2014

El Banco Central de Reserva del Perú (BCRP) ha considerado presentar un conjunto de indicadores sectoriales de actividad económica con la finalidad de poder realizar el seguimiento del desempeño de la economía departamental. Para el sector real, se ha utilizado el Valor Bruto de Producción a precios del año 2007 para los sectores disponibles. Cabe señalar que a partir de enero 2014, el Instituto Nacional de Estadística (INEI) ha realizado el cambio de año base (de 1994 a 2007) para la construcción del Producto Bruto Interno (PBI) nacional, estando en elaboración la desagregación departamental. En la medida que se publique referida información, el BCRP volvería a elaborar para cada departamento un indicador agregado de actividad económica.

En agosto, la actividad agropecuaria se mantuvo invariable respecto de análogo mes del año pasado. En cuanto a los otros indicadores de actividad económica, retrocedió la manufactura primaria (-100,0 por ciento) y la inversión pública (-8,1 por ciento). Por el contrario, se expandieron los despachos de cemento (1,7 por ciento), los arribos a establecimientos de hospedaje (9,0 por ciento) y el crédito total (15,0 por ciento).

Actividad Primaria

En agosto, la actividad agropecuaria no varió respecto de similar mes del año pasado: la ligera expansión en la producción agrícola (0,8 por ciento) fue contrarrestada por la caída en la actividad pecuaria (-6,0 por ciento). En lo relativo a la actividad agrícola, los principales cultivos mostraron desempeños mixtos.

Otros Indicadores de Actividad Económica

En agosto, la actividad de **refinación de petróleo** paralizó debido a restricciones en el suministro de materia prima.

Los **despachos de cemento** crecieron en 1,7 por ciento en relación con análogo período del año previo, debido, en parte, al incremento de la inversión pública en los gobiernos locales.

El número de **arribos a establecimientos de hospedaje** se incrementó en 9,0 por ciento interanual. Este resultado obedeció a la mayor llegada de visitantes nacionales (10,5 por ciento) que contrarrestó con creces la caída en el flujo de extranjeros (-12,0 por ciento).

El **crédito total** aumentó en 15,0 por ciento respecto a agosto del año pasado. En particular, el crédito de consumo se expandió en 14,1 por ciento interanual y el crédito hipotecario, en 15,7 por ciento.

La **inversión pública**, correspondiente a los tres niveles de gobierno, totalizó S/.36,9 millones, resultando menor en 8,1 por ciento a la de similar mes del año anterior. Este desempeño obedeció a la contracción del gasto de capital del Gobierno Nacional (-34,2 por ciento) que no pudo ser compensada por la expansión registrada en los Gobiernos Locales (24,2 por ciento).

Crecimiento de la producción agropecuaria 1/

(Var.% real respecto a similar mes del año anterior)

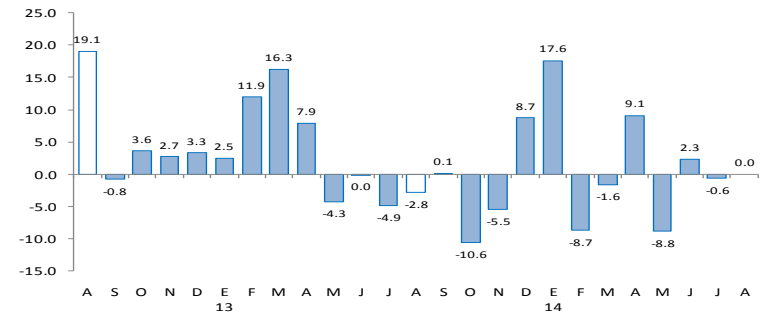

1/ A precios de 2007

Fuente: Ministerio de Agricultura y Riego

Otros indicadores de actividad económica

(Variación % respecto a similar mes del año anterior)

| | Mar.14 | Abr.14 | May.14 | Jun.14 | Jul.14 | Ago.14 |
|---|---------|----------|---------|----------|----------|----------|
| Producción industrial 1/ | ↓ -91.2 | ↓ -100.0 | ↓ -86.2 | ↓ -100.0 | ↓ -100.0 | ↓ -100.0 |
| Despachos de cemento 1/ | ↓ -20.8 | ↑ 6.6 | ↑ 4.8 | ↑ 2.4 | ↓ -7.3 | ↑ 1.7 |
| Arribos a establecimientos de hospedaje | ↑ 1.1 | ↑ 2.9 | ↑ 11.0 | ↑ 2.4 | ↑ 9.5 | ↑ 9.0 |
| Crédito total 2/ | ↑ 22.0 | ↑ 15.7 | ↑ 15.2 | ↑ 15.4 | ↑ 5.0 | ↑ 15.0 |
| Crédito de consumo 2/ | ↑ 14.4 | ↑ 82.2 | ↑ 18.3 | ↑ 2.5 | ↑ 16.7 | ↑ 14.1 |
| Crédito hipotecario 2/ | ↑ 50.5 | ↑ 18.5 | ↑ 18.2 | ↑ 26.2 | ↑ 15.5 | ↑ 15.7 |
| Inversión pública 1/ | ↓ -3.8 | ↑ 8.8 | ↓ -16.3 | ↓ -17.3 | ↓ -4.8 | ↓ -8.1 |

1/ En términos reales.

2/ En términos nominales.

Fuentes: Petroperu, Cementos Selva, Ministerio de Trabajo, SBS y MEF.

En agosto, la actividad agropecuaria no varió respecto de similar mes del año pasado: la ligera expansión en la producción agrícola (0,8 por ciento) fue contrarrestada por la caída en la actividad pecuaria (-6,0 por ciento).

Producción de principales productos agropecuarios 1/ (Toneladas)

| Subsectores | Estructura Porcentual 2012 2/ | AGOSTO | | | ENERO-AGOSTO | | |
|--|-------------------------------------|---------|---------|--------------|--------------|-----------|-------------|
| | | 2013 | 2014 | Var.% | 2013 | 2014 | Var.% |
| AGRICOLA | 84.65 | | | 0.8 | | | 0.3 |
| Orientada al mercado externo y agroindustria 2/ | 18.58 | | | -22.7 | | | 0.0 |
| Café | 14.82 | 5 302 | 3 951 | -25.5 | 32 061 | 31 839 | -0.7 |
| Cacao | 1.30 | 436 | 464 | 6.4 | 3 358 | 3 598 | 7.1 |
| Caña de azúcar | 1.25 | 12 884 | 10 000 | -22.4 | 110 330 | 84 595 | -23.3 |
| Maíz amarillo duro | 1.21 | 2 993 | 2 431 | -18.8 | 24 373 | 26 478 | 8.6 |
| Orientada al mercado interno 2/ | 66.08 | | | 17.4 | | | 0.5 |
| Arroz | 12.22 | 22 074 | 25 004 | 13.3 | 257 896 | 266 273 | 3.2 |
| Frijol grano seco | 0.89 | 1 527 | 2 422 | 58.6 | 6 031 | 5 686 | -5.7 |
| Limón | 0.26 | 693 | 565 | -18.5 | 4 556 | 4 468 | -1.9 |
| Maíz amiláceo | 0.54 | 913 | 2 535 | 177.7 | 5 608 | 6 196 | 10.5 |
| Maíz choclo | 0.33 | 0 | 0 | n.d. | 6 995 | 6 129 | -12.4 |
| Naranja | 0.24 | 416 | 484 | 16.2 | 4 582 | 4 865 | 6.2 |
| Papa | 2.88 | 6 862 | 7 506 | 9.4 | 46 408 | 40 640 | -12.4 |
| Pastos | 37.23 | 216 230 | 221 414 | 2.4 | 1 777 080 | 1 783 493 | 0.4 |
| Piña | 0.41 | 833 | 776 | -6.8 | 7 277 | 6 614 | -9.1 |
| Plátano | 5.27 | 11 050 | 10 484 | -5.1 | 96 692 | 85 655 | -11.4 |
| Yuca | 5.81 | 9 704 | 12 704 | 30.9 | 93 263 | 98 275 | 5.4 |
| PECUARIO | 15.35 | | | -6.0 | | | -3.5 |
| Carne de Ave 3/ | 0.30 | 59 | 45 | -24.1 | 337 | 326 | -3.1 |
| Huevo | 0.66 | 80 | 77 | -4.1 | 677 | 653 | -3.7 |
| Carne de vacuno 3/ | 8.81 | 688 | 675 | -1.9 | 5 516 | 5 561 | 0.8 |
| Leche | 4.65 | 6 727 | 6 234 | -7.3 | 54 409 | 51 397 | -5.5 |
| Carne de Ovino 3/ | 0.11 | 7 | 7 | -8.2 | 56 | 50 | -11.4 |
| Carne de Porcino 3/ | 0.73 | 124 | 121 | -2.8 | 951 | 929 | -2.3 |
| Carne de Caprino 3/ | 0.08 | 4 | 4 | 19.9 | 61 | 69 | 14.3 |
| SECTOR AGROPECUARIO | 100.00 | | | 0.0 | | | -0.1 |

1/ Cifras preliminares

2/ A precios de 2007

3/ Peso neto

Fuente: Ministerio de Agricultura y Riego

Elaboración: BCRP, Sucursal Piura. Departamento de Estudios Económicos

- En lo relativo al **subsector agrícola**, los principales cultivos mostraron desempeños mixtos: de un lado, se incrementaron las cosechas de arroz (13,3 por ciento), maíz amiláceo (177,7 por ciento), frijol grano seco (58,6 por ciento) y pastos (2,4 por ciento), pero, de otro lado, se contrajeron las del café (-25,5 por ciento). Este último cultivo sigue acusando el impacto negativo de la roya, que se está tratando de superar mediante la sustitución por otras variedades más resistentes a esta plaga.
- El comportamiento desfavorable de la **actividad pecuaria** obedeció principalmente a la menor producción de carne de ave (-24,1 por ciento).

En agosto, la actividad de refinación de petróleo paralizó debido a restricciones en el suministro de materia prima. En lo que va del año, la caída sectorial fue del 97,1 por ciento.

| Producción manufacturera 1/ (Variación % real respecto al mismo periodo del año anterior) | | | |
|--|-------------------------------------|---------------|--------------|
| Ramas de actividad | Estructura porcentual 2012 2/ | AGOSTO | ENERO-AGOSTO |
| | | Var.% | Var.% |
| MANUFACTURA PRIMARIA | 100.0 | -100.0 | -97.1 |
| Derivados de Petróleo | 100.0 | -100.0 | -97.1 |
| SECTOR MANUFACTURA | 100.0 | -100.0 | -97.1 |

1/ Cifras preliminares.

2/ A precios de 2007.

Fuente: PETROPERÚ

En el mes bajo análisis, los despachos de cemento crecieron en 1,7 por ciento en relación con análogo período del año previo, debido, en parte, al incremento de la inversión pública en los gobiernos locales. En los ocho primeros meses del año hubo una contracción de 11,2 por ciento.

Despachos de cemento (Var.% con respecto a similar mes del año anterior)

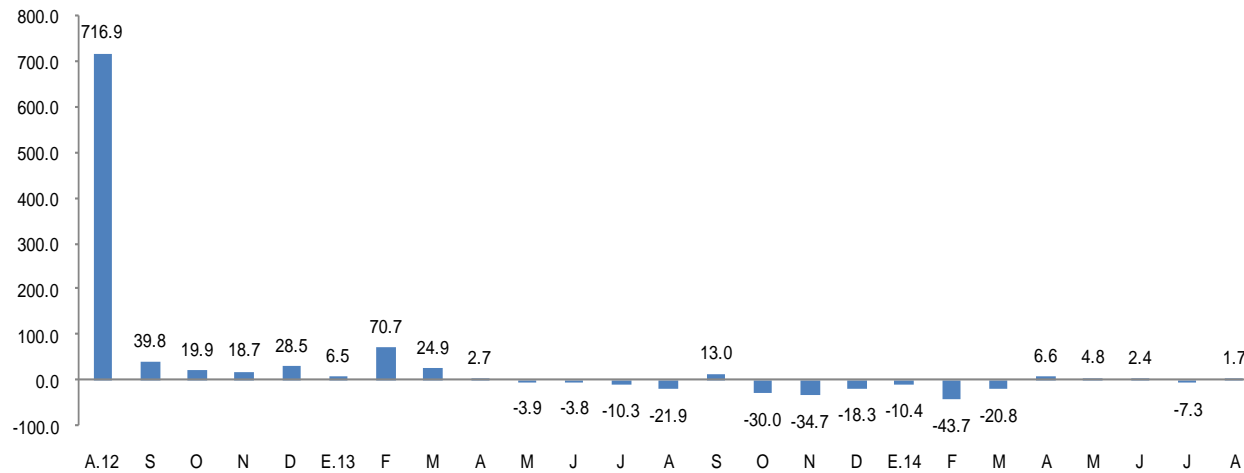

FUENTE: BCRP Sucursal Piura en base a información de Cementos Pacasmayo S.A.A

En agosto, el número de arribos a establecimientos de hospedaje se incrementó en 9,0 por ciento respecto de similar mes del año anterior.

CRECIMIENTO DE ARRIBOS A ESTABLECIMIENTOS DE HOSPEDAJE (Variación %)

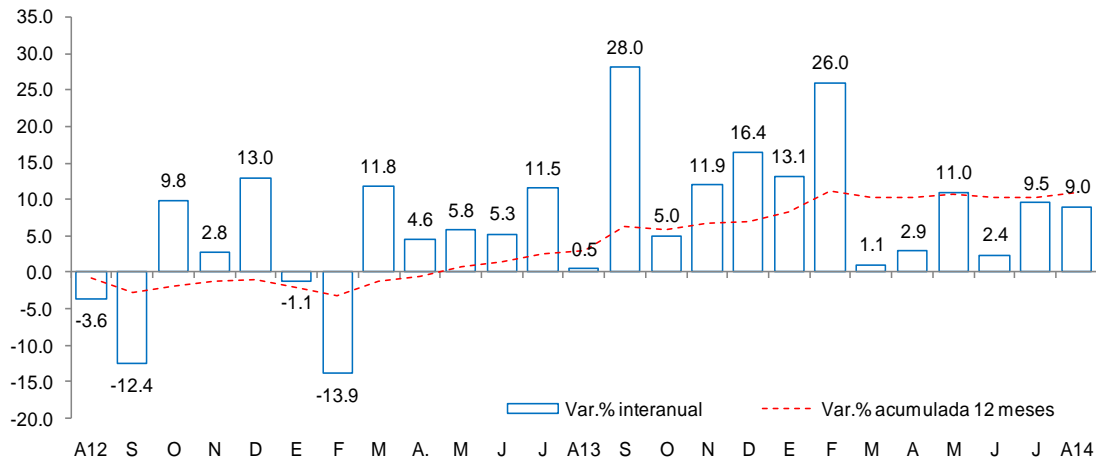

Fuente: Encuesta Mensual a Establecimientos de Hospedaje Temporal- MINCETUR

Este resultado obedeció a la mayor llegada de visitantes nacionales (10,5 por ciento) que contrarrestó con creces la caída en el flujo de extranjeros (-12,0 por ciento). En lo que va del año, el número de arribos se expandió en 8,9 por ciento.

En agosto, el saldo del crédito total aumentó en 15,0 por ciento respecto a similar mes del año pasado. Según tipo de crédito, sobresalió el crédito de consumo (37,1 por ciento del total) y a la microempresa (25,6 por ciento). Asimismo, el crédito corporativo observó el mayor crecimiento interanual (68,3 por ciento).

Crédito (Saldos a fin de periodo en millones de nuevos soles)

| | Estructura % | | Agosto | | Var. % |
|-------------------------------------|--------------|--------------|--------------|--|-------------|
| | Agosto 2014 | 2013 | 2014 | | |
| Banco de la Nación 1/ | 15.0 | 55.0 | 64.4 | | 17.1 |
| Agrobanco 2/ | 10.4 | 22.7 | 44.5 | | 95.8 |
| Banca Múltiple | 26.4 | 103.9 | 113.1 | | 8.9 |
| Instituciones no bancarias | 48.2 | 191.3 | 206.8 | | 8.1 |
| Cajas municipales | 42.4 | 168.0 | 181.9 | | 8.3 |
| Edpymes | 1.9 | 8.7 | 8.3 | | -4.8 |
| Financieras | 3.9 | 14.6 | 16.6 | | 13.7 |
| TOTAL | 100.0 | 373.0 | 428.8 | | 15.0 |
| Corporativo, gran y mediana empresa | 15.7 | 39.9 | 67.2 | | 68.3 |
| Pequeña empresa | 17.4 | 94.5 | 74.8 | | -20.9 |
| Microempresa | 25.6 | 83.8 | 109.9 | | 31.1 |
| Consumo | 37.1 | 139.5 | 159.2 | | 14.1 |
| Hipotecario | 4.1 | 15.4 | 17.8 | | 15.7 |
| En moneda nacional | 98.2 | 370.5 | 421.0 | | 13.6 |
| En moneda extranjera | 1.8 | 2.4 | 7.8 | | 220.0 |

1/ No considera los créditos a las demás empresas del sistema financiero.

2/ Sólo considera los créditos de consumo e hipotecario.

Fuente: Superintendencia de Banca, Seguros y AFP.

Elaboración: BCRP, Sucursal Piura. Departamento de Estudios Económicos.

- En julio, la **morosidad** fue de 5,4 por ciento; es decir, 0,5 puntos porcentuales más respecto al mismo mes de 2013. La mora de las empresas bancarias se situó en 8,9 por ciento, lo que supuso un incremento de 0,8 puntos porcentuales respecto de julio del año pasado; de otro lado, la cartera pesada de las cajas municipales fue del 6,8 por ciento, lo que equivalió a 1,5 puntos porcentuales más.

Crecimiento del crédito

(Var. % nominal con respecto a similar mes del año anterior)

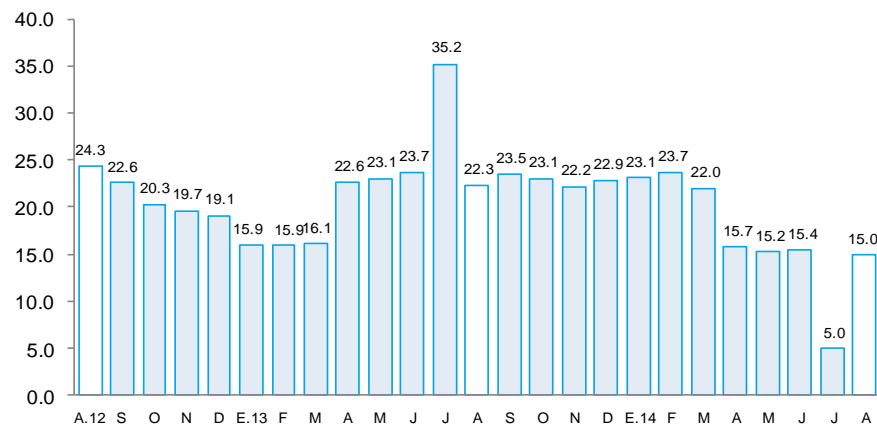

Tasa de morosidad 1/

(Porcentaje)

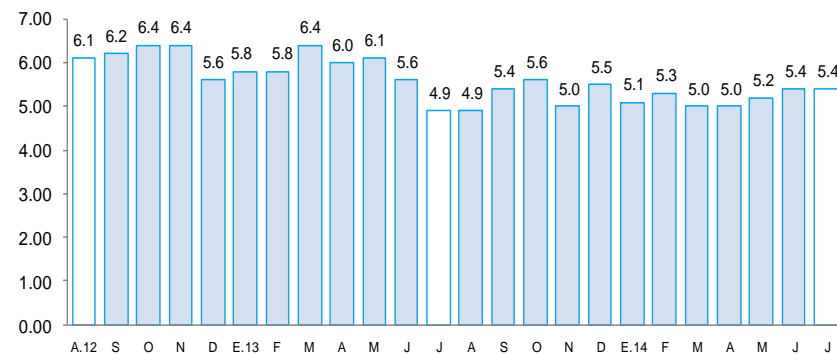

1/ Morosidad = (créditos vencidos + créditos en cobranza judicial) / colocaciones brutas.

El saldo de depósitos aumentó 13,1 por ciento respecto a agosto del año pasado debido principalmente a la mayor captación de ahorros corrientes, que con 20,7 por ciento de crecimiento interanual pasaron a representar más de la mitad de los depósitos en el departamento. Las captaciones en moneda nacional dieron cuenta del 97,0 por ciento del total y se expandieron 13,1 por ciento en términos interanuales

Depósitos

(Saldos a fin de periodo en millones de nuevos soles)

| | Estructura % | Agosto | | Var. % |
|-----------------------------------|--------------|--------------|--------------|-------------|
| | Agosto 2014 | 2013 | 2014 | |
| Banco de la Nación | 54.2 | 119.4 | 127.3 | 6.6 |
| Banca Múltiple | 24.6 | 49.6 | 57.8 | 16.5 |
| Instituciones no bancarias | 21.2 | 38.8 | 49.9 | 28.5 |
| Cajas municipales | 20.4 | 37.0 | 48.0 | 29.8 |
| Financieras | 0.8 | 1.8 | 1.9 | 2.0 |
| TOTAL | 100.0 | 207.9 | 235.0 | 13.1 |
| Vista | 35.2 | 81.0 | 82.6 | 2.0 |
| Ahorro | 55.5 | 108.0 | 130.4 | 20.7 |
| Aplazos | 9.4 | 18.9 | 22.0 | 16.5 |
| En moneda nacional | 97.0 | 201.7 | 228.1 | 13.1 |
| En moneda extranjera | 3.0 | 6.2 | 7.0 | 13.4 |

Fuente: Superintendencia de Banca, Seguros y AFP.

Crecimiento de los depósitos

(Var. % nominal con respecto a similar mes del año anterior)

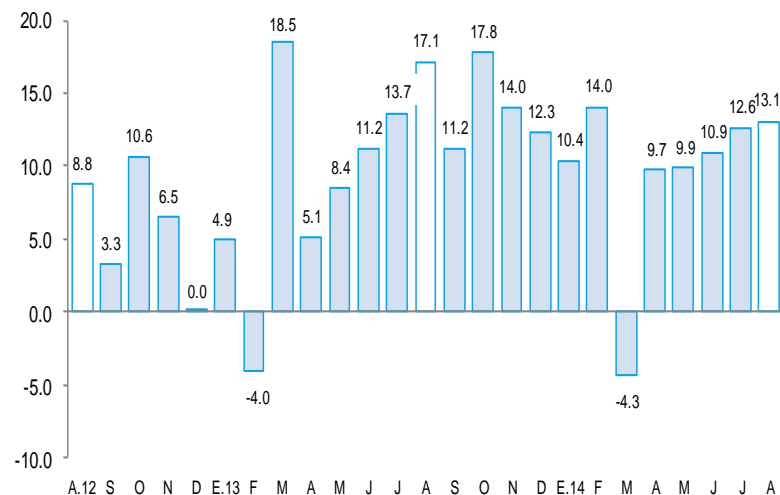

En agosto, la inversión pública totalizó S/36, 9 millones, resultando menor en 8,1 por ciento a la de similar mes del año pasado. Este desempeño obedeció a la contracción del gasto de capital del Gobierno Nacional (-34,2 por ciento) que no pudo ser compensada por la expansión registrada en los Gobiernos Locales (24,2 por ciento).

Inversión pública 1/ (En millones de nuevos soles)

| | AGOSTO | | | ENERO - AGOSTO | | |
|--------------------------|-------------|-------------|-------------|----------------|--------------|------------|
| | 2013 | 2014 | Var.%real | 2013 | 2014 | Var.%real |
| Gobierno Nacional | 15.1 | 10.2 | -34.2 | 111.7 | 141.7 | 23.6 |
| Gobierno Regional | 15.6 | 16.1 | 0.1 | 115.5 | 116.2 | -2.0 |
| Gobiernos Locales | 8.3 | 10.6 | 24.2 | 78.2 | 65.8 | -18.1 |
| Inversión Pública | 39.0 | 36.9 | -8.1 | 305.4 | 323.7 | 3.2 |

1/ Información actualizada al 31 de agosto de 2014.

2/ Comprende la adquisición de activos no financieros.

Fuente: Ministerio de Economía y Finanzas.

Elaboración: BCRP, Sucursal Plura. Departamento de Estudios Económicos.

Crecimiento de la inversión pública (Var.% real con respecto a similar mes del año anterior)

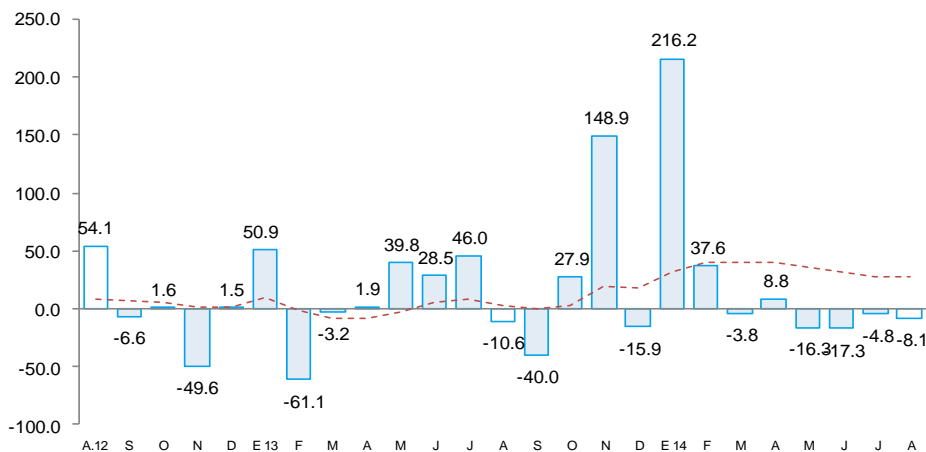

- En el caso del **Gobierno Nacional**, la menor inversión mensual obedeció básicamente al menor gasto en infraestructura vial (-31,3 por ciento interanual), que incluyó el pago de adicionales del IIRSA Norte por concesiones viales (S/.4,4 millones): Asimismo, se observaron menores desembolsos en el mejoramiento de instalaciones educativas (-87,5 por ciento), así como en obras de agua y saneamiento (-90,0 por ciento).
- Con relación a la inversión del **Gobierno Regional**, se registró una expansión en el gasto en infraestructura vial (32,8 por ciento interanual), el cual alcanzó un monto de S/.7,7 millones; además, se observó un incremento en la ejecución de obras de infraestructura eléctrica (100,0 por ciento). En contraste, disminuyó la inversión en infraestructura agrícola (-82,4 por ciento), agua y saneamiento (-30,8 por ciento) e instalaciones educativas (-30,8 por ciento) y médicas (-62,5 por ciento).
- Por último, el repunte en la inversión de los **Gobiernos Locales** radicó en el mayor gasto de capital en infraestructura vial (46,7 por ciento interanual) e instalaciones educativas (109,1 por ciento).