



Amazonas: Síntesis de Actividad Económica - Julio 2014 -

Departamento de Estudios Económicos
Sucursal Piura

Lunes, 06 de octubre de 2014

El Banco Central de Reserva del Perú (BCRP) ha considerado presentar un conjunto de indicadores sectoriales de actividad económica con la finalidad de poder realizar el seguimiento del desempeño de la economía departamental. Para el sector real, se ha utilizado el Valor Bruto de Producción a precios del año 2007 para los sectores disponibles. Cabe señalar que a partir de enero 2014, el Instituto Nacional de Estadística (INEI) ha realizado el cambio de año base (de 1994 a 2007) para la construcción del Producto Bruto Interno (PBI) nacional, estando en elaboración la desagregación departamental. En la medida que se publique referida información, el BCRP volvería a elaborar para cada departamento un indicador agregado de actividad económica.

En julio, la actividad agropecuaria decreció en 0,6 por ciento respecto de análogo de mes del 2013. En cuanto a los otros indicadores de actividad económica en la región, retrocedió la manufactura primaria (-100,0 por ciento), los despachos de cemento (-7,3 por ciento) y la inversión pública (-4,8 por ciento). Por el contrario, se expandieron los arribos a establecimientos de hospedaje (9,5 por ciento) y el crédito total (14,6 por ciento)

Actividad Primaria

En julio, la actividad agropecuaria decreció en 0,6 por ciento respecto de similar mes del año pasado, por la caída en la producción pecuaria (-6,3 por ciento) frente a un estancamiento de la producción agrícola. En este sentido, fue determinante la menor producción de leche (-8,4 por ciento).

Otros Indicadores de Actividad Económica

En julio, la actividad de **refinación de petróleo** paralizó debido a restricciones en el suministro de materia prima.

Los **despachos de cemento** decrecieron 7,3 por ciento en relación con análogo período del año previo. Influyó, en parte, la caída en la inversión pública; en especial del Gobierno Regional y de los Gobiernos Locales

El número de **arribos a establecimientos de hospedaje** se incrementó en 9,5 por ciento interanual. Este resultado obedeció a la mayor llegada de visitantes nacionales (8,9 por ciento) y extranjeros (21,8 por ciento). Incidió el feriado largo por fiestas patrias.

El **crédito total** aumentó en 14,6 por ciento respecto a julio del año pasado. En particular, el crédito de consumo se expandió en 16,7 por ciento interanual y el crédito hipotecario, en 15,5 por ciento.

La **inversión pública**, correspondiente a los tres niveles de gobierno, totalizó S/.47,3 millones, resultando menor en 4,8 por ciento a la de similar mes del año previo. Este desempeño obedeció a la contracción del gasto de capital del Gobierno Regional (-9,3 por ciento) y de los Gobiernos Locales (-26,0 por ciento), que no pudo ser compensada por la expansión registrada en el Gobierno Nacional (35,9 por ciento).

Crecimiento de la producción agropecuaria 1/

(Var.% real respecto a similar mes del año anterior)

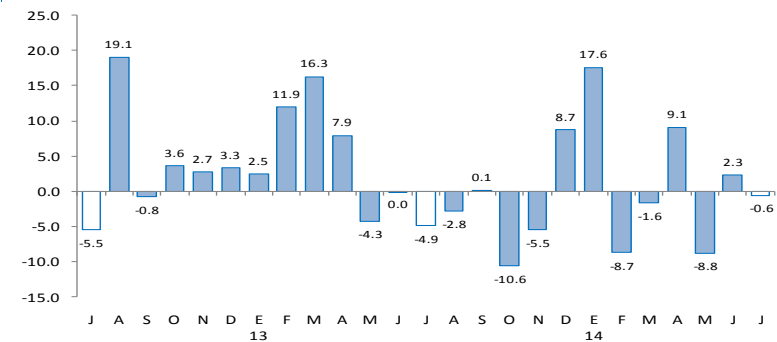

1/ A precios de 2007

Fuente: Ministerio de Agricultura y Riego

Otros indicadores de actividad económica

(Variación % respecto a similar mes del año anterior)

	Feb.14	Mar.14	Abr.14	May.14	Jun.14	Jul.14
Producción industrial 1/	↓ -98.2	↓ -91.2	↓ -100.0	↓ -86.2	↓ -100.0	↓ -100.0
Despachos de cemento 1/	↓ -43.7	↓ -20.8	↑ 6.6	↑ 4.8	↑ 2.4	↓ -7.3
Arribos a establecimientos de hospedaje	↑ 26.0	↑ 1.1	↑ 2.9	↑ 11.0	↑ 2.4	↑ 9.5
Crédito total 2/	↑ 23.7	↑ 22.0	↑ 15.7	↑ 15.2	↑ 15.4	↑ 14.6
Crédito de consumo 2/	↓ -6.3	↑ 14.4	↑ 82.2	↑ 18.3	↑ 2.5	↑ 16.7
Crédito hipotecario 2/	↑ 58.3	↑ 50.5	↑ 18.5	↑ 18.2	↑ 26.2	↑ 15.5
Inversión pública 1/	↑ 37.6	↓ -3.8	↑ 8.8	↓ -16.3	↓ -17.3	↓ -4.8

1/ En términos reales.

2/ En términos nominales.

Fuentes: Petroperu, Cementos Selva, Ministerio de Trabajo, SBS y MEF.

En julio, la actividad agropecuaria decreció en 0,6 por ciento respecto de similar mes del año pasado, por la caída en la producción pecuaria (-6,3 por ciento) frente a un estancamiento de la producción agrícola .

Producción de principales productos agropecuarios 1/ (Toneladas)

Subsectores	Estructura Porcentual 2012 2/	JULIO			ENERO-JULIO		
		2013	2014	Var.%	2013	2014	Var.%
AGRÍCOLA	84.65			0.0			0.3
Orientada al mercado externo y agroindustria 2/	18.58			-7.7			4.1
Café	14.82	6 530	5 924	-9.3	26 760	27 877	4.2
Cacao	1.30	605	614	1.6	2 922	3 134	7.3
Caña de azúcar	1.25	12 033	10 305	-14.4	97 446	74 595	-23.5
Maíz amarillo duro	1.21	3 916	3 992	1.9	21 380	23 905	11.8
Orientada al mercado interno 2/	66.08			5.2			-1.4
Arroz	12.22	32 981	36 423	10.4	235 822	241 270	2.3
Frijol grano seco	0.89	1 580	1 401	-11.4	4 504	3 342	-25.8
Limón	0.26	538	601	11.6	3 863	3 903	1.0
Maíz amiláceo	0.54	2 504	2 133	-14.8	4 695	3 656	-22.1
Maíz choclo	0.33	0	15	n.d.	6 995	6 129	-12.4
Naranja	0.24	750	977	30.4	4 166	4 382	5.2
Papa	2.88	7 601	10 259	35.0	39 546	35 078	-11.3
Pastos	37.23	216 189	219 628	1.6	1 560 850	1 560 248	0.0
Piña	0.41	901	738	-18.1	6 445	5 838	-9.4
Plátano	5.27	11 725	10 429	-11.1	85 641	74 340	-13.2
Yuca	5.81	13 047	12 727	-2.5	83 559	85 571	2.4
PECUARIO	15.35			-6.3			1.2
Carne de Ave 3/	0.30	48	32	-32.4	278	281	1.3
Huevo	0.66	93	89	-4.4	597	575	-3.7
Carne de vacuno 3/	8.81	683	676	-1.0	4 828	4 762	-1.4
Leche	4.65	6 817	6 244	-8.4	47 682	49 049	2.9
Carne de Ovino 3/	0.11	7	6	-12.4	49	45	-7.8
Carne de Porcino 3/	0.73	120	120	0.6	826	808	-2.2
Carne de Caprino 3/	0.08	4	4	8.1	26	28	5.0
SECTOR AGROPECUARIO	100.00			-0.6			0.4

1/ Cifras preliminares

2/ A precios de 2007

3/ Peso neto

Fuente: Ministerio de Agricultura y Riego

Elaboración: BCRP, Sucursal Piura. Departamento de Estudios Económicos

- En lo relativo al **subsector agrícola**, los principales cultivos mostraron desempeños mixtos: de un lado, se incrementaron las cosechas de arroz (10,4 por ciento) y pastos (1,6 por ciento), pero, de otro lado, se contrajeron las del café (-9,3 por ciento). Este último cultivo sigue acusando el impacto de la plaga de la roya.
- El comportamiento desfavorable de la **actividad pecuaria** obedeció a la menor producción de leche (-8,4 por ciento).

En julio, la actividad de refinación de petróleo paralizó debido a restricciones en el suministro de materia prima. En lo que va del año, la caída sectorial fue del 90,5 por ciento.

Producción manufacturera 1/
(Variación % real respecto al mismo período del año anterior)

Ramas de actividad	Estructura porcentual 2012 2/	JULIO Var.%	ENERO-JULIO Var.%
MANUFACTURA PRIMARIA	100.0	-100.0	-90.5
Derivados de petróleo	100.0	-100.0	-90.5
SECTOR MANUFACTURA	100.0	-100.0	-90.5

1/ Cifras preliminares.

2/ A precios de 2007.

3/ En puntos porcentuales.

Fuente: PETROPERÚ

En el mes bajo análisis, los despachos de cemento decrecieron 7,3 por ciento en relación con análogo período del año previo. Influyó, en parte, la caída en la inversión pública; en especial, del Gobierno Regional y de los Gobiernos Locales. En los siete primeros meses del año, los despachos de cemento se contrajeron en 12,9 por ciento.

Despachos de cemento (Var.% con respecto a similar mes del año anterior)

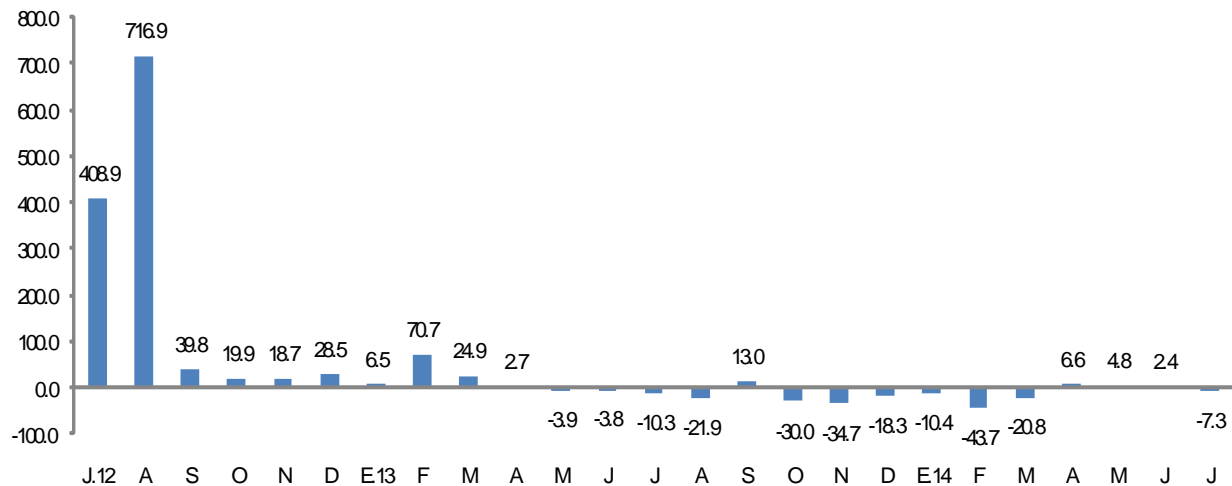

FUENTE: BCRP, Sursal Flura en base a información de Cementos Pacasmayo SAA

En julio, el número de arribos a establecimientos de hospedaje se incrementó en 9,5 por ciento respecto de similar mes del año anterior.

CRECIMIENTO DE ARRIBOS A ESTABLECIMIENTOS DE HOSPEDAJE (Variación %)

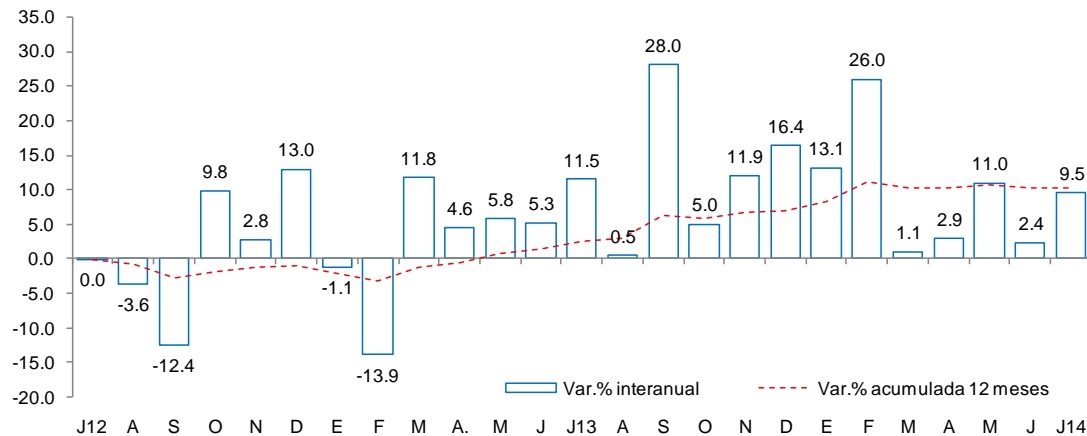

Fuente: Encuesta Mensual a Establecimientos de Hospedaje Temporal- MINCETUR

Este resultado obedeció a la mayor llegada de visitantes nacionales (8,9 por ciento) y extranjeros (21,8 por ciento). Incidió el feriado largo por fiestas patrias. En lo que va del año, el número de arribos se expandió en 8,9 por ciento

En julio, el saldo del crédito total aumentó en 14,6 por ciento respecto a igual mes del año pasado. Según tipo de crédito, sobresalió el crédito de consumo (33,8 por ciento del total) y a la pequeña empresa (31,8 por ciento). Asimismo, el crédito corporativo observó el mayor crecimiento interanual (24,2 por ciento).

Crédito (Saldos a fin de periodo en millones de nuevos soles)

	Estructura %		Julio		Var.%
	Julio 2014	2013	2014		
Banco de la Nación 1/	15.4	58.5	65.8	12.6	
Agrobanco 2/	10.2	21.9	43.6	98.7	
Banca Múltiple	26.5	103.8	113.6	9.4	
Instituciones no bancarias	47.9	189.5	205.3	8.4	
Cajas municipales	42.2	167.0	180.9	8.3	
Edpymes	1.9	8.8	8.0	-8.9	
Financieras	3.8	13.6	16.4	20.4	
TOTAL	100.0	373.7	428.4	14.6	
Corporativo, gran y mediana empresa	10.1	34.8	43.2	24.2	
Pequeña empresa	31.8	126.1	136.1	8.0	
Microempresa	20.3	73.7	86.8	17.9	
Consumo	33.8	124.2	144.9	16.7	
Hipotecario	4.0	14.9	17.2	15.5	
En moneda nacional	99.5	371.2	426.2	14.8	
En moneda extranjera	0.5	2.5	2.1	-15.1	

1/ No considera los créditos a las demás empresas del sistema financiero.

2/ Sólo considera los créditos de consumo e hipotecario.

Fuente: Superintendencia de Banca, Seguros y AFP.

Elaboración: BCRP, Sucursal Piura. Departamento de Estudios Económicos.

- La **morosidad** fue de 5,5 por ciento; es decir, 0,6 puntos porcentuales más respecto al mismo mes de 2013. La morosidad en las instituciones no bancarias (6,5 por ciento) fue mayor en 1,0 punto porcentual a la de julio del año previo, mientras que en la banca múltiple (9,2 por ciento) aumentó en 1,1 puntos porcentuales.

Crecimiento del crédito

(Var.% nominal con respecto a similar mes del año anterior)

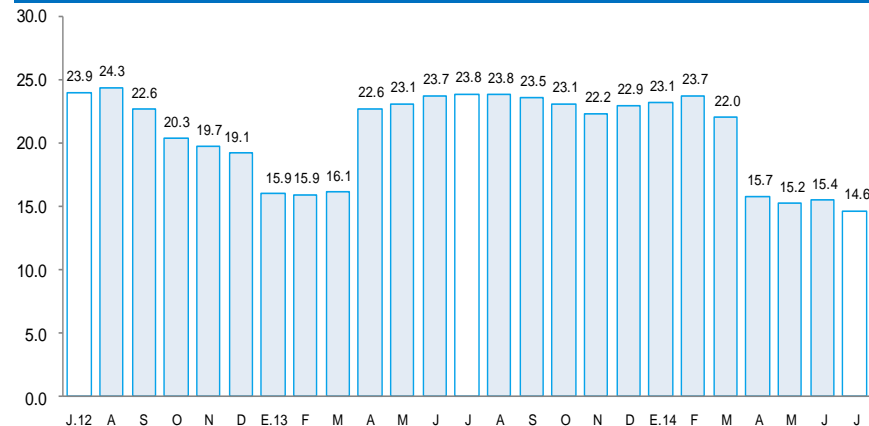

Tasa de morosidad 1/

(Porcentaje)

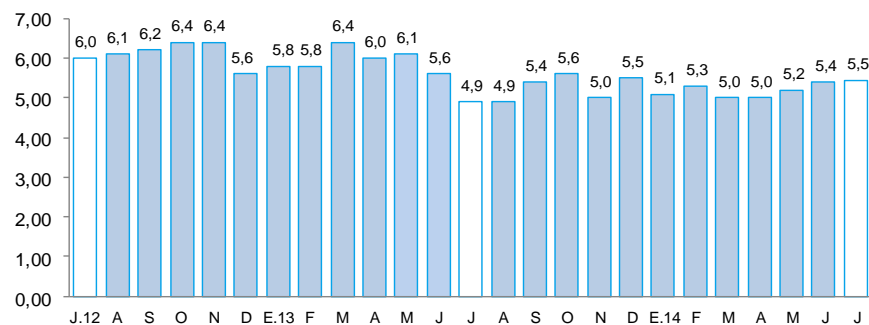

1/ Morosidad = (créditos vencidos + créditos en cobranza judicial) / colocaciones brutas.

El saldo de depósitos aumentó 12,6 por ciento respecto a julio del año pasado debido principalmente a la mayor captación de ahorros corrientes (23,7 por ciento interanual), que representaron más de la mitad de los depósitos en el departamento. Los depósitos en moneda nacional dieron cuenta del 96,7 por ciento del total y se expandieron 12,6 por ciento en términos interanuales.

Depósitos

(Saldos a fin de periodo en millones de nuevos soles)

	Estructura %		Julio		Var. %
	Julio 2014	2013	2014		
Banco de la Nación	54.5	121.7	126.4	3.9	
Banca Múltiple	24.9	45.1	57.8	28.1	
Instituciones no bancarias	20.5	38.9	47.5	22.1	
Cajas municipales	19.7	37.1	45.7	23.4	
Financieras	0.8	1.8	1.8	nd	
TOTAL	100.0	205.7	231.7	12.6	
Vista	34.4	81.6	79.7	-2.3	
Ahorro	56.0	104.9	129.7	23.7	
Aplazos	9.6	19.3	22.3	15.9	
En moneda nacional	96.7	198.9	224.1	12.6	
En moneda extranjera	3.3	6.7	7.6	12.9	

Fuente: Superintendencia de Banca, Seguros y AFP.

Crecimiento de los depósitos

(Var. % nominal con respecto a similar mes del año anterior)

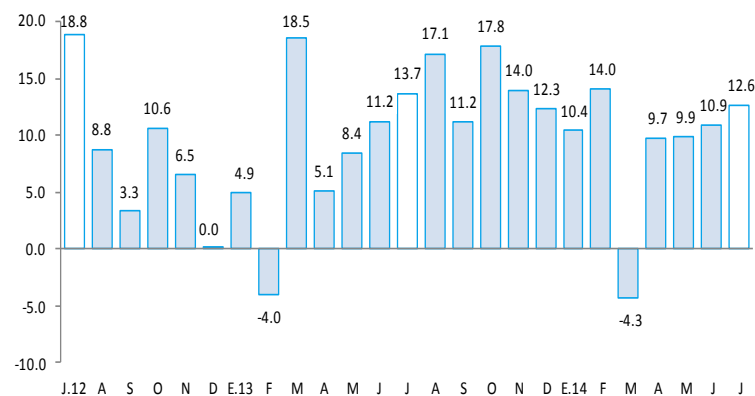

En julio, la inversión pública totalizó S/.47,3 millones, resultando menor en 4,8 por ciento a la de similar mes del año pasado. Este desempeño obedeció a la contracción del gasto de capital del Gobierno Regional (-9,3 por ciento) y de los Gobiernos Locales (-26,0 por ciento).

Inversión pública 1/ (En millones de nuevos soles)

	JULIO			ENERO - JULIO		
	2013	2014	Var.% real	2013	2014	Var.% real
Gobierno Nacional	11.3	15.8	35.9	96.6	131.5	31.8
Gobierno Regional	19.3	18.1	-9.3	99.8	100.1	-3.0
Gobiernos Locales	17.6	13.4	-26.0	69.9	55.2	-23.6
Inversión Pública	48.1	47.3	-4.8	266.3	286.8	4.2

1/ Información actualizada al 31 de julio de 2014.

2/ Comprende la adquisición de activos no financieros.

Fuente: Ministerio de Economía y Finanzas.

Elaboración: BCRP, Sucursal Piura. Departamento de Estudios Económicos.

Crecimiento de la inversión pública (Var.% real con respecto a similar mes del año anterior)

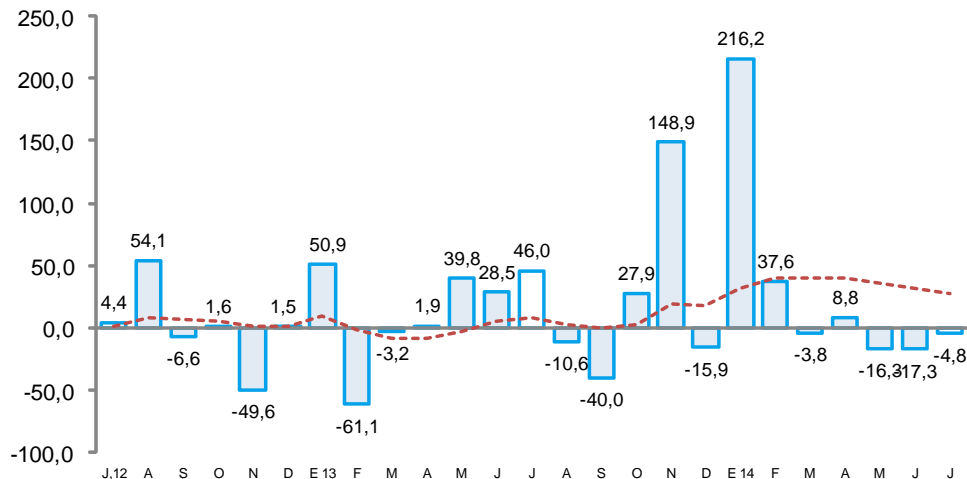

- En el caso del **Gobierno Nacional**, la significativa expansión en la inversión mensual obedeció básicamente a un mayor gasto en infraestructura vial (750,0 por ciento interanual) centrado en el pago de adicionales del IIRSA Norte por concesiones viales (S/.8,5 millones); además se observó una mejora de las instalaciones médicas (533,3 por ciento).
- De otro lado, el retroceso en la inversión del **Gobierno Regional** radicó en menores gastos en infraestructura vial (-21,7 por ciento) y agrícola (-86,7 por ciento), así como en instalaciones educativas (-51,3 por ciento) y médicas (-64,3 por ciento); que contrarrestaron los sustanciales desembolsos en obras de agua potable y saneamiento (S/.3,8 millones), superiores en 171,4 por ciento a los realizados en julio de 2013.
- Por último, la significativa caída en la inversión de los Gobiernos Locales respondió al menor gasto de capital en infraestructura vial (-52,9 por ciento) e instalaciones educativas (-47,1 por ciento). Sin embargo, se verificó una expansión en obras de mejoramiento del sistema de riego (S/.1, 1 millones) y de agua y saneamiento en Cajaruro y otros distritos.