



Amazonas: Síntesis de Actividad Económica - Mayo 2014 -

Departamento de Estudios Económicos
Sucursal Piura

Viernes, 25 de julio de 2014

El Banco Central de Reserva del Perú (BCRP) ha considerado presentar un conjunto de indicadores sectoriales de actividad económica con la finalidad de poder realizar el seguimiento del desempeño de la economía departamental. Para el sector real, se ha utilizado el Valor Bruto de Producción a precios del año 2007 para los sectores disponibles. Cabe señalar que a partir de enero 2014, el Instituto Nacional de Estadística (INEI) ha realizado el cambio de año base (de 1994 a 2007) para la construcción del Producto Bruto Interno (PBI) nacional, estando en elaboración la desagregación departamental. En la medida que se publique referida información, el BCRP volvería a elaborar para cada departamento un indicador agregado de actividad económica.

En mayo, la actividad agropecuaria decreció en 8,8 por ciento interanual. En cuanto a los otros indicadores de actividad económica, retrocedió la manufactura primaria (-86,2 por ciento) y la inversión pública (-16,2 por ciento). Por el contrario, se expandieron los despachos de cemento (4,8 por ciento), los arribos a establecimientos de hospedaje (11,0 por ciento) y el crédito total al sector privado (22,8 por ciento).

Actividad Primaria

En mayo, la **actividad agropecuaria** decreció en 8,8 por ciento respecto de similar mes del año pasado, por la contracción de la producción agrícola (-9,1 por ciento) y pecuaria (-2,2 por ciento). El desempeño negativo mensual del subsector agrícola radicó en la menor producción de café (-27,3 por ciento) debido a la incidencia de la plaga de la roya que todavía está en vías de superarse.

Otros Indicadores de Actividad Económica

- En mayo, la **actividad de refinación de petróleo** mostró un decrecimiento del 86,2 por ciento respecto de similar mes del año pasado, motivado por restricciones en el suministro de materia prima.
- En el mes bajo análisis, los **despachos de cemento** crecieron 4,8 por ciento en relación con análogo período del año previo. Influyó, en parte, el incremento en la inversión pública del gobierno nacional (19,5 por ciento interanual).
- El **número de arribos a establecimientos de hospedaje** se incrementó en 11,0 por ciento interanual. Este resultado obedeció a la mayor llegada de visitantes nacionales (10,4 por ciento) y extranjeros (35,0 por ciento).
- El **crédito al sector privado** aumentó en 22,8 por ciento respecto a mayo del año pasado. En particular, el **crédito de consumo** se expandió en 18,3 por ciento interanual y el **crédito hipotecario**, en 18,2 por ciento.

La **inversión pública**, correspondiente a los tres niveles de gobierno, totalizó S/.30,5 millones, siendo menor en 16,2 por ciento respecto a la de similar mes del año previo. Este desempeño obedeció a la contracción del gasto de capital del Gobierno Regional (-15,0 por ciento) y de los Gobiernos Locales (-36,5 por ciento).

Crecimiento de la producción agropecuaria 1/

(Var.% real respecto a similar mes del año anterior)

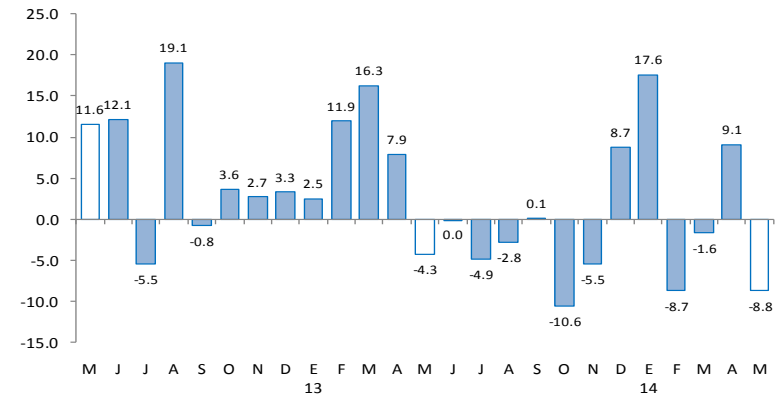

1/ A precios de 2007

Fuente: Ministerio de Agricultura y Riego

Otros indicadores de actividad económica

(Variación % respecto a similar mes del año anterior)

	Dic.13	Ene.14	Feb.14	Mar.14	Abr.14	May.14
Producción industrial 1/	↓ -8.6	↓ -33.3	↓ -98.2	↓ -91.2	↓ -100.0	↓ -86.2
Despachos de cemento 1/	↓ -18.3	↓ -10.4	↓ -43.7	↓ -20.8	↑ 6.6	↑ 4.8
Arribos a establecimientos de hospedaje	↑ 16.4	↑ 13.1	↑ 26.0	↑ 1.1	↑ 2.9	↑ 11.0
Crédito total 2/	↑ 22.9	↑ 23.0	↑ 23.7	↑ 22.0	↑ 15.7	↑ 22.8
Crédito de consumo 2/	↑ 18.9	↑ 20.7	↓ -6.3	↑ 14.4	↑ 82.2	↑ 18.3
Crédito hipotecario 2/	↑ 57.3	↑ 57.5	↑ 58.3	↑ 50.5	↑ 18.5	↑ 18.2
Inversión pública 1/	↓ -16.1	↑ 216.2	↑ 37.6	↓ -3.8	↑ 8.8	↓ -16.2

1/ En términos reales.

2/ En términos nominales.

Fuentes: Petroperu, Cementos Selva, Ministerio de Trabajo, SBS y MEF.

En mayo, la actividad agropecuaria decreció en 8,8 por ciento respecto de similar mes del año pasado, por la contracción de la producción agrícola (-9,1 por ciento) y pecuaria (-2,2 por ciento).

Producción de principales productos agropecuarios 1/ (Toneladas)

Subsectores	Estructura Porcentual 2012 2/	MAYO			ENERO-MAYO		
		2013	2014	Var.%	2013	2014	Var.%
AGRÍCOLA	84.65			-9.1			-0.5
Orientada al mercado externo y agroindustria 2/	18.58			-22.6			-1.3
Café	14.82	8 282	6 018	-27.3	12 152	11 587	-4.7
Cacao	1.30	535	578	8.2	1 639	1 825	11.3
Caña de azúcar	1.25	12 591	12 131	-3.7	73 061	53 956	-26.1
Maíz amarillo duro	1.21	4 298	4 726	9.9	12 995	15 777	21.4
Orientada al mercado interno 2/	66.08			2.4			-0.2
Arroz	12.22	36 548	37 083	1.5	158 007	166 253	5.2
Frijol grano seco	0.89	372	228	-38.6	1 840	1 423	-22.7
Limón	0.26	550	540	-1.9	2 789	2 706	-3.0
Maíz amiláceo	0.54	413	315	-23.8	547	598	9.4
Maíz choclo	0.33	2 077	1 584	-23.7	6 672	5 317	-20.3
Naranja	0.24	752	856	13.9	2 519	2 541	0.9
Papa	2.88	5 834	4 755	-18.5	24 755	16 553	-33.1
Pastos	37.23	219 618	260 597	18.7	1 125 249	1 111 026	-1.3
Piña	0.41	933	847	-9.2	4 637	4 366	-5.8
Plátano	5.27	12 507	10 584	-15.4	61 720	54 271	-12.1
Yuca	5.81	11 177	13 732	22.9	57 774	61 307	6.1
PECUARIO	15.35			-2.2			4.5
Carne de Ave 4/	0.30	39	67	71.7	174	219	25.8
Huevo	0.66	92	90	-2.1	410	391	-4.7
Carne de vacuno 4/	8.81	704	709	0.8	3 407	3 347	-1.8
Leche	4.65	7 165	6 797	-5.1	34 049	36 590	7.5
Carne de Ovino 4/	0.11	7	7	-5.5	34	33	-5.5
Carne de Porcino 4/	0.73	121	117	-3.0	579	570	-1.6
Carne de Caprino 4/	0.08	4	4	5.3	18	20	6.3
SECTOR AGROPECUARIO	100.00			-8.8			0.1

1/ Cifras preliminares

2/ A precios de 2007

3/ En puntos porcentuales

4/ Peso neto

Fuente: Ministerio de Agricultura y Riego

Elaboración: BCRP, Sucursal Piura. Departamento de Estudios Económicos

- El desempeño negativo mensual del **subsector agrícola** radicó en la menor producción de café (-27,3 por ciento) debido a la incidencia de la plaga de la roya que todavía está en vías de superarse.
- El comportamiento desfavorable de la **actividad pecuaria** obedeció principalmente a la caída en la producción de leche (-5,1 por ciento).

En mayo, la actividad de refinación de petróleo mostró un decrecimiento del 86,2 por ciento respecto de similar mes del año pasado, motivado por restricciones en el suministro de materia prima. En lo que va del año, la caída sectorial fue del 87,0 por ciento.

Producción manufacturera 1/ (Variación % real respecto al mismo periodo del año anterior)			
Ramas de actividad	Estructura porcentual 2012 2/	MAYO	ENERO-MAYO
MANUFACTURA PRIMARIA	100.0	-86.2	-87.0
Derivados de Petróleo	100.0	-86.2	-87.0
SECTOR MANUFACTURA	100.0	-86.2	-87.0

1/ Cifras preliminares.

2/ A precios de 2007.

3/ En puntos porcentuales.

Fuente: PETROPERÚ

En el mes bajo análisis, los despachos de cemento crecieron 4,8 por ciento en relación con análogo período del año previo. Influyó, en parte, el incremento en la inversión pública del gobierno nacional (19,5 por ciento interanual). No obstante, en lo que va del año, el sector se contrajo en 16,3 por ciento.

Despachos de cemento (Var.% con respecto a similar mes del año anterior)

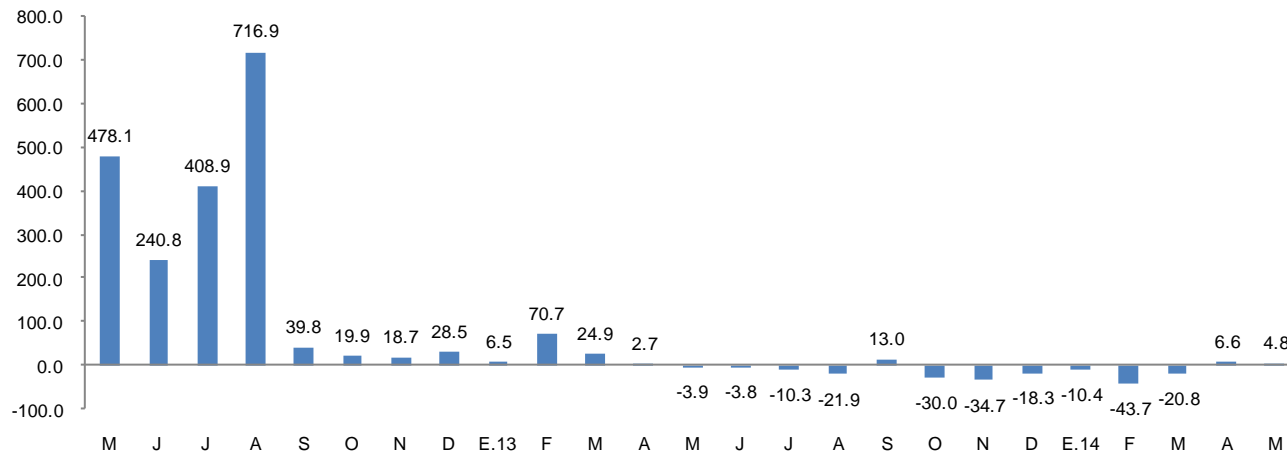

FUENTE: BCRP Sucursal Piura en base a información de Cementos Pacasmayo S.A.A

En mayo, el número de arribos a establecimientos de hospedaje se incrementó en 11,0 por ciento respecto de similar mes del año anterior.

CRECIMIENTO DE ARRIBOS A ESTABLECIMIENTOS DE HOSPEDAJE (Variación %)

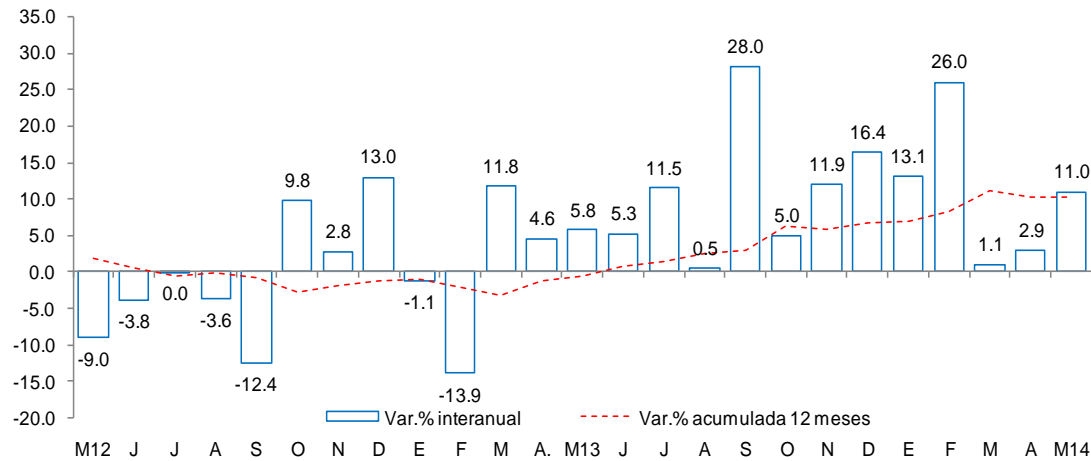

Este resultado obedeció a la mayor llegada de visitantes nacionales (10,4 por ciento) y extranjeros (35,0 por ciento). En lo que va del año, el número de arribos se expandió en 10,3 por ciento.

Fuente: Encuesta Mensual a Establecimientos de Hospedaje Temporal- MINCETUR

El crédito al sector privado aumentó 22,8 por ciento respecto a similar mes del año pasado. Según tipo de crédito, sobresalieron el crédito de consumo (32,3 por ciento) y a la pequeña empresa (30,5 por ciento del total). Por su parte, el crédito corporativo y a la gran y mediana empresa observó el mayor crecimiento interanual (51,1 por ciento).

Crédito Directo del Sistema Financiero (Saldos a fin de periodo en millones de nuevos soles)

	Estructura %		Mayo		Var. %
	Mayo 2014	2013	2013	2014	
Banco de la Nación 1/	13.0	51.6	62.8	21.7	
Agrobanco 2/	7.7	18.7	37.6	101.0	
Banca Múltiple	36.4	133.3	176.8	32.7	
Instituciones no bancarias	42.9	191.5	207.9	8.6	
Cajas municipales	38.0	168.5	184.3	9.4	
Edpymes	1.7	9.8	8.1	- 17.2	
Financieras	3.2	13.2	15.5	17.1	
TOTAL	100.0	395.1	485.2	22.8	
Corporativo, gran y mediana empresa	10.6	34.1	51.5	51.1	
Pequeña empresa	30.5	129.6	148.2	14.3	
Microempresa	22.9	85.0	110.9	30.6	
Consumo	32.3	132.5	156.8	18.3	
Hipotecario	3.7	13.9	17.8	28.2	
En moneda nacional	99.0	391.1	480.3	22.8	
En moneda extranjera	1.0	4.0	4.9	22.8	

1/ No considera los créditos a las demás empresas del sistema financiero.

2/ Sólo considera los créditos de consumo e hipotecario.

Fuente: Superintendencia de Banca, Seguros y AFP.

Elaboración: BCRP, Sucursal Piura. Departamento de Estudios Económicos.

- La **morosidad** fue de 5,1 por ciento; es decir, 1,0 punto porcentual menos respecto al mismo mes de 2013. La morosidad en las instituciones no bancarias (6,3 por ciento) fue menor en 0,1 puntos porcentuales a la de mayo del año previo, mientras que en la banca múltiple (7,5 por ciento) disminuyó en 2,3 puntos porcentuales.

Crecimiento del crédito directo del sistema financiero (Var. % nominal con respecto a similar mes del año anterior)

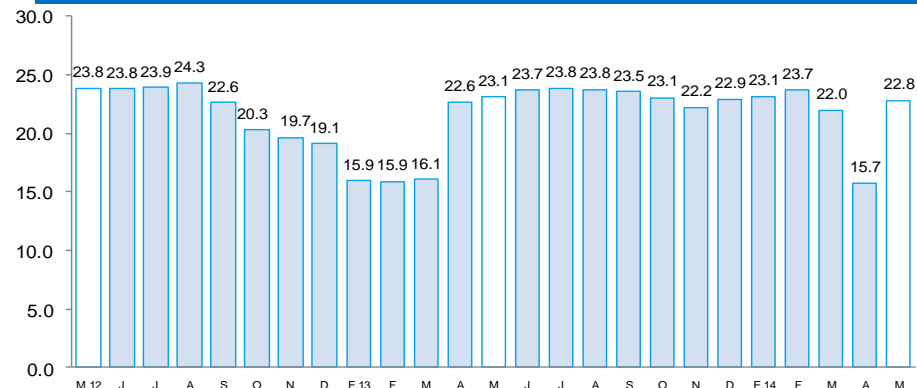

Tasa de morosidad 1/ (Porcentaje)

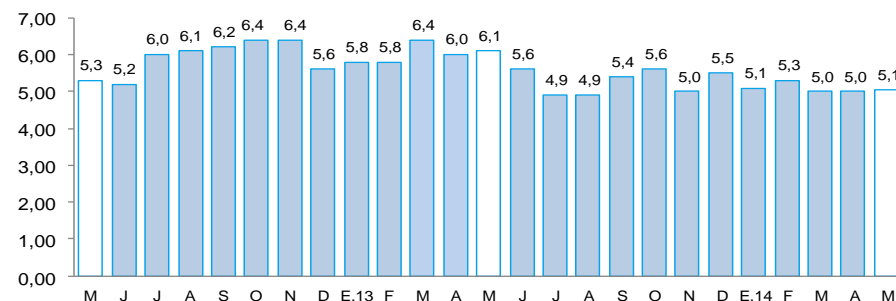

1/ Morosidad = (créditos vencidos + créditos en cobranza judicial) / colocaciones brutas.

Los depósitos en el sistema financiero aumentaron 9,9 por ciento respecto a mayo del año pasado, debido principalmente a la mayor captación de ahorros corrientes (16,6 por ciento interanual) que representaron más de la mitad de los depósitos en el departamento. Los depósitos en moneda nacional representaron el 96,7 por ciento del total y se expandieron 9,2 por ciento en términos interanuales.

Depósitos en el Sistema Financiero (Saldos a fin de periodo en millones de nuevos soles)

	Estructura %		Mayo		Var. %
	Mayo 2014	2013	2014		
Banco de la Nación	55.8	118.3	122.6	3.6	
Banca Múltiple	23.5	42.6	51.7	21.4	
Instituciones no bancarias	20.7	39.2	45.5	16.1	
Cajas municipales	19.9	37.3	43.7	17.1	
Financieras	0.8	1.9	1.8	-4.6	
TOTAL	100.0	200.2	219.9	9.9	
Vista	36.3	80.4	79.8	-0.7	
Ahorro	53.3	100.5	117.2	16.6	
A plazos	10.4	19.3	22.8	18.4	
En moneda nacional	96.7	194.7	212.6	9.2	
En moneda extranjera	3.3	5.5	7.3	32.6	

1/ En base a la estructura porcentual de similar mes de 2013.

Fuente: Superintendencia de Banca, Seguros y AFP.

Crecimiento de los depósitos en el sistema financiero (Var. % nominal con respecto a similar mes del año anterior)

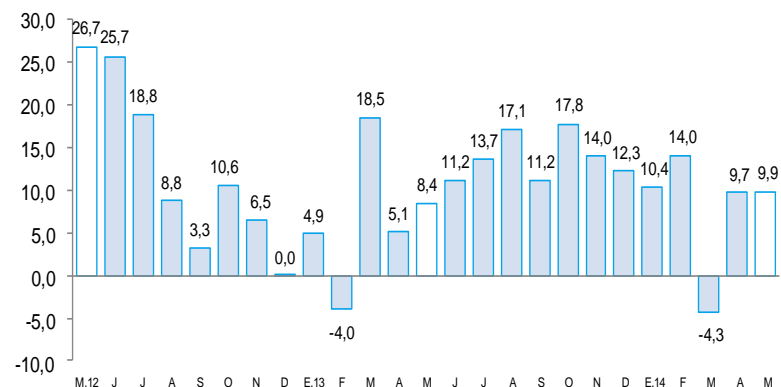

La inversión pública totalizó S/30,5 millones, siendo menor en 16,2 por ciento respecto a la de similar mes del año pasado. Este desempeño obedeció a la contracción del gasto de capital del Gobierno Regional (-15,0 por ciento) y de los Gobiernos Locales (-36,5 por ciento).

Inversión pública 1/ (En millones de nuevos soles)

	MAYO			ENERO - MAYO		
	2013	2014	Var.%real	2013	2014	Var.%real
Gobierno Nacional	6.6	8.2	19.5	74.6	104.0	34.6
Gobierno Regional	15.8	13.9	-15.0	64.5	73.2	9.5
Gobiernos Locales	12.7	8.3	-36.5	44.0	32.4	-28.9
Inversión Pública	35.1	30.5	-16.2	183.1	209.5	10.5

1/ Información actualizada al 31 de mayo de 2014.

2/ Comprende la adquisición de activos no financieros.

Fuente: Ministerio de Economía y Finanzas.

Elaboración: BCRP, Sucursal Piura. Departamento de Estudios Económicos.

Crecimiento de la inversión pública (Var.% real con respecto a similar mes del año anterior)

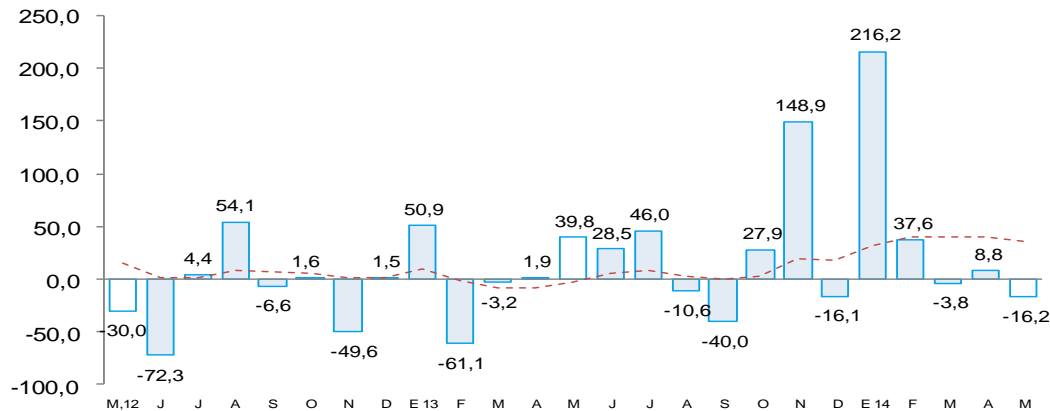

- El **Gobierno Nacional** ejecutó principalmente los siguientes proyectos durante el mes: concesiones viales; construcción de aulas y ambientes administrativos en la Universidad Santo Toribio de Mogrovejo ; instalación del sistema de electrificación rural de 19 localidades en el distrito de Omia.
- El **Gobierno Regional** registró avances en las siguientes obras y proyectos: construcción de carretera vecinal Limabamba-Río de Pesca en el distrito de Limabamba ; fortalecimiento de la capacidad operativa del pool de maquinaria de la municipalidad distrital de Yambrasbamba ; creación de trocha carrozable Tuemal-Cushillo-Laguna-Plan Grande-Gebil en el distrito de Omia ; ampliación y mejoramiento del sistema de agua potable y alcantarillado en el distrito de Camporeddondo .
- Los **Gobiernos Locales** ejecutaron principalmente las siguientes obras: mejoramiento del sistema de agua potable de Cajaruro ; rehabilitación y mejoramiento de carretera vecinal en el distrito de Luya; saneamiento rural ; ampliación y mejoramiento de la institución educativa particular N° 16676 en el distrito de Nieva.