



# Amazonas: Síntesis de Actividad Económica - Marzo 2014 -

Departamento de Estudios Económicos  
Sucursal Piura

Viernes, 30 de mayo de 2014

*El Banco Central de Reserva del Perú (BCRP) ha considerado presentar un conjunto de indicadores sectoriales de actividad económica con la finalidad de poder realizar el seguimiento del desempeño de la economía departamental. Para el sector real, se ha utilizado el Valor Bruto de Producción a precios del año 2007 para los sectores disponibles. Cabe señalar que a partir de enero 2014, el Instituto Nacional de Estadística (INEI) ha realizado el cambio de año base (de 1994 a 2007) para la construcción del Producto Bruto Interno (PBI) nacional, estando en elaboración la desagregación departamental. En la medida que se publique referida información, el BCRP volvería a elaborar para cada departamento un indicador agregado de actividad económica.*

En marzo, la actividad agropecuaria decreció en 1,6 interanual. En cuanto a los otros indicadores de actividad económica en la región, retrocedió la manufactura primaria (-91,2 por ciento), así como los despachos de cemento (-20,8 por ciento) y la inversión pública (-3,8 por ciento). En contraste, se incrementó el número de arribos a establecimientos de hospedaje (1,0 por ciento) y el crédito total al sector privado (22,0 por ciento).

## Actividad Primaria

La **actividad agropecuaria** decreció en 1,6 por ciento respecto de similar mes del año pasado, por la contracción de la producción agrícola (-3,3 por ciento), que no fue suficientemente compensada por la recuperación del subsector pecuario (6,9 por ciento). El desempeño negativo mensual del subsector agrícola radicó en la caída de la producción de papa (-35,6 por ciento), plátano (-11,6 por ciento) y pastos (-3,0 por ciento); no obstante, la producción de arroz se expandió en 2,1 por ciento.

## Otros Indicadores de Actividad Económica

La **actividad de refinación de petróleo** decreció 91,2 por ciento respecto de análogo mes del año pasado debido al corte de suministro de materia prima al no haber renovado Perú-Petro el contrato de concesión con Pluspetrol en la selva (el abastecedor de petróleo de la Refinería El Milagro).

Los **despachos de cemento** decrecieron 20,8 por ciento en relación con análogo período del año previo. Influyó en parte el retroceso de la inversión pública (-3,8 por ciento).

El número de **arribos a establecimientos de hospedaje** se incrementó en 1,0 por ciento interanual, mostrando una marcada desaceleración. Este resultado obedeció al incremento de los visitantes nacionales (1,7 por ciento) que fue contrarrestado, en gran medida, por la menor llegada de extranjeros (-27,9 por ciento).

El **crédito al sector privado** aumentó 22,0 por ciento respecto a similar mes del año pasado. En particular, el **crédito hipotecario** mostró un mayor dinamismo al crecer a una tasa de 50,5 por ciento.

Por su parte, la **inversión pública**, correspondiente a los tres niveles de gobierno, totalizó S/. 44,3 millones, siendo menor en 3,8 por ciento respecto a la de marzo de 2013. Este desempeño obedeció a la disminución del gasto de capital del Gobierno Regional (-12,3 por ciento) y de los Gobiernos Locales (-43,8 por ciento), lo que no pudo ser compensado por la expansión de la inversión del Gobierno Nacional (105,8 por ciento).

## Crecimiento de la producción agropecuaria 1/

(Var.% real respecto a similar mes del año anterior)

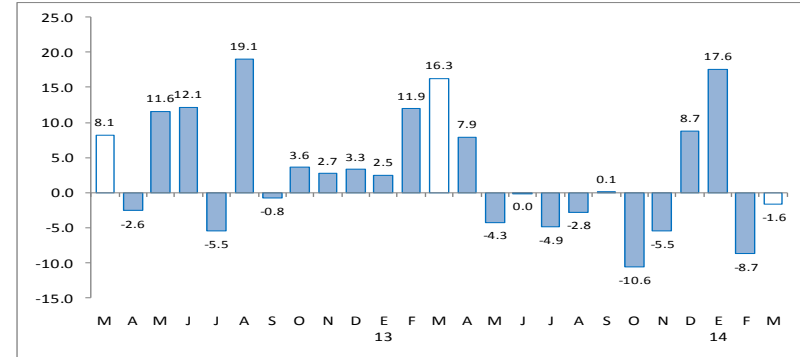

1/ A precios de 2007

Fuente: Ministerio de Agricultura y Riego

## Otros indicadores de actividad económica

(Variación % respecto a similar mes del año anterior)

	Oct.13	Nov.13	Dic.13	Ene.14	Feb.14	Mar.14
Producción industrial 1/	↓ -63.0	↓ -23.7	↓ -8.6	↓ -33.3	↓ -98.2	↓ -91.2
Despachos de cemento 1/	↓ -30.0	↓ -34.7	↓ -18.3	↓ -10.4	↓ -43.7	↓ -20.8
Arribos a establecimientos de hospedaje	↑ 5.0	↑ 11.9	↑ 16.4	↑ 13.1	↑ 26.0	↑ 1.0
Crédito total 2/	↑ 23.1	↑ 22.2	↑ 22.9	↑ 22.8	↑ 23.7	↑ 22.0
Crédito de consumo 2/	↑ 7.6	↑ 17.4	↑ 18.9	↑ 20.7	↓ -6.3	↑ 14.4
Crédito hipotecario 2/	↑ 16.7	↑ 68.3	↑ 57.3	↑ 57.5	↑ 58.3	↑ 50.5
Inversión pública 1/	↑ 27.9	↑ 148.9	↓ -16.1	↑ 216.2	↑ 37.6	↓ -3.8

1/ En términos reales.

2/ En términos nominales.

Fuentes: Petroperu, Cementos Selva, Ministerio de Trabajo, SBS y MEF.

En marzo, la actividad agropecuaria decreció en 1,6 por ciento respecto de similar mes del año pasado, por la contracción de la producción agrícola (-3,3 por ciento), que no fue suficientemente compensada por la recuperación del subsector pecuario (6,9 por ciento).

## Producción de principales productos agropecuarios 1/

(Miles de toneladas)

Subsectores	Estructura Porcentual 2012 2/	Marzo			Enero - Marzo				
		2012	2013	Var.%	Contribución al crecimiento 3/	2012	2013	Var.%	Contribución al crecimiento 3/
<b>AGRÍCOLA</b>	<b>84.65</b>			<b>-3.3</b>	<b>-2.9</b>			<b>0.3</b>	<b>0.3</b>
Orientada al mercado externo y agroindustria 2/	<b>18.58</b>			<b>-4.9</b>	<b>-0.3</b>			<b>-0.4</b>	<b>0.0</b>
Café	14.82	82	60	-27.3	-0.2	82	60	-27.3	-0.1
Cacao	1.30	277	324	17.1	0.4	659	700	6.3	0.1
Caña de azúcar	1.25	13 468	10 349	-23.2	-0.3	40 310	31 410	-22.1	-0.3
Maíz amarillo duro	1.21	2 214	1 993	-10.0	-0.2	3 163	3 751	18.6	0.2
Orientada al mercado interno 2/	<b>66.08</b>			<b>-3.2</b>	<b>-2.6</b>			<b>0.4</b>	<b>0.3</b>
Arroz	12.22	36 167	36 934	2.1	1.0	81 438	88 026	8.1	3.2
Frijol grano seco	0.89	238	188	-20.8	-0.2	1 303	1 033	-20.7	-0.3
Limón	0.26	541	546	1.1	0.0	1 662	1 613	-2.9	0.0
Maíz amiláceo	0.54	42	2	-96.0	-0.1	108	279	157.1	0.1
Maíz choclo	0.33	1 259	1 093	-13.2	-0.1	2 147	1 885	-12.2	-0.1
Naranja	0.24	455	440	-3.4	0.0	1 271	1 216	-4.3	0.0
Papa	2.88	5 762	3 712	-35.6	-1.4	13 014	9 234	-29.0	-1.0
Pastos	37.23	231 400	224 368	-3.0	-0.5	678 008	644 082	-5.0	-0.9
Piña	0.41	1 008	793	-21.3	-0.1	2 746	2 688	-2.1	0.0
Plátano	5.27	12 354	10 915	-11.6	-0.8	36 782	33 089	-10.0	-0.8
Yuca	5.81	12 386	11 661	-5.8	-0.4	35 059	35 487	1.2	0.1
<b>PECUARIO</b>	<b>15.35</b>			<b>6.9</b>	<b>1.0</b>			<b>6.8</b>	<b>1.1</b>
Carne de Ave 4/	0.30	38	38	-0.4	0.0	102	141	38.1	0.1
Huevo	0.66	194	189	-2.7	0.0	649	632	-2.6	0.0
Carne de vacuno 4/	8.81	680	682	0.2	0.0	2 023	2 059	1.7	0.1
Leche	4.65	7 162	7 965	11.2	1.0	19 946	21 942	10.0	1.0
Carne de Ovino 4/	0.11	7	6	-7.1	0.0	21	20	-2.5	0.0
Carne de Porcino 4/	0.73	110	110	-0.1	0.0	329	325	-1.3	0.0
Carne de Caprino 4/	0.08	4	4	5.6	0.0	11	12	5.8	0.0
<b>SECTOR AGROPECUARIO</b>	<b>100.00</b>			<b>-1.6</b>	<b>-1.6</b>			<b>1.2</b>	<b>1.2</b>

1/ Cifras preliminares

2/ A precios de 2007

3/ En puntos porcentuales

4/ Peso neto

Fuente: Ministerio de Agricultura y Riego

Elaboración: BCRP, Sucursal Piura. Departamento de Estudios Económicos

El desempeño negativo mensual del **subsector agrícola** radicó en la caída de la producción de papa (-35,6 por ciento), plátano (-11,6 por ciento) y pastos (-3,0 por ciento); no obstante, la producción de arroz se expandió en 2,1 por ciento.

En el mes bajo análisis, la **actividad pecuaria** creció, principalmente, por el comportamiento favorable de la producción de leche (11,2 por ciento).

En marzo, la actividad de refinación de petróleo decreció 91,2 por ciento respecto de análogo mes del año pasado debido al corte de suministro de materia prima al no haber renovado Perú-Petro el contrato de concesión con Pluspetrol en la selva (el abastecedor de petróleo de la Refinería El Milagro).

Producción manufacturera 1/ (Variación % real respecto al mismo periodo del año anterior)					
Ramas de actividad	Estructura porcentual 2012 2/	Marzo		Enero - Marzo	
		Var.%	Contribución 3/	Var.%	Contribución 3/
<b>MANUFACTURA PRIMARIA</b>	<b>100.0</b>	<b>-91.2</b>	<b>-91.2</b>	-83.1	<b>-83.1</b>
Derivados de Petróleo	100.0	-91.2	-91.2	-83.1	-83.1
<b>SECTOR MANUFACTURA</b>	<b>100.0</b>	<b>-91.2</b>	<b>-91.2</b>	<b>-83.1</b>	<b>-83.1</b>

1/ Cifras preliminares.

2/ A precios de 1994

3/ En puntos porcentuales.

Fuente: PETROPERÚ

- La producción de diesel se contrajo en 99,4 por ciento y la de gasolinas, en 51,0 por ciento. En el primer trimestre, la caída sectorial fue del 83,1 por ciento.

Los despachos de cemento decrecieron 20,8 por ciento en relación con análogo período del año previo. Influyó en parte el retroceso de la inversión pública (-3,8 por ciento); en especial, a nivel del Gobierno Regional y de los Gobiernos Locales. En el primer trimestre, la caída fue del 26,6 por ciento.

## Despachos de cemento (Var.% con respecto a similar mes del año anterior)

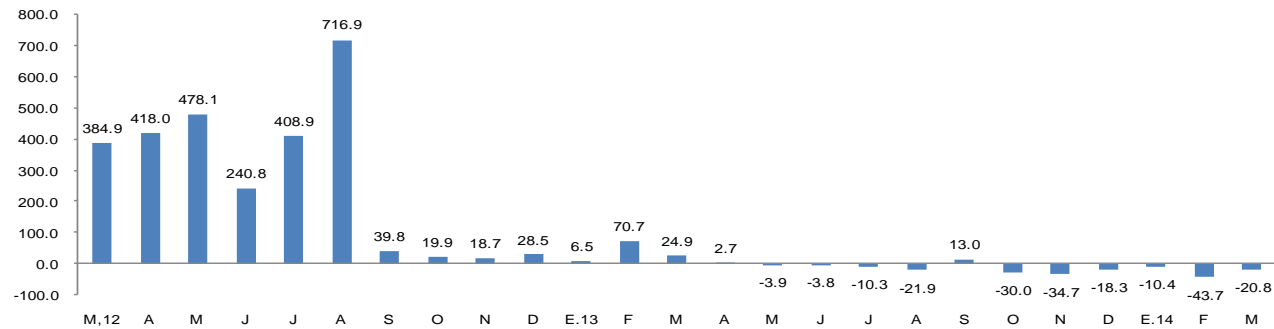

FUENTE: BCRP Sucursal Piura en base a información de Cementos Pacasmayo S.A.A

En marzo, el número de arribos a establecimientos de hospedaje se incrementó en 1,0 por ciento respecto de similar mes del año anterior, mostrando una marcada desaceleración.

## CRECIMIENTO DE ARRIBOS A ESTABLECIMIENTOS DE HOSPEDAJE (Variación %)

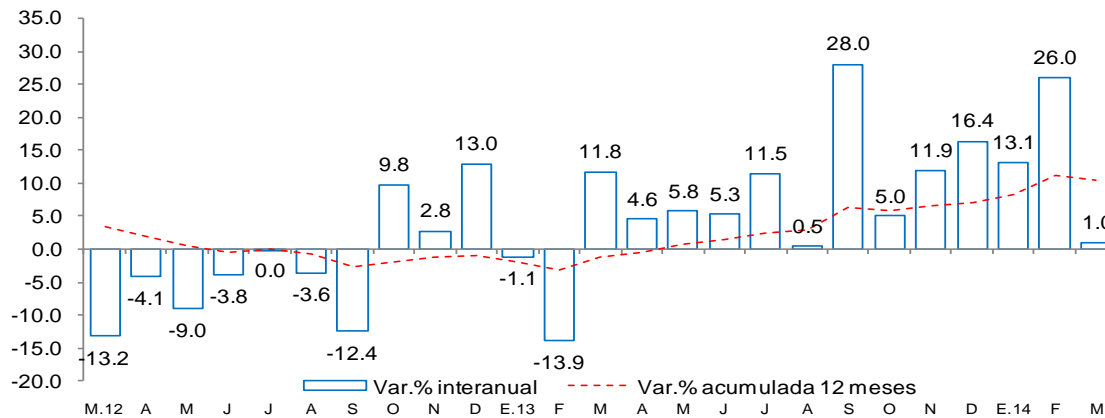

Fuente: Encuesta Mensual a Establecimientos de Hospedaje Temporal- MINCETUR

- El número de **arribos a establecimientos de hospedaje** se incrementó en 1,0 por ciento respecto de similar mes del año anterior, mostrando una marcada desaceleración. Este resultado obedeció al incremento de los visitantes nacionales (1,7 por ciento) que fue contrarrestado, en gran medida, por la menor llegada de extranjeros (-27,9 por ciento). En lo que va del año, el número de arribos se expandió en 12,5 por ciento.

El crédito al sector privado aumentó 22,0 por ciento respecto a similar mes del año pasado. En particular, el crédito hipotecario mostró un mayor dinamismo al crecer a una tasa de 50,5 por ciento.

## Crédito Directo del Sistema Financiero (Saldos a fin de periodo en miles de nuevos soles)

	Estructura %		Marzo		Var. %	Contribución 3/
	Marzo 2014	2013	2014			
<b>Banco de la Nación 1/</b>	<b>15.8</b>	<b>54,236</b>	<b>65,436</b>	<b>20.7</b>	<b>3.3</b>	
<b>Agrobanco 2/</b>	<b>7.9</b>	<b>1,257</b>	<b>32,502</b>	<b>2485.0</b>	<b>9.2</b>	
<b>Banca Múltiple</b>	<b>26.5</b>	<b>94,072</b>	<b>109,561</b>	<b>16.5</b>	<b>4.6</b>	
<b>Instituciones no bancarias</b>	<b>49.9</b>	<b>189,794</b>	<b>206,387</b>	<b>8.7</b>	<b>4.9</b>	
Cajas municipales	43.9	166,730	181,756	9.0	4.4	
Cajas rurales	0.0	11,952	0	-100.0	-3.5	
Edpymes	2.0	10,229	8,474	-17.2	-0.5	
Financieras	3.9	884	16,157	1728.2	4.5	
<b>TOTAL</b>	<b>100.0</b>	<b>339,360</b>	<b>413,886</b>	<b>22.0</b>	<b>22.0</b>	
Corporativo, gran y mediana empresa	11.3	33,647	46,864	39.3	3.9	
Pequeña empresa	28.1	96,978	116,455	20.1	5.7	
Microempresa	18.9	61,469	78,109	27.1	4.9	
Consumo	37.6	136,102	155,660	14.4	5.8	
<b>Hipotecario</b>	<b>4.1</b>	<b>11,164</b>	<b>16,797</b>	<b>50.5</b>	<b>1.7</b>	
En moneda nacional	99.5	336,596	411,715	22.3	22.1	
En moneda extranjera	0.5	2,764	2,171	-21.5	-0.2	

1/ No considera los créditos a las demás empresas del sistema financiero.

2/ Sólo considera los créditos de consumo e hipotecario.

3/ En base a la estructura porcentual de similar mes de 2013.

Fuente: Superintendencia de Banca, Seguros y AFP.

Elaboración: BCRP, Sucursal Piura. Departamento de Estudios Económicos.

- La **morosidad** en marzo fue de 5,4 por ciento; es decir, 1,0 punto porcentual menos respecto al mismo mes de 2013. La cartera pesada en las instituciones no bancarias (6,5 por ciento) fue menor en 0,4 puntos porcentuales a la de marzo del año pasado, mientras que en la banca múltiple (8,1 por ciento) disminuyó en 2,8 puntos porcentuales.

## Crecimiento del crédito directo del sistema financiero (Var. % nominal con respecto a similar mes del año anterior)

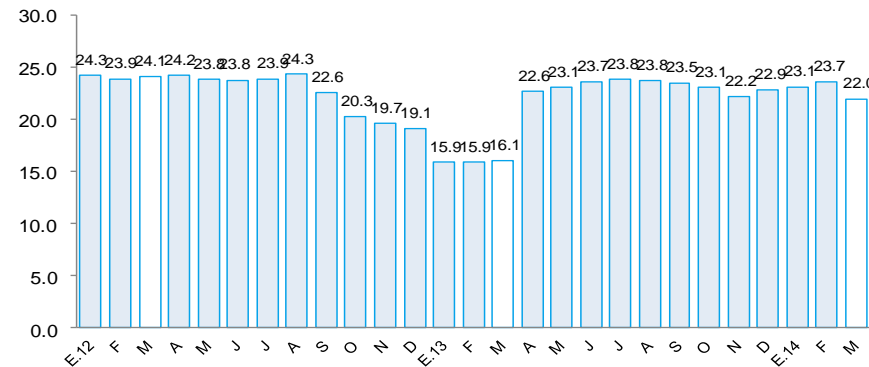

## Tasa de morosidad 1/ (Porcentaje)

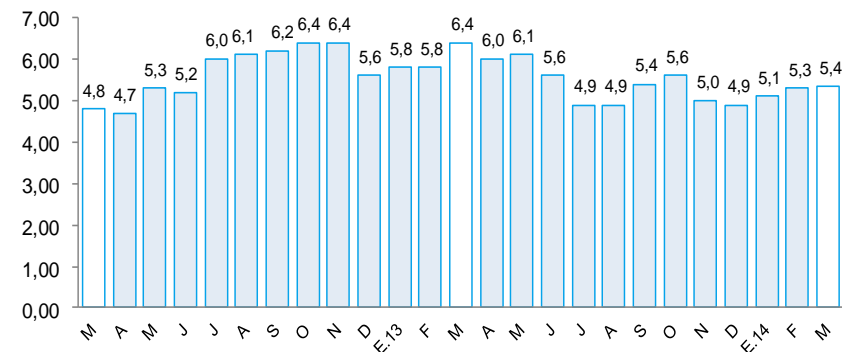

1/ Morosidad = (créditos vencidos + créditos en cobranza judicial) / colocaciones brutas.

Los depósitos en el sistema financiero disminuyeron 4,3 por ciento respecto a marzo del año pasado, debido principalmente a la menor captación de depósitos a plazos (-56,6 por ciento). Los depósitos en moneda nacional representaron el 97,0 por ciento del total y se expandieron 1,3 por ciento en términos interanuales.

### Depósitos en el Sistema Financiero (Saldos a fin de periodo en miles de nuevos soles)

	Estructura % Marzo 2014	Marzo		Var. %	Contribución 1/
		2013	2014		
<b>Banco de la Nación</b>	<b>57,8</b>	<b>123 066</b>	<b>132 342</b>	<b>7,5</b>	<b>3,9</b>
<b>Banca Múltiple</b>	<b>22,3</b>	<b>75 234</b>	<b>51 087</b>	<b>-32,1</b>	<b>-10,1</b>
<b>Instituciones no bancarias</b>	<b>19,9</b>	<b>40 965</b>	<b>45 583</b>	<b>11,3</b>	<b>1,9</b>
Cajas municipales	19,1	38 819	43 831	12,9	2,1
Cajas rurales	0,0	2 145	0	-100,0	-0,9
Financieras	0,8	0	1 752	nd	0,7
<b>TOTAL</b>	<b>100,0</b>	<b>239 265</b>	<b>229 012</b>	<b>-4,3</b>	<b>-4,3</b>
Vista	39,2	84 171	89 712	6,6	2,3
Ahorro	51,1	103 999	117 120	12,6	5,5
Aplazos	9,7	51 095	22 180	-56,6	-12,1
En moneda nacional	97,0	218 962	222 151	1,5	1,3
En moneda extranjera	3,0	20 303	6 861	-66,2	-5,6

1/ En base a la estructura porcentual de similar mes de 2013.

Fuente: Superintendencia de Banca, Seguros y AFP.

### Crecimiento de los depósitos en el sistema financiero (Var. % nominal con respecto a similar mes del año anterior)

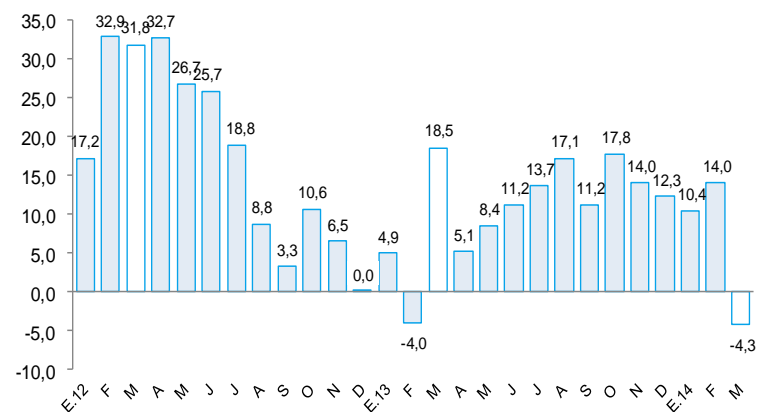



La inversión pública, correspondiente a los tres niveles de gobierno, totalizó en marzo S/. 44,3 millones, siendo menor en 3,8 por ciento respecto a similar mes del año pasado. El gasto de capital del Gobierno Nacional más que se duplicó, mientras que el del Gobierno Regional se contrajo en 12,3 por ciento y el de Gobiernos Locales, en 43,8 por ciento interanual.

## Inversión pública 1/ (En miles de nuevos soles)

	MARZO			ENERO - MARZO		
	2013	2014	Var.%real	2013	2014	Var.%real
Gobierno Nacional	6 793	14 448	105.8	12 897	28 692	115.2
Gobierno Regional	24 229	21 974	-12.3	31 491	41 246	26.7
Gobiernos Locales	13 500	7 843	-43.8	22 253	17 478	-24.0
<b>Inversión Pública</b>	<b>44 522</b>	<b>44 265</b>	<b>-3.8</b>	<b>66 641</b>	<b>87 416</b>	<b>26.9</b>

1/ Información actualizada al 30 de marzo de 2014.

2/ Comprende la adquisición de activos no financieros.

Fuente: Ministerio de Economía y Finanzas.

Elaboración: BCRP, Sucursal Piura. Departamento de Estudios Económicos.

## Crecimiento de la inversión pública (Var.% real con respecto a similar mes del año anterior)

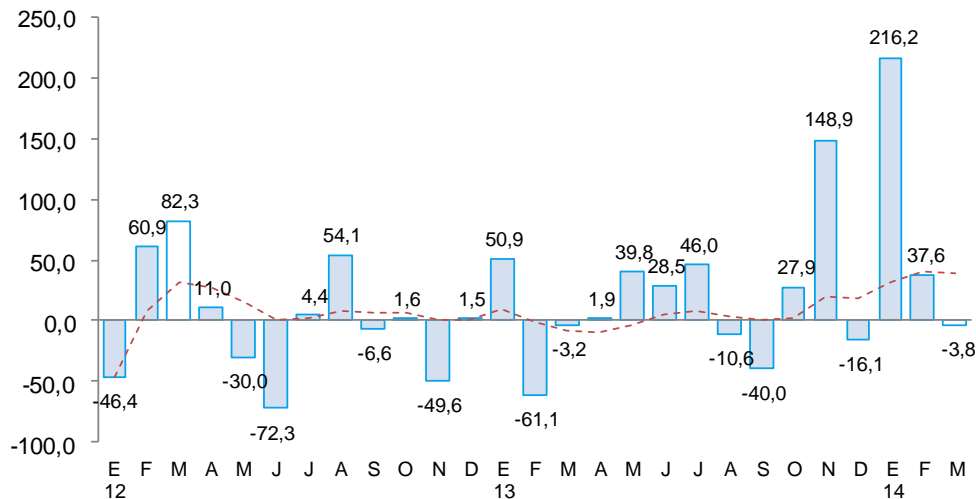

- Entre los **principales proyectos** ejecutados por el **Gobierno Nacional** durante el mes, están los siguientes: concesiones viales (S/.11,1 millones); instalación del sistema eléctrico rural en 19 localidades (S/.1,3 millones); mejoramiento de los servicios de salud (S/.0,7 millones);l “Proyecto nacional de agua potable y saneamiento rural - PRONASAR” (S/.0,5 millones).
- El **Gobierno Regional** tiene entre sus principales proyectos los siguientes: rehabilitación de la carretera Puente 24 Julio (S/.1,7 millones); mejoramiento y equipamiento del Centro de Salud de Bagua (S/.1,2 millones); proyecto integral del sistema de agua y alcantarillado de Bagua (S/.1,3 millones); mejoramiento del sistema de riego por bombeo del Valle de Cumba (S/.2,3 millones); mejoramiento del sistema de agua potable y saneamiento básico en centros poblados de Bagua Grande (S/.3,3 millones).
- Por su parte, los **Gobiernos Locales** vienen ejecutando obras de mejoramiento del sistema integral de agua potable y saneamiento (S/.1,0 millón), mejoramiento de instituciones educativas del nivel primario en las comunidades indígenas (S/.0,7 millones) y mejoramiento de la capacidad técnica operativa con maquinaria pesada (S/.0,5 millones).