



# Amazonas: Síntesis de Actividad Económica - Febrero 2014 -

Departamento de Estudios Económicos  
Sucursal Piura

Lunes, 28 de abril de 2014

*El Banco Central de Reserva del Perú (BCRP) ha considerado presentar un conjunto de indicadores sectoriales de actividad económica con la finalidad de poder realizar el seguimiento del desempeño de la economía departamental. Para el sector real, se ha utilizado el Valor Bruto de Producción a precios del año 2007 para los sectores disponibles. Cabe señalar que a partir de enero 2014, el Instituto Nacional de Estadística (INEI) ha realizado el cambio de año base (de 1994 a 2007) para la construcción del Producto Bruto Interno (PBI) nacional, estando en elaboración la desagregación departamental. En la medida que se publique referida información, el BCRP volvería a elaborar para cada departamento un indicador agregado de actividad económica.*

En febrero, la actividad agropecuaria decreció en 8,7 interanual. En cuanto a los otros indicadores de actividad económica, retrocedió la manufactura primaria (-98,2 por ciento) y los despachos de cemento (-43,7 por ciento). En contraste, creció el número de arribos a establecimientos de hospedaje (26,0 por ciento), el empleo en Chachapoyas (6,3 por ciento), el crédito total al sector privado (23,7 por ciento), el crédito hipotecario (58,3 por ciento) y la inversión pública (37,6 por ciento).

## Actividad Primaria

La **actividad agropecuaria** decreció en 8,7 por ciento respecto de similar mes del año pasado, por la contracción de la producción agrícola (-11,8 por ciento), que no fue suficientemente compensada por la recuperación del subsector pecuario (8,0 por ciento). El desempeño negativo mensual del subsector agrícola radicó en la caída de la producción destinada al mercado interno (-12,3 por ciento) y, fundamentalmente del arroz (-22,9 por ciento).

## Otros Indicadores de Actividad Económica

La **actividad de refinación de petróleo** decreció 98,2 por ciento respecto de similar mes del año pasado debido a una paralización por mantenimiento de la planta.

Los **despachos de cemento** decrecieron 43,7 por ciento en relación con análogo período del año previo.

El número de **arribos a establecimientos de hospedaje** se incrementó en 26,0 por ciento interanual, constituyendo el segundo mayor crecimiento en los últimos 25 meses. Este resultado obedeció al incremento de los visitantes nacionales (25,7 por ciento) y extranjeros (37,3 por ciento).

El **empleo formal** en la ciudad de Chachapoyas, en empresas privadas formales de 10 a más trabajadores, aumentó 6,3 por ciento interanual, merced a la expansión en el sector de servicios (10,2 por ciento)

El **crédito al sector privado** aumentó 23,7 por ciento respecto a similar mes del año pasado. Esto obedeció al dinamismo del **crédito a la pequeña empresa** (31,2 por ciento interanual) y a la **microempresa** (49,2 por ciento). Sin embargo, el mayor crecimiento relativo lo observó el **crédito hipotecario** (58,3 por ciento).

Por su parte, la **inversión pública**, correspondiente a los tres niveles de gobierno, totalizó en febrero S/. 22,6 millones, siendo mayor en 37,6 por ciento respecto a similar mes del año pasado. El gasto de capital del Gobierno Nacional se duplicó, mientras que el del Gobierno Regional se expandió en 55,5 por ciento; en contraste, la inversión de los gobiernos locales se contrajo en 6,6 por ciento interanual.

## Crecimiento de la producción agropecuaria 1/

(Var.% real respecto a similar mes del año anterior)

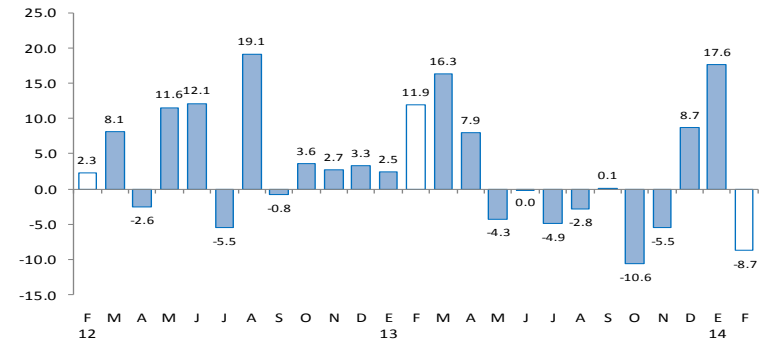

1/ A precios de 2007

Fuente: Ministerio de Agricultura y Riego

## Otros indicadores de actividad económica

(Variación % respecto a similar mes del año anterior)

	Set.13	Oct.13	Nov.13	Dic.13	Ene.14	Feb.14
Producción industrial 1/	↓ -100.0	↓ -63.0	↓ -23.7	↓ -8.6	↓ -33.3	↓ -98.2
Despachos de cemento 1/	↑ 13.0	↓ -30.0	↓ -34.7	↓ -18.3	↓ -10.4	↓ -43.7
Arribos a establecimientos de hospedaje	↑ 28.0	↑ 5.0	↑ 11.9	↑ 16.4	↑ 13.1	↑ 26.0
Empleo formal urbano 2/	↑ 0.4	↓ -1.2	↑ 1.5	↑ 2.1	↑ 0.4	↑ 6.3
Crédito total 3/	↑ 23.5	↑ 23.1	↑ 22.2	↑ 22.9	↑ 22.8	↑ 23.7
Crédito de consumo 3/	↑ 24.4	↑ 7.6	↑ 17.4	↑ 18.9	↑ 20.7	↓ -6.3
Crédito hipotecario 3/	↑ 30.6	↑ 16.7	↑ 68.3	↑ 57.3	↑ 57.5	↑ 58.3
Inversión pública 1/	↓ -40.0	↑ 27.9	↑ 148.9	↓ -16.1	↑ 216.2	↑ 37.6

1/ En términos reales.

2/ En empresas de 10 a más trabajadores situadas en la ciudad de Chachapoyas.

3/ En términos nominales.

Fuentes: Petroperu, Cementos Selva, Ministerio de Trabajo, SBS y MEF.

En febrero, la actividad agropecuaria decreció en 8,7 por ciento respecto de similar mes del año pasado, por la contracción de la producción agrícola (-11,8 por ciento), que no fue suficientemente compensada por la recuperación del subsector pecuario (8,0 por ciento).

## Producción de principales productos agropecuarios 1/

(Miles de toneladas)

Subsectores	Estructura Porcentual 2012 2/	Febrero			Enero - Febrero				
		2013	2014	Var.%	Contribución al crecimiento 3/	2013	2014	Var.%	Contribución al crecimiento 3/
<b>AGRÍCOLA</b>	<b>91.44</b>			<b>-11.8</b>	<b>-10.0</b>			<b>2.3</b>	<b>1.9</b>
<b>Orientada al mercado externo y</b>									
<b>agroindustria 2/</b>	<b>28.69</b>			<b>-0.3</b>	<b>0.0</b>			<b>-8.9</b>	<b>-0.4</b>
Café	22.68	0	0	n.d.	0.0	0	0	n.d.	0.0
Cacao	2.91	188	217	15.7	0.3	382	376	-1.5	0.0
Caña de azúcar	1.11	13 447	10 828	-19.5	-0.3	26 842	21 061	-21.5	-0.3
Maíz amarillo duro	1.99	343	793	131.6	0.5	949	1 758	85.3	0.5
<b>Orientada al mercado interno 2/</b>	<b>62.75</b>			<b>-12.3</b>	<b>-10.0</b>			<b>2.9</b>	<b>2.3</b>
Arroz	28.39	28 891	22 287	-22.9	-9.6	45 271	51 093	12.9	4.7
Frijol grano seco	1.42	474	610	28.6	0.5	1 065	909	-14.6	-0.3
Limón	0.36	565	559	-1.1	0.0	1 121	1 067	-4.8	0.0
Maíz amiláceo	0.93	66	277	319.7	0.5	66	277	319.7	0.3
Maíz choclo	0.45	471	431	-8.5	0.0	888	791	-10.9	-0.1
Naranja	0.32	441	408	-7.5	0.0	816	776	-4.9	0.0
Papa	3.30	3 845	3 112	-19.1	-0.6	7 252	5 521	-23.9	-0.8
Pastos	15.24	225 980	225 805	-0.1	0.0	446 608	419 714	-6.0	-1.2
Piña	0.35	881	990	12.4	0.1	1 738	1 895	9.0	0.1
Plátano	6.20	12 184	10 913	-10.4	-0.8	24 428	22 173	-9.2	-0.7
Yuca	5.80	12 065	12 124	0.5	0.0	22 673	23 826	5.1	0.4
<b>PECUARIO</b>	<b>8.56</b>			<b>8.0</b>	<b>1.2</b>			<b>6.8</b>	<b>1.2</b>
Carne de Ave 4/	0.13	32	48	50.4	0.1	64	103	61.1	0.1
Huevo	1.08	218	213	-2.5	0.0	454	443	-2.5	0.0
Carne de vacuno 4/	2.09	705	726	3.0	0.1	1 343	1 377	2.5	0.1
Leche	4.90	6 140	6 846	11.5	1.0	12 784	13 978	9.3	1.0
Carne de Ovino 4/	0.02	7	7	4.4	0.0	14	14	-0.2	0.0
Carne de Porcino 4/	0.33	114	113	-1.5	0.0	219	214	-2.0	0.0
Carne de Caprino 4/	0.01	4	4	4.5	0.0	8	8	5.9	0.0
<b>SECTOR AGROPECUARIO</b>	<b>100.00</b>			<b>-8.7</b>	<b>-8.7</b>			<b>3.1</b>	<b>3.1</b>

1/ Cifras preliminares

2/ A precios de 2007

3/ En puntos porcentuales

4/ Peso neto

Fuente: Ministerio de Agricultura y Riego

Elaboración: BCRP, Sucursal Piura. Departamento de Estudios Económicos

El desempeño negativo mensual del **subsector agrícola** radicó en la caída de la producción destinada al mercado interno (-12,3 por ciento) y, fundamentalmente, del arroz (-22,9 por ciento). No obstante ello, la producción acumulada de dicho cereal en el primer bimestre se expandió en 12,9 por ciento.

En el mes bajo análisis, la **actividad pecuaria** creció, principalmente, por el comportamiento favorable de la producción de leche (11,5 por ciento).

En febrero, la actividad de refinación de petróleo decreció 98,2 por ciento interanual debido a una paralización por mantenimiento de la planta. La producción de gasolinas se contrajo en 91,0 por ciento, mientras que no hubo producción del resto de derivados del petróleo. En el primer bimestre, la caída sectorial fue del 79,0 por ciento.

Producción manufacturera 1/ (Variación % real respecto al mismo periodo del año anterior)					
Ramas de actividad	Estructura porcentual 2012 2/	Febrero		Enero - Febrero	
		Var.%	Contribución 3/	Var.%	Contribución 3/
<b>MANUFACTURA PRIMARIA</b>	<b>100.0</b>	-98.2	<b>-98.2</b>	-79.0	<b>-79.0</b>
Derivados de Petróleo	100.0	-98.2	-98.2	-79.0	-79.0
<b>SECTOR MANUFACTURA</b>	<b>100.0</b>	<b>-98.2</b>	<b>-98.2</b>	<b>-79.0</b>	<b>-79.0</b>

1/ Cifras preliminares.

2/ A precios de 1994.

3/ En puntos porcentuales.

Fuente: Empresas Industriales, PRODUCE y PETROPERÚ

En el mes bajo análisis, los despachos de cemento decrecieron 43,7 por ciento en relación con análogo período del año previo. En el primer bimestre, la caída fue del 29,1 por ciento.

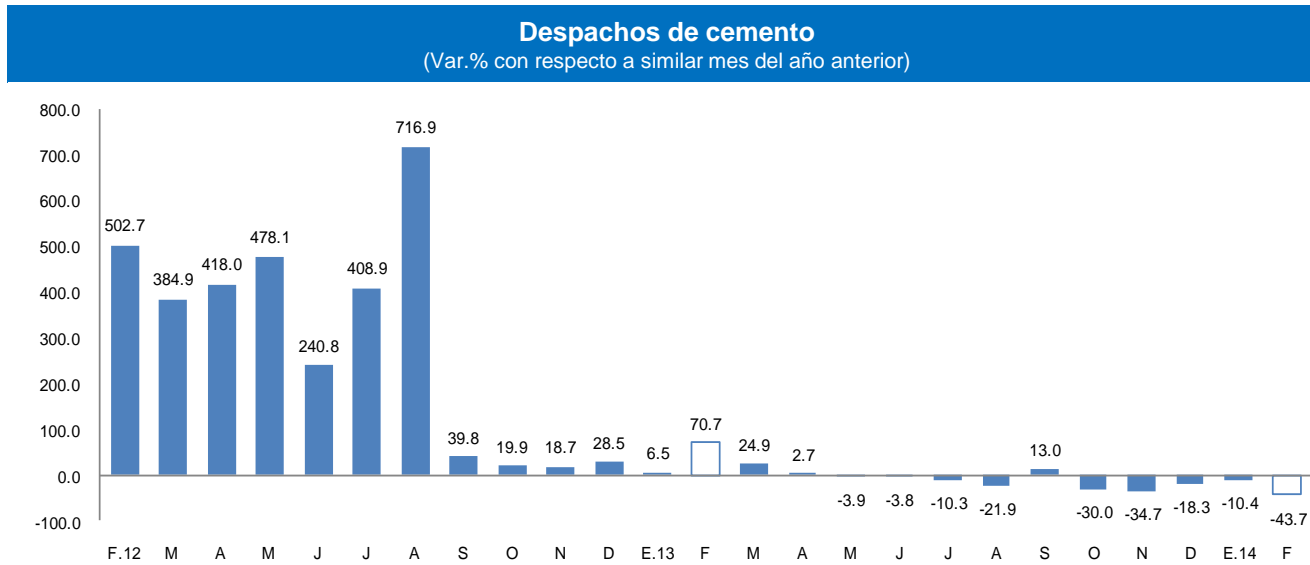

En febrero, el número de arribos a establecimientos de hospedaje se expandió en 26,0 por ciento respecto de similar mes del año anterior.

## CRECIMIENTO DE ARRIBOS A ESTABLECIMIENTOS DE HOSPEDAJE (Variación %)

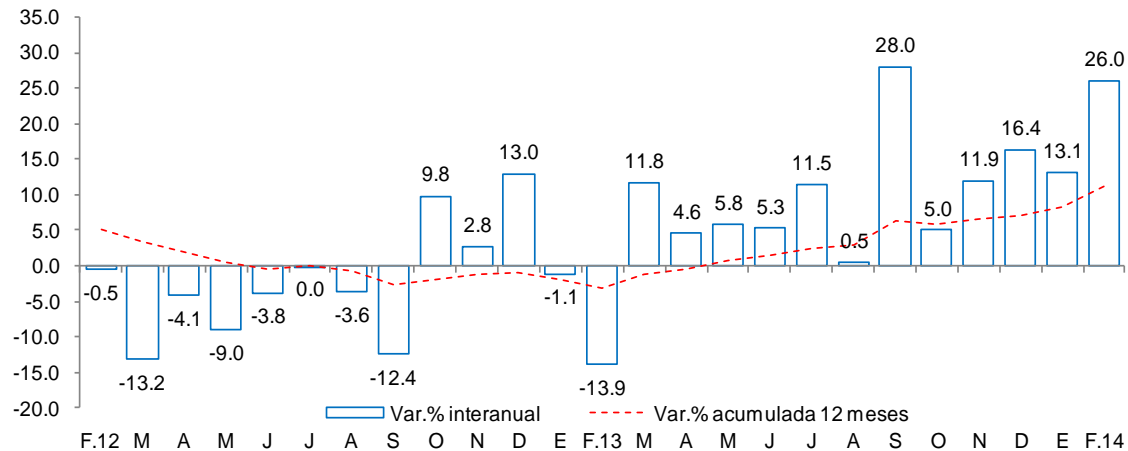

El número de **arribos a establecimientos de hospedaje** se incrementó en 26,0 por ciento respecto de similar mes del año anterior, constituyendo el segundo mayor crecimiento en los últimos 25 meses. Este resultado obedeció al incremento de los visitantes nacionales (25,7 por ciento) y extranjeros (37,3 por ciento). En lo que va del año, el número de arribos se expandió en 18,8 por ciento.

Fuente: Encuesta Mensual a Establecimientos de Hospedaje Temporal MINCETUR

El empleo formal en la ciudad de Chachapoyas se incrementó 6,3 por ciento con respecto de febrero del año previo.

## Ciudad de Chachapoyas: Índice mensual de empleo en empresas privadas formales de 10 a más trabajadores (Octubre 2010 = 100)

Sectores	Febrero			Enero - Febrero		
	2013	2014	Var.%	2013	2014	Var.%
Extractiva 2/	-	-	-	-	-	-
Industria manufacturera	81.8	72.7	-11.1	81.8	72.7	-11.1
Comercio	-	-	-	-	-	-
Transporte, almacenes y comunicaciones	106.1	106.1	0.0	106.1	106.1	0.0
Servicios 3/	97.0	106.9	10.2	102.6	108.7	5.9
<b>Total</b>	<b>97.7</b>	<b>103.8</b>	<b>6.3</b>	<b>101.9</b>	<b>105.2</b>	<b>3.2</b>

Nota: La información corresponde al primer día de cada mes.

1/ Cifras preliminares.

2/ Conformada por las subramas agricultura, pesca y minería.

3/ Conformada por las subramas servicios prestados a empresas, restaurantes y hoteles, establecimientos financieros, enseñanza, servicios sociales y comunales; y electricidad, gas y agua.

Fuente: MTPE - Encuesta Nacional de Variación del Empleo (ENVME)

Elaboración: BCRP, Sucursal Piura. Departamento de Estudios Económicos.

El **empleo formal** en la ciudad de Chachapoyas, en empresas privadas formales de 10 a más trabajadores, aumentó 6,3 por ciento interanual, merced a la expansión en el sector de servicios (10,2 por ciento); lo cual, sin embargo, fue contrarrestado en buena medida por la caída en la industria manufacturera (-11,1 por ciento).

## Ciudad de Chachapoyas: Crecimiento del empleo formal urbano (Var.% con respecto a similar mes del año anterior)

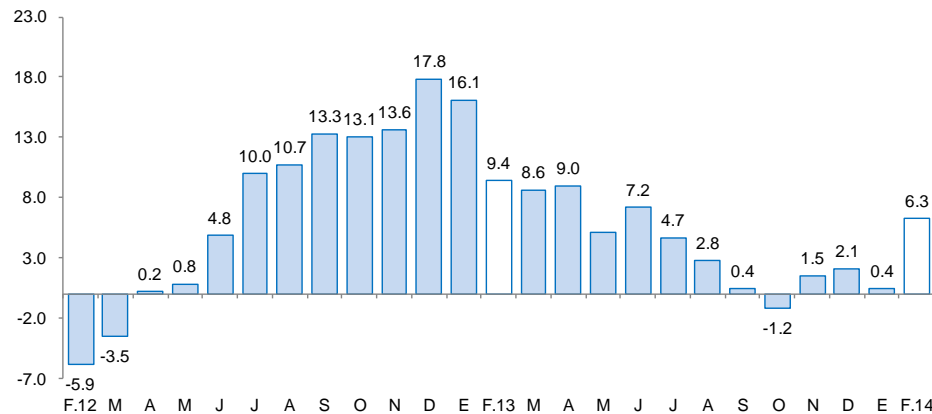

Fuente: Ministerio de Trabajo y Promoción del Empleo

El crédito al sector privado aumentó 23,7 por ciento respecto a similar mes del año pasado. Esto obedeció al dinamismo del crédito a la pequeña empresa (31,2 por ciento interanual) y a la microempresa (49,2 por ciento). Sin embargo, el mayor crecimiento relativo lo observó el crédito hipotecario (58,3 por ciento).

## Crédito Directo del Sistema Financiero (Saldos a fin de periodo en miles de nuevos soles)

	Estructura %	Febrero		Var. %	Contribución 3/
	Febrero 2014	2013	2014		
<b>Banco de la Nación 1/</b>	<b>16.0</b>	<b>54 756</b>	<b>65 268</b>	<b>19.2</b>	<b>3.2</b>
<b>Agrobanco 2/</b>	<b>7.2</b>	<b>221</b>	<b>29 249</b>	<b>13156.0</b>	<b>8.8</b>
<b>Banca Múltiple</b>	<b>26.4</b>	<b>88 156</b>	<b>108 072</b>	<b>22.6</b>	<b>6.0</b>
<b>Instituciones no bancarias</b>	<b>50.5</b>	<b>187 619</b>	<b>206 431</b>	<b>10.0</b>	<b>5.7</b>
Cajas municipales	44.5	164 232	181 812	10.7	5.3
Cajas rurales	0.0	11 755	0	-100.0	-3.6
Edpymes	2.1	10 683	8 580	-19.7	-0.6
Financieras	3.9	949	16 040	1590.5	4.6
<b>TOTAL</b>	<b>100.0</b>	<b>330 751</b>	<b>409 021</b>	<b>23.7</b>	<b>23.7</b>
Corporativo, gran y mediana empresa	11.0	33 295	45 090	35.4	3.6
Pequeña empresa	35.4	110 323	144 708	31.2	10.4
Microempresa	24.2	66 221	98 809	49.2	9.9
Consumo	25.2	109 857	102 913	-6.3	-2.1
Hipotecario	4.3	11 056	17 500	58.3	1.9
En moneda nacional	99.4	328 025	406 729	24.0	23.8
En moneda extranjera	0.6	2 727	2 292	-15.9	-0.1

1/ No considera los créditos a las demás empresas del sistema financiero.

2/ Sólo considera los créditos de consumo e hipotecario.

3/ En base a la estructura porcentual de similar mes de 2013.

Fuente: Superintendencia de Banca, Seguros y AFP.

Elaboración: BCRP, Sucursal Plura. Departamento de Estudios Económicos.

- La **morosidad** en febrero fue de 5,1 por ciento; es decir, 0,7 puntos porcentuales menos respecto al mismo mes del año 2013. La morosidad en las instituciones no bancarias (5,7 por ciento) fue menor en 0,3 puntos porcentuales a la de análogo período del año previo, mientras que en la banca múltiple (8,7 por ciento) disminuyó en 0,3 puntos porcentuales.

## Crecimiento del crédito directo del sistema financiero (Var. % nominal con respecto a similar mes del año anterior)

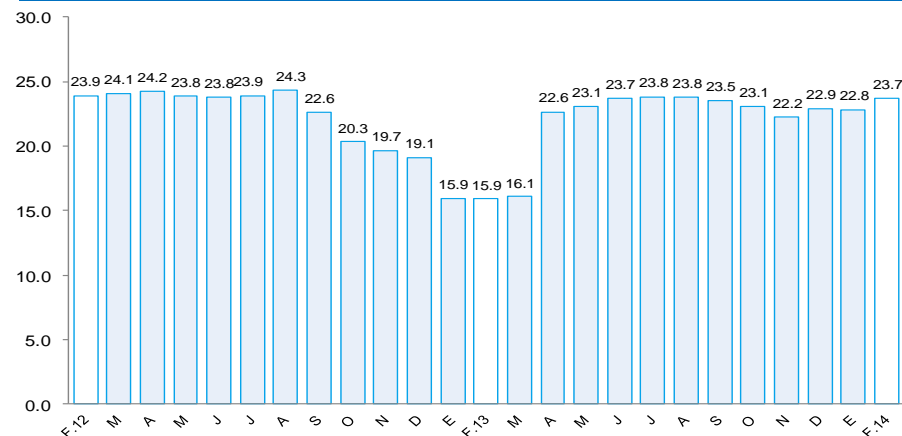

## Tasa de morosidad 1/ (Porcentaje)

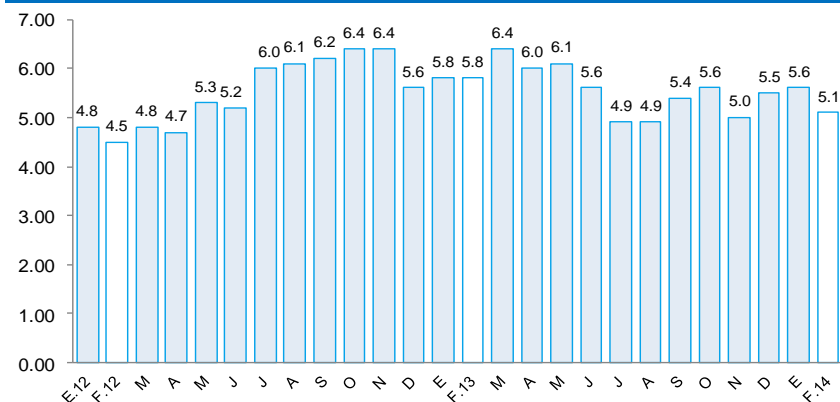

1/ Morosidad = (créditos vencidos + créditos en cobranza judicial) / colocaciones brutas.



Los depósitos en el sistema financiero aumentaron 14,0 por ciento respecto a febrero del año pasado, debido principalmente a la mayor captación de ahorros corrientes (16,0 por ciento interanual) y de depósitos a la vista (10,2 por ciento). Los depósitos en moneda nacional representaron el 97,1 por ciento del total y se expandieron 13,6 por ciento en términos interanuales.

### Depósitos en el Sistema Financiero (Saldos a fin de periodo en miles de nuevos soles)

	Estructura % Febrero 2014	Febrero		Var.%	Contribución 1/
		2013	2014		
<b>Banco de la Nación</b>	<b>58.8</b>	<b>126,494</b>	<b>139,665</b>	<b>10.4</b>	<b>6.3</b>
<b>Banca Múltiple</b>	<b>21.4</b>	<b>42,377</b>	<b>50,694</b>	<b>19.6</b>	<b>4.0</b>
<b>Instituciones no bancarias</b>	<b>19.8</b>	<b>39,368</b>	<b>47,082</b>	<b>19.6</b>	<b>3.7</b>
Cajas municipales	19.0	37,057	45,217	22.0	3.9
Cajas rurales	0.0	2,311	0	-100.0	-1.1
Financieras	0.8	0	1,865	nd	0.9
<b>TOTAL</b>	<b>100.0</b>	<b>208,239</b>	<b>237,441</b>	<b>14.0</b>	<b>14.0</b>
Vista	38.1	82,004	90,408	10.2	4.0
Ahorro	52.4	107,343	124,514	16.0	8.2
Aplazos	9.5	18,892	22,519	19.2	1.7
En moneda nacional	97.1	203,046	230,635	13.6	13.2
En moneda extranjera	2.9	5,193	6,807	31.1	0.8

1/ En base a la estructura porcentual de similar mes de 2013.

Fuente: Superintendencia de Banca, Seguros y AFP.

### Crecimiento de los depósitos en el sistema financiero (Var. % nominal con respecto a similar mes del año anterior)

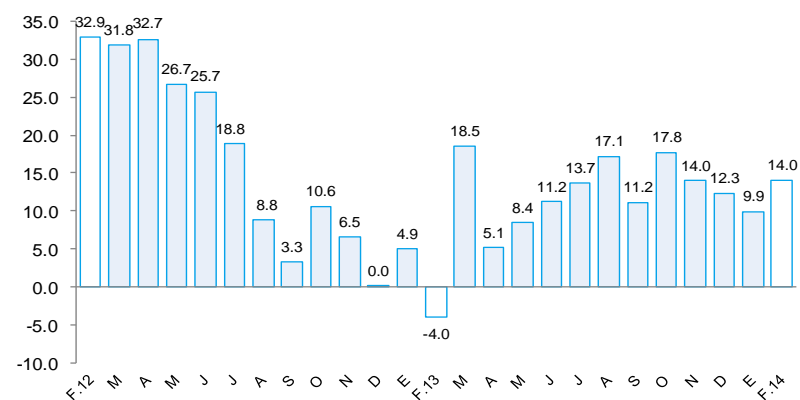

La inversión pública, correspondiente a los tres niveles de gobierno, totalizó en febrero S/. 22,6 millones, siendo mayor en 37,6 por ciento respecto a similar mes del año pasado. El gasto de capital del Gobierno Nacional se duplicó, mientras que el del Gobierno Regional se expandió en 55,5 por ciento; en contraste, la inversión de los gobiernos locales se contrajo en 6,6 por ciento interanual.

## Inversión pública 1/ (En miles de nuevos soles)

	FEBRERO			ENERO - FEBRERO		
	2013	2014	Var.%real	2013	2014	Var.%real
Gobierno Nacional	2 716	5 651	100,5	6 104	14 244	124,9
Gobierno Regional	6 557	10 582	55,5	7 262	19 272	155,7
Gobiernos locales	6 527	6 326	-6,6	8 753	9 635	6,1
<b>Inversión Pública</b>	<b>15 800</b>	<b>22 559</b>	<b>37,6</b>	<b>22 119</b>	<b>43 151</b>	<b>88,0</b>

1/ Comprende la adquisición de activos no financieros.

2/ Información actualizada al 31 de marzo de 2014.

Fuente: Ministerio de Economía y Finanzas.

Elaboración: BCRP, Sucursal Piura. Departamento de Estudios Económicos.

- Entre los **principales proyectos** que ejecutó en el mes el **Gobierno Nacional**, está el de agua potable y saneamiento rural por un valor de S/1,9 millones y el de concesiones viales (S/1,5 millones).
- El **Gobierno Regional** registró avances en los siguientes proyectos: “Infraestructura vial” (S/3,1 millones); “Mejoramiento de servicios en instituciones educativas de Bagua y Uctubamba (S/2,2 millones); “Proyecto integral del sistema de agua y alcantarillado de Bagua” (S/1,3 millones).
- Por su parte, los **Gobiernos Locales** ejecutaron obras de “Mejoramiento del sistema integral de agua potable y saneamiento en Uctubamba” (S/2,5 millones), así como de mejoramiento de infraestructura vial (S/0,7 millones) y agrícola (S/0,3 millones).

## Crecimiento de la inversión pública (Var.% real con respecto a similar mes del año anterior)

