



# Amazonas: Síntesis de Actividad Económica - Enero 2014 -

Departamento de Estudios Económicos  
Sucursal Piura

Viernes, 04 de abril de 2014

*El Banco Central de Reserva del Perú (BCRP) ha considerado presentar un conjunto de indicadores sectoriales de actividad económica con la finalidad de poder realizar el seguimiento del desempeño de la economía departamental. Para el sector real, se ha utilizado el Valor Bruto de Producción a precios del año 2007 para los sectores disponibles. Cabe señalar que a partir de enero 2014, el Instituto Nacional de Estadística (INEI) ha realizado el cambio de año base (de 1994 a 2007) para la construcción del Producto Bruto Interno (PBI) nacional, estando en elaboración la desagregación departamental. En la medida que se publique referida información, el BCRP volvería a elaborar para cada departamento un indicador agregado de actividad económica.*

En enero, la actividad agropecuaria creció en 17,6 por ciento interanual. Asimismo, aumentó el número de arribos a establecimientos de hospedaje (13,1 por ciento), el crédito al sector privado (23,1 por ciento), crédito de consumo (20,7 por ciento), crédito hipotecario (57,5 por ciento) y la inversión pública (221,9 por ciento). Sin embargo, disminuyó la actividad manufacturera (-33,3 por ciento) y los despachos de cemento (-10,4 por ciento).

## Actividad Primaria

La **actividad agropecuaria** creció en 17,6 por ciento respecto de similar mes del año pasado, por la expansión de la producción agrícola (20,4 por ciento) y pecuaria (5,7 por ciento). El desempeño positivo mensual del subsector agrícola radicó en el crecimiento de la producción destinada al mercado interno (22,5 por ciento); básicamente por el repunte en la producción de arroz (75,2 por ciento).

## Otros Indicadores de Actividad Económica

La **actividad manufacturera** primaria decreció 33,3 por ciento respecto de análogo mes del año pasado. Descendió la producción de diesel (-34,7 por ciento) y de gasolinas (-25,0 por ciento).

Los **despachos de cemento** disminuyeron en 10,4 por ciento en relación con análogo período del año previo.

El número de **arribos a establecimientos de hospedaje** se incrementó en 13,1 por ciento interanual. Este resultado obedeció al incremento de los visitantes nacionales (13,3 por ciento) ya que los extranjeros mostraron una caída (-8,2 por ciento).

El **empleo formal** en la ciudad de Chachapoyas, en empresas de 10 a más trabajadores, aumentó 0,4 por ciento interanual, merced a la expansión en el sector de servicios (2,1 por ciento); lo cual, sin embargo, fue contrarrestado por la caída en la industria manufacturera (-11,1 por ciento).

El **crédito al sector privado** aumentó 23,1 por ciento respecto a similar mes del año pasado. En particular, el **crédito de consumo** e **hipotecario** registraron crecimientos de 20,7 por ciento y 57,5 por ciento, respectivamente.

Por su parte, la **inversión pública**, correspondiente a los tres niveles de gobierno, totalizó en enero S/. 21,0 millones, incrementándose en 221,9 por ciento interanual. El gasto de capital del Gobierno Regional se expandió en más de doce veces, mientras que el del Gobierno Nacional lo hizo en 156,7 por ciento y el de los Gobiernos Locales, en 44,2 por ciento.

## Crecimiento de la producción agropecuaria 1/

(Var.% real respecto a similar mes del año anterior)

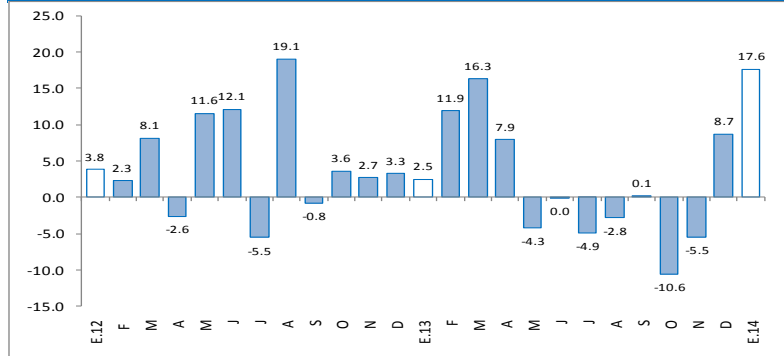

1/ A precios de 2007

Fuente: Ministerio de Agricultura y Riego

## Otros indicadores de actividad económica

(Variación % respecto a similar mes del año anterior)

	Ago.13	Set.13	Oct.13	Nov.13	Dic.13	Ene.14
Producción industrial 1/	↓ -10.3	↓ -100.0	↓ -63.0	↓ -23.7	↓ -8.6	↓ -33.3
Despachos de cemento 1/	↓ -21.9	↑ 13.0	↓ -30.0	↓ -34.7	↓ -18.3	↓ -10.4
Arribos a establecimientos de hospedaje	↑ 0.5	↑ 28.0	↑ 5.0	↑ 11.9	↑ 16.4	↑ 13.1
Empleo formal urbano 2/	↑ 2.8	↑ 0.4	↓ -1.2	↑ 1.5	↑ 2.1	↑ 0.4
Crédito total 3/	↑ 23.8	↑ 23.5	↑ 23.1	↑ 22.2	↑ 22.9	↑ 23.1
Crédito de consumo 3/	↑ 16.4	↑ 24.4	↑ 7.6	↑ 17.4	↑ 18.9	↑ 20.7
Crédito hipotecario 3/	↑ 30.0	↑ 30.6	↑ 16.7	↑ 68.3	↑ 57.3	↑ 57.5
Inversión pública 1/	↓ -10.6	↓ -40.0	↑ 27.9	↑ 148.9	↓ -16.1	↑ 221.9

1/ En términos reales.

2/ En empresas de 10 a más trabajadores situadas en la ciudad de Chachapoyas.

3/ En términos nominales.

Fuentes: Petroperu, Cementos Selva, Ministerio de Trabajo, SBS y MEF.

En enero, la actividad agropecuaria creció en 17,6 por ciento respecto de similar mes del año pasado, por la expansión de la producción agrícola (20,4 por ciento) y pecuaria (5,7 por ciento).

## Producción de principales productos agropecuarios 1/

(Miles de toneladas)

Subsectores	Estructura Porcentual 2012 2/	Enero			Contribución al crecimiento 3/
		2013	2014	Var.%	
<b>AGRÍCOLA</b>	<b>91.44</b>			<b>20.4</b>	<b>16.2</b>
<b>Orientada al mercado externo y agroindustria 2/</b>	<b>28.69</b>			<b>-20.6</b>	<b>-0.8</b>
Café	22.68	0	0	n.d.	0.0
Cacao	2.91	194	159	-18.1	-0.4
Caña de azúcar	1.11	13,395	10,233	-23.6	-0.4
Maíz amarillo duro	1.99	607	831	37.0	0.3
<b>Orientada al mercado interno 2/</b>	<b>62.75</b>			<b>22.5</b>	<b>17.0</b>
Arroz	28.39	16,379	28,692	75.2	22.0
Frijol grano seco	1.42	591	299	-49.3	-1.3
Limón	0.36	556	509	-8.6	0.0
Maíz amiláceo	0.93	0	0	n.d.	0.0
Maíz choclo	0.45	417	361	-13.5	-0.1
Naranja	0.32	375	369	-1.7	0.0
Papa	3.30	3,407	2,409	-29.3	-1.0
Pastos	15.24	220,628	191,984	-13.0	-2.8
Piña	0.35	857	905	5.5	0.0
Plátano	6.20	12,244	11,261	-8.0	-0.7
Yuca	5.80	10,608	11,702	10.3	0.8
<b>PECUARIO</b>	<b>8.56</b>			<b>5.7</b>	<b>1.1</b>
Carne de Ave 4/	0.13	32	56	71.6	0.2
Huevo	1.08	236	231	-2.5	0.0
Carne de vacuno 4/	2.09	638	651	2.0	0.1
Leche	4.90	6,644	7,131	7.3	0.9
Carne de Ovino 4/	0.02	7	7	-4.8	0.0
Carne de Porcino 4/	0.33	104	102	-2.5	0.0
Carne de Caprino 4/	0.01	4	4	7.2	0.0
<b>SECTOR AGROPECUARIO</b>	<b>100.00</b>			<b>17.6</b>	<b>17.6</b>

1/ Cifras preliminares

2/ A precios de 2007

3/ En puntos porcentuales

4/ Peso neto

Fuente: Ministerio de Agricultura y Riego

Elaboración: BCRP, Sucursal Piura. Departamento de Estudios Económicos

El desempeño positivo mensual del **subsector agrícola** radicó en el crecimiento de la producción destinada al mercado interno (22,5 por ciento); básicamente por el repunte en la producción de arroz (75,2 por ciento). De otro lado, la producción destinada a agroexportación y agroindustria se contrajo en 20,6 por ciento por la caída registrada en caña de azúcar (-23,6 por ciento) y cacao (-18,1 por ciento).

La **actividad pecuaria** creció, principalmente por el comportamiento favorable de la producción de leche (7,3 por ciento), carne de vacuno (2,0 por ciento) y carne de aves (71,6 por ciento).

La actividad de refinación de petróleo decreció 33,3 por ciento respecto de análogo mes del año pasado. Descendió la producción de diesel (-34,7 por ciento) y de gasolinas (-25,0 por ciento).

Producción manufacturera 1/ (Variación % real respecto al mismo periodo del año anterior)			
Ramas de actividad	Estructura porcentual 2012 2/	Enero	
		Var.%	Contribución 3/
<b>MANUFACTURA PRIMARIA</b>	<b>100.0</b>	<b>-33.3</b>	<b>-33.3</b>
Derivados de Petróleo	100.0	-33.3	-33.3
<b>SECTOR MANUFACTURA</b>	<b>100.0</b>	<b>-33.3</b>	<b>-33.3</b>

1/ Cifras preliminares.

2/ A precios de 1994.

3/ En puntos porcentuales.

Fuente: PETROPERÚ

En el mes bajo análisis, los despachos de cemento decrecieron en 10,4 por ciento en relación con análogo período del año previo.

## Despachos de cemento (Var.% con respecto a similar mes del año anterior)

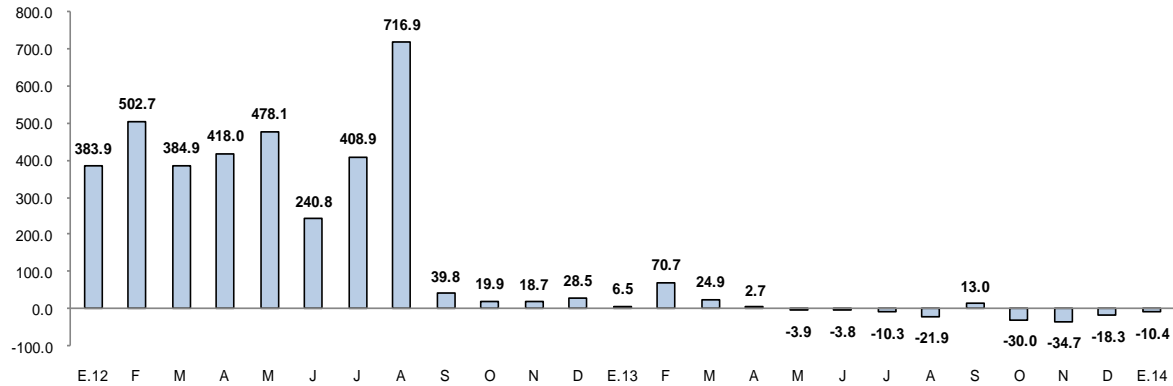

Fuente: BCRP Sucursal Piura en base a información de Cementos Pacasmayo y Cementos Selva

El empleo formal en la ciudad de Chachapoyas se incrementó 0,4 por ciento interanual.

### Ciudad de Chachapoyas: Índice mensual de empleo en empresas privadas formales de 10 a más trabajadores (Octubre 2010 = 100)

Sector	Enero		
	2012	2013	Var. %
Extractiva 2/	-	-	-
Industria manufacturera	81.8	72.7	-11.1
Comercio	-	-	-
Transporte, almacenes y comunicaciones	106.1	106.1	0.0
Servicios 3/	108.3	110.5	2.1
<b>Total</b>	<b>106.1</b>	<b>106.6</b>	<b>0.4</b>

Nota: La información corresponde al primer día de cada mes.

1/ Cifras preliminares.

2/ Conformada por las subramas agricultura, pesca y minería.

3/ Conformada por las subramas servicios prestados a empresas, restaurantes y hoteles, establecimientos financieros, enseñanza, servicios sociales y comunales; y electricidad, gas y agua.

Fuente: MTPE - Encuesta Nacional de Variación del Empleo (ENVME)

Elaboración: BCRP, Sucursal Piura. Departamento de Estudios Económicos.

- El **empleo formal** en la ciudad de Chachapoyas, en empresas privadas formales de 10 a más trabajadores, aumentó 0,4 por ciento interanual respecto de enero del año previo, merced a la expansión en el sector de servicios (2,1 por ciento); lo cual, sin embargo, fue contrarrestado en buena medida por la caída en la industria manufacturera (-11,1 por ciento).

### Ciudad de Chachapoyas: Crecimiento del empleo formal urbano (Var.% con respecto a similar mes del año anterior)

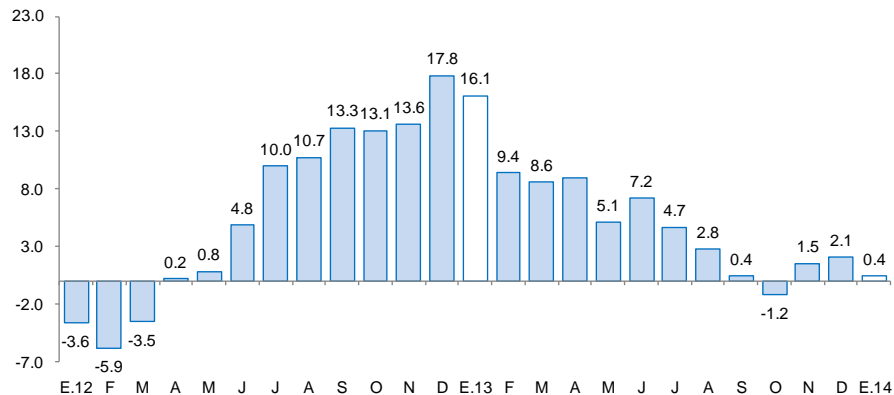

Fuente: Ministerio de Trabajo y Promoción del Empleo

El crédito directo total en la región creció 23,1 por ciento, respecto a similar mes del año pasado. El crédito de consumo e hipotecario registraron crecimientos de 20,7 por ciento y 57,5 por ciento, respectivamente.

## Crédito Directo del Sistema Financiero (Saldos a fin de periodo en miles de nuevos soles)

	Estructura % Enero 2014	Enero		Var. %	Contribución 3/
		2013	2014		
<b>Banco de la Nación 1/</b>	<b>15,8</b>	<b>53 579</b>	<b>63 334</b>	<b>18,2</b>	<b>3,0</b>
<b>Agrobanco 2/</b>	<b>6,6</b>	<b>0</b>	<b>26 354</b>	<b>nd</b>	<b>nd</b>
<b>Banca Múltiple</b>	<b>27,0</b>	<b>88 365</b>	<b>108 225</b>	<b>22,5</b>	<b>6,1</b>
<b>Instituciones no bancarias</b>	<b>50,6</b>	<b>183 691</b>	<b>203 045</b>	<b>10,5</b>	<b>5,9</b>
Cajas municipales	44,5	160 396	178 496	11,3	5,6
Cajas rurales	0,0	11 482	0	-100,0	-3,5
Edpymes	2,2	10 816	8 803	-18,6	-0,6
Financieras	3,9	997	15 747	1479,7	4,5
<b>TOTAL</b>	<b>100,0</b>	<b>325 635</b>	<b>400 958</b>	<b>23,1</b>	<b>23,1</b>
Corporativo, gran y mediana empresa	8,0	24 827	32 155	29,5	2,3
Pequeña empresa	32,2	107 396	129 047	20,2	6,6
Microempresa	20,7	66 893	83 007	24,1	4,9
Consumo	34,8	115 471	139 351	20,7	7,3
Hipotecario	4,3	11 047	17 397	57,5	2,0
En moneda nacional	99,4	322 839	398 663	23,5	23,3
En moneda extranjera	0,6	2 795	2 295	-17,9	-0,2

1/ No considera los créditos a las demás empresas del sistema financiero.

2/ Sólo considera los créditos de consumo e hipotecario.

3/ En base a la estructura porcentual de similar mes de 2013.

Fuente: Superintendencia de Banca, Seguros y AFP.

Elaboración: BCRP, Sucursal Piura. Departamento de Estudios Económicos.

- La **morosidad** en enero fue de 5,6 por ciento; es decir, 0,2 puntos porcentuales menos respecto al mismo mes del año 2013. La morosidad en las instituciones no bancarias (3,4 por ciento) fue menor en 2,7 puntos porcentuales a la de análogo período del año previo, mientras que en la banca múltiple (8,8 por ciento) aumentó en 0,1 puntos porcentuales.

## Crecimiento del crédito directo del sistema financiero (Var. % nominal con respecto a similar mes del año anterior)

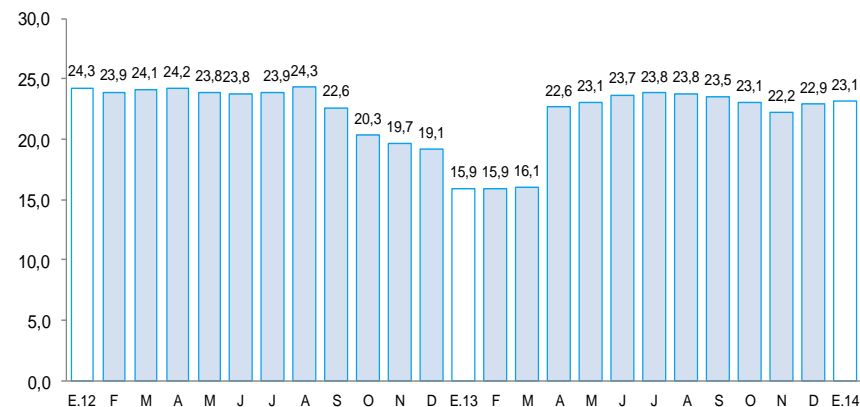

## Tasa de morosidad 1/ (Porcentaje)

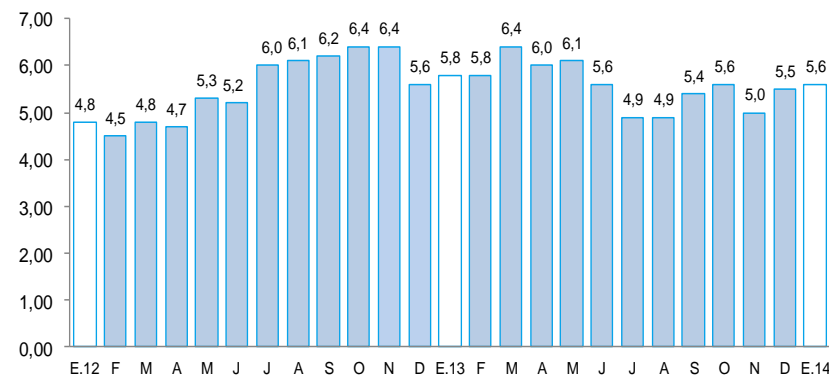

1/ Morosidad = (créditos vencidos + créditos en cobranza judicial) / colocaciones brutas.

Los depósitos en el sistema financiero aumentaron 10,4 por ciento respecto a enero del año pasado, debido principalmente a la mayor captación de ahorros corrientes (8,4 por ciento interanual) y de depósitos a la vista (12,6 por ciento). Los depósitos en moneda nacional representaron el 97,1 por ciento del total y se expandieron 10,0 por ciento en términos interanuales.

### Depósitos en el Sistema Financiero (Saldos a fin de periodo en miles de nuevos soles)

	Estructura % Enero 2014	Enero		Var.%	Contribución 1/
		2013	2014		
<b>Banco de la Nación</b>	<b>56,3</b>	<b>121 331</b>	<b>128 937</b>	<b>6,3</b>	<b>3,7</b>
<b>Banca Múltiple</b>	<b>23,6</b>	<b>44 840</b>	<b>53 894</b>	<b>20,2</b>	<b>4,4</b>
<b>Instituciones no bancarias</b>	<b>20,1</b>	<b>41 171</b>	<b>46 010</b>	<b>11,8</b>	<b>2,3</b>
Cajas municipales	19,3	38 862	44 118	13,5	2,5
Cajas rurales	0,0	2 309	0	-100,0	-1,1
Financieras	0,8	0	1 892	nd	0,9
<b>TOTAL</b>	<b>100,0</b>	<b>207 341</b>	<b>228 841</b>	<b>10,4</b>	<b>10,4</b>
Vista	36,3	73 823	83 147	12,6	4,5
Ahorro	54,2	114 335	123 923	8,4	4,6
Aplazos	9,5	19 183	21 771	13,5	1,2
En moneda nacional	97,1	201 983	222 184	10,0	9,7
En moneda extranjera	2,9	5 359	6 657	24,2	0,6

1/ En base a la estructura porcentual de similar mes de 2013.

Fuente: Superintendencia de Banca, Seguros y AFP.

### Crecimiento de los depósitos en el sistema financiero (Var. % nominal con respecto a similar mes del año anterior)

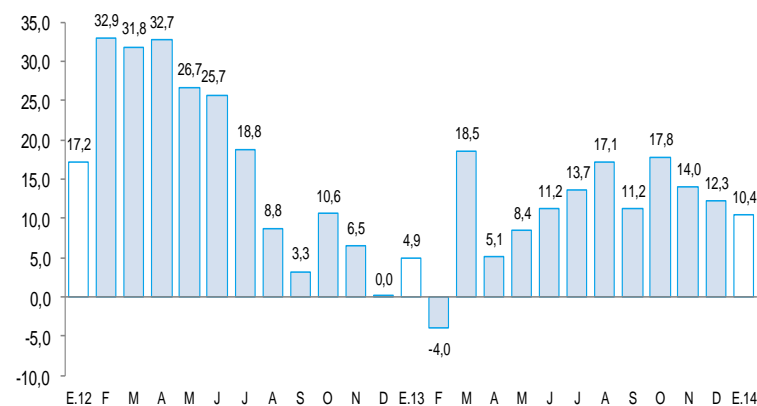



La inversión pública aumentó en 221,9 por ciento respecto a similar mes del año pasado. El gasto de capital del Gobierno Regional se expandió en más de doce veces, mientras que el del Gobierno Nacional lo hizo en 156,7 por ciento y el de los Gobiernos Locales, en 44,2 por ciento.

## Inversión pública 1/ (En miles de nuevos soles)

	Enero		
	2013	2014	Var.% real
Gobierno Nacional	3 388	8 963	156.7
Gobierno Regional	705	8 690	1,096.0
Gobiernos locales	2 226	3 309	44.2
<b>TOTAL</b>	<b>6 319</b>	<b>20 962</b>	<b>221.9</b>

1/ Comprende la adquisición de activos no financieros.

Fuente: Ministerio de Economía y Finanzas.

Elaboración: BCRP, Sucursal Piura. Departamento de Estudios Económicos.

## Crecimiento de la inversión pública (Var.% real con respecto a similar mes del año anterior)

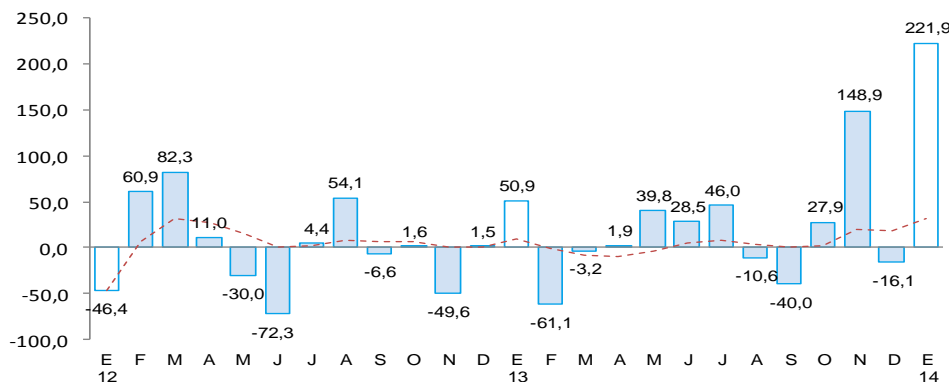

- En cuanto al avance de la inversión pública, lo ejecutado en enero del presente año representa el 3,6 por ciento del Presupuesto Institucional Modificado (PIM). El Gobierno Regional registra un avance de 4,7 por ciento, seguido del Gobierno Nacional (2,9 por ciento) y los Gobiernos Locales (3,9 por ciento).
- Entre los **principales proyectos** que viene desarrollando el Gobierno Nacional, destacan las "Concesiones viales por obras adicionales del IIRSA Norte" por un valor de S/.6,5 millones.
- El Gobierno Regional tiene entre sus principales proyectos los siguientes: "Construcción de la trocha carrozable afirmada en Tingo – Luya" (S/.1,0 millón) y "Construcción de las carreteras vecinales en Limabamba (S/.0,7 millones) y en Utcubamba (S/.0,7 millones)".
- Por su parte, los Gobiernos Locales vienen ejecutando obras de mejoramiento vial, pistas y veredas en Bagua Grande (S/.1,0 millón) y mejoramiento de caminos peatonales (S/.0,3 millones).