



BANCO CENTRAL DE RESERVA DEL PERÚ

**SUCURSAL PIURA**

**SÍNTESIS ECONÓMICA DE TUMBES  
NOVIEMBRE 2013<sup>1</sup>**

**DEPARTAMENTO ESTUDIOS ECONÓMICOS**

---

<sup>1</sup> En la preparación de este documento intervinieron Mario Alvarado Tabacchi, Rosario Alama Salazar, Bersabeth Palacios Patrón y Kiel Arroyo Labán.

## CONTENIDO

RESEÑA INTRODUCTORIA.....	2
I. ACTIVIDAD PRODUCTIVA.....	3
1.1. Producción.....	3
1.1.1 Producción Agropecuaria.....	3
1.1.2 Producción Pesquera.....	8
1.1.3 Producción Hidrocarburos.....	8
1.1.4. Producción Manufacturera.....	8
1.1.5. Construcción.....	9
1.1.6 Electricidad.....	9
II. SECTOR EXTERNO.....	10
2. 1. Exportaciones.....	10
2. 2. Importaciones.....	14
III. FINANZAS PÚBLICAS.....	16
3.1. Gobierno Central.....	16
3.2. Gobierno Regional.....	16
IV. MONEDA Y CRÉDITO.....	18
4.1. Depósitos del Sistema Financiero.....	18
4.2. Crédito del Sistema Financiero.....	19
4.3. Crédito a la pequeña y micro empresa .....	21
V. INFORMACIÓN ESTADÍSTICA.....	22
Anexo 1: Producción Agropecuaria.....	23
Anexo 2: Producción Pesquera.....	24
Anexo 3: Exportaciones FOB por Grupo de Producto.....	25
Anexo 4: Exportaciones de Productos Tradicionales.....	26
Anexo 5: Exportaciones de Productos No Tradicionales.....	27
Anexo 6: Exportaciones FOB por Bloque Económico y Países.....	28
Anexo 7: Importaciones por uso o destino económico.....	29
Anexo 8: Ingresos Corrientes del Gobierno Central.....	30
Anexo 9: Depósitos y Obligaciones del Sistema Financiero.....	31
Anexo 10 Crédito del Sistema Financiero.....	32
Anexo 11: Cartera Pesada en el Sistema Financiero.....	33
Ficha Técnica.....	34

**DIRECCIÓN EN INTERNET**

<http://www.bcrp.gob.pe>

## RESEÑA INTRODUCTORIA

En el período enero-noviembre de 2013, el **Indicador de Actividad Económica Regional** mostró un aporte al crecimiento regional interanual del 4,6 por ciento por parte de los sectores que lo conforman. Esto obedeció a la expansión de los sectores agropecuario (9,3 por ciento), pesquero (30,6 por ciento), manufactura (2,2 por ciento), servicios gubernamentales (15,6 por ciento) y servicios financieros (10,9 por ciento). En contraste, decrecieron los sectores de hidrocarburos (-18,6 por ciento), construcción (-2,5 por ciento) y electricidad y agua (-7,1 por ciento).

En noviembre, las **exportaciones** del departamento de Tumbes fueron de US\$ 13,8 millones, siendo superiores en 21,9 por ciento con relación a las de similar mes del año pasado, por el incremento en las ventas de productos no tradicionales (42,7

por ciento) que contrarrestó con creces la caída en el café (-81,9 por ciento), principal producto de exportación tradicional.

En el mes bajo análisis, la **recaudación de ingresos del gobierno central**, efectuada por SUNAT en Tumbes, bordeó los S/.10,8 millones, mostrando un incremento de 16,9 por ciento respecto de análogo mes del año pasado. Fue determinante la expansión en lo captado por impuesto general a las ventas (29,1 por ciento). De otro lado, el **gasto mensual del gobierno regional** se expandió en 34,1 por ciento.

En relación con el **sistema financiero**, los **depósitos** y los **créditos** aumentaron en 8,3 y 1,0 por ciento, respectivamente, en comparación con noviembre del año anterior. En cuanto a la **mora**, ésta fue del 6,4 por ciento.

## I. ACTIVIDAD PRODUCTIVA

### 1.1. Producción

En el período enero-noviembre de 2013, el **Indicador de Actividad Económica Regional** mostró un aporte al crecimiento regional interanual del 4,6 por ciento por parte de los sectores que lo conforman<sup>1</sup>. Esto obedeció a la expansión de los sectores agropecuario (9,3 por ciento), pesquero

(30,6 por ciento), manufactura (2,2 por ciento), servicios gubernamentales (15,6 por ciento) y servicios financieros (10,9 por ciento). En contraste, decrecieron los sectores de hidrocarburos (-18,6 por ciento), construcción (-2,5 por ciento) y electricidad y agua (-7,1 por ciento).

**CUADRO N° 1**  
**INDICADOR DE ACTIVIDAD ECONÓMICA REGIONAL 1/ 2/**  
**(Variación porcentual respecto a similar período del año anterior)**

Sector	Ponderación 3/	2013
		Enero-Noviembre
<b>Agropecuario</b>	<b>7.0</b>	<b>9.3</b>
Agricultura	6.1	9.0
Pecuario	0.9	17.0
<b>Pesca</b>	<b>5.8</b>	<b>30.6</b>
<b>Hidrocarburos</b>	<b>0.1</b>	<b>- 18.6</b>
<b>Manufactura</b>	<b>5.7</b>	<b>2.2</b>
Primaria	5.7	2.2
<b>Construcción</b>	<b>5.9</b>	<b>- 2.5</b>
<b>Electricidad y agua</b>	<b>1.5</b>	<b>- 7.1</b>
<b>Servicios gubernamentales</b>	<b>13.8</b>	<b>15.6</b>
<b>Servicios financieros</b>	<b>1.8</b>	<b>10.9</b>
<b>TOTAL</b>	<b>41.5</b>	<b>4.6</b>

1/ Es un indicador parcial de la actividad económica de la región que alcanza una cobertura de 41,5 por ciento del valor agregado bruto de la producción regional según cifras del INEI

2/ Cuadro actualizado con información al 23 de enero de 2014

3/ Corresponde a la estructura productiva de la región para el año 2007 según cifras del INEI. En el caso de los servicios financieros se considera como ponderación el promedio nacional para dicho año (1,8 por ciento).

Fuente: Ministerio de Agricultura, Ministerio de la Producción, Cementos Pacasmayo, OSINERMIN, Aguas de Tumbes, MEF-SIAF, SBS.

#### 1.1.1. Producción Agropecuaria

En noviembre, el sector agropecuario creció 1,3 por ciento respecto de análogo mes del año anterior, debido al incremento en la

producción agrícola (1,8 por ciento). En lo que va del año, la expansión sectorial fue del 9,3 por ciento.

**CUADRO N° 2**  
**VALOR BRUTO DE PRODUCCIÓN AGROPECUARIO**  
**(Variación real 1/)**

	NOVIEMBRE		ENE - NOV	
	2012	2013	2012	2013
Subsector Agrícola	2.6	1.8	-2.3	9.0
Subsector Pecuario	27.9	-6.5	14.3	17.0
<b>Sector Agropecuario</b>	<b>3.8</b>	<b>1.3</b>	<b>-1.8</b>	<b>9.3</b>

1/ Respecto al mismo mes o período del año anterior

FUENTE: Dirección Regional de Agricultura de Tumbes

ELABORACIÓN: BCRP, Sede Regional Piura - Dpto. de Estudios Económicos

1 A fin de interpretar adecuadamente el resultado global del Indicador de Actividad Económica Regional, éste debe entenderse, en sentido estricto, como el aporte al crecimiento regional de los sectores (principalmente primarios y secundarios) incluidos en el indicador. Vale decir, estos sectores crecieron en 11,1 por ciento, pero como su peso relativo en el PBI es de 41,5 por ciento, su contribución conjunta al crecimiento regional es de 4,6 por ciento ( $11,1\% \times 0,415$ ).

**CUADRO Nº 3**  
**PRODUCCIÓN DE PRINCIPALES PRODUCTOS AGRÍCOLAS 1/**  
**(en TM)**

CULTIVO	NOVIEMBRE			ENERO - NOVIEMBRE		
	2012	2013	Var. %	2012	2013	Var. %
Arroz	3 043	0	- 100.0	80 201	70 770	- 11.8
Cacao	31	58	85.7	375	552	47.0
Frijol Caupí	175	3	- 98.4	919	123	- 86.6
Limón	684	1 223	78.9	11 745	15 075	28.3
Maíz Amarillo Duro	107	62	- 41.8	3 067	3 508	14.4
Maíz Choclo	425	240	- 43.4	1 679	1 991	18.6
Mango	37	0	- 100.0	482	203	- 57.8
Plátano	6 717	9 861	46.8	78 265	102 949	31.5
Soya	7	16	140.0	22	71	225.3
Yuca	138	429	210.8	1 022	1 433	40.2

1/ Cifras preliminares  
 FUENTE: MINAGRI

El desempeño positivo del subsector agrícola se explica por el incremento en la producción de plátano (46,8 por ciento), ya que a inicios del año pasado este cultivo sufrió el impacto negativo de desbordes del

río Tumbes. Es destacable también el repunte en la producción de cacao (85,7 por ciento), favorecido por una demanda auspiciosa en el mercado internacional.

**Gráfico Nº 1**  
**Producción de Limón (miles TM)**

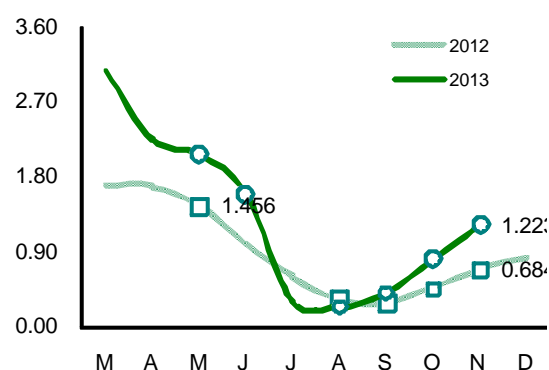

Fuente: MINAGRI

**Gráfico Nº 2**  
**Producción de Plátano (miles TM)**

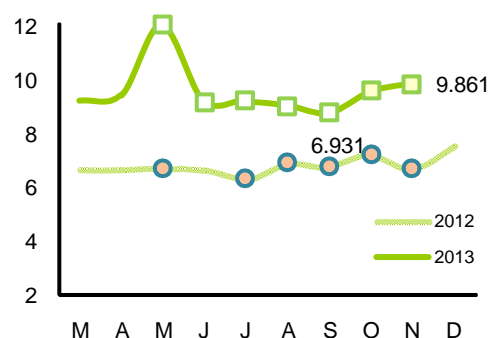

Fuente: MINAGRI

**GRÁFICO N° 3  
PARTICIPACIÓN EN EL VBP AGRÍCOLA  
(ENERO - NOVIEMBRE 2013)**

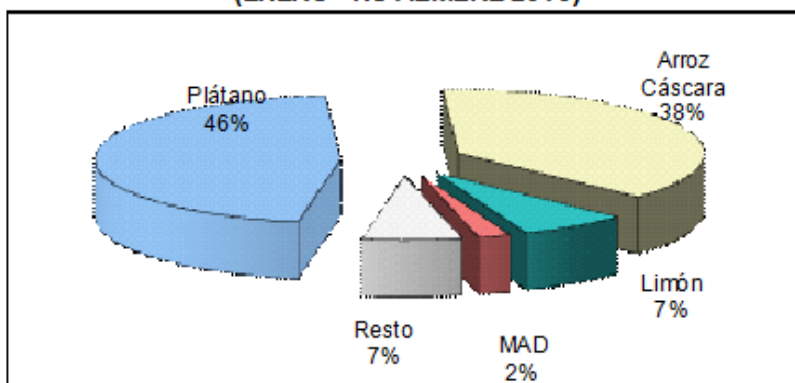

Fuente: MINAGRI

En el mes bajo análisis, los precios en chacra de los principales cultivos mostraron comportamientos mixtos respecto de noviembre del año pasado. De un lado, el mayor incremento de precio se

observó en limón (72,1 por ciento), mientras que, de otro lado, las mayores caídas correspondieron a frijol caupí (-38,8 por ciento) y soya (-27,1 por ciento).

**CUADRO N° 4  
PRECIOS EN CHACRA  
(Nuevos soles por Kg.)**

Cultivos	NOVIEMBRE		Var. %
	2012	2013	
Arroz	0.99	n.c.	n.c.
Cacao	5.26	5.13	-2.3
Frijol Caupí	2.12	1.30	-38.8
Limón	1.50	2.58	72.1
Maíz Amarillo Duro	0.80	0.84	4.5
Mango	1.39	n.c.	n.c.
Plátano	0.56	0.60	6.6
Soya	2.50	1.82	-27.1
Yuca	0.67	0.72	7.9

n.c.: no cotiza

FUENTE: MINAGRI

**Gráfico N° 4  
Precio en Chacra del Plátano (S/. x kg)**

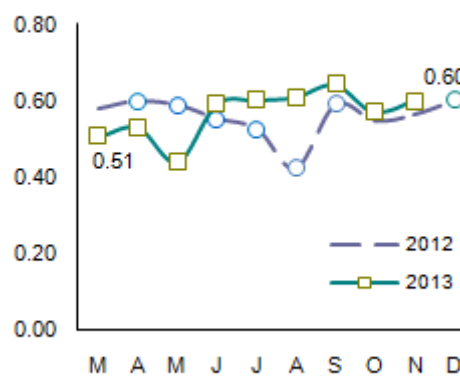

Fuente: DIA - Tumbes Elab.: BCRP - Sede Reg. Piura

**CUADRO N° 5**  
**CAUDAL DE RÍOS**  
**(m<sup>3</sup>/seg.)**

Ríos	NOVIEMBRE		Var. %
	2012	2013	
Río Tumbes <sup>1/</sup>	25.5	14.2	-44.5

1/ Caudal promedio del mes  
FUENTE: MINAGRI

En noviembre, la siembra de los principales cultivos transitorios se contrajo en 11,9 por ciento con relación a análogo período del año previo, merced a la disminución en la superficie instalada de

frijol caupí, maíz amarillo duro y maíz choclo, principalmente. No obstante, se trata de un mes en que típicamente se ejecutan escasas áreas.

**CUADRO N° 6**  
**SUPERFICIE SEMBRADA 1/**  
**(Has)**

CULTIVO	NOVIEMBRE		CAMPAÑA AGRÍCOLA 2/	
	2012	2013	2012-2013	2013-2014
<b>CULTIVOS TRANSITORIOS</b>	<b>402</b>	<b>354</b>	<b>7 499</b>	<b>8 295</b>
Arroz	0	0	7 053	7 966
Frijol Caupí	7	2	180	5
Maíz Amarillo Duro	10	6	56	55
Maíz Choclo	25	15	154	102
Soya	2	3	12	32
Yuca	9	17	28	44
Otros	351	312	17	91
<b>CULTIVOS PERMANENTES</b>	<b>41</b>	<b>27</b>	<b>268</b>	<b>232</b>
Cacao	5	1	14	10
Limón	13	10	35	137
Mango	0	0	0	1
Plátano	24	17	220	85
<b>Total</b>	<b>407</b>	<b>118</b>	<b>18 368</b>	<b>18 631</b>

1/ Cifras preliminares  
2/ De agosto a noviembre  
FUENTE: MINAGRI

En el mes, la actividad pecuaria se contrajo en 6,5 por ciento respecto de noviembre del año pasado, debido a la caída en la

producción de carnes de aves, porcino y caprino, además de huevos y leche.

**CUADRO N° 7**  
**PRODUCCIÓN PECUARIA**  
 (en TM)

ESPECIES	OCTUBRE			ENERO - OCTUBRE		
	2012	2013	Var %	2012	2013	Var %
Carne de Ave	13	11	-15.1	125	119	-4.9
Carne de Ovino	10	13	35.4	92	118	29.0
Carne de Porcino	97	89	-8.0	925	1 038	12.2
Carne de Vacuno	102	103	1.0	874	1 050	20.1
Carne de Caprino	28	21	-25.8	155	234	50.8
Huevos	4	4	-13.7	40	39	-2.8
Leche	61	56	-7.0	591	677	14.5

FUENTE: MINAGRI

**GRAFICO N° 5**  
**PARTICIPACIÓN EN EL VBP PECUARIO**  
 (ENERO - NOVIEMBRE 2013)

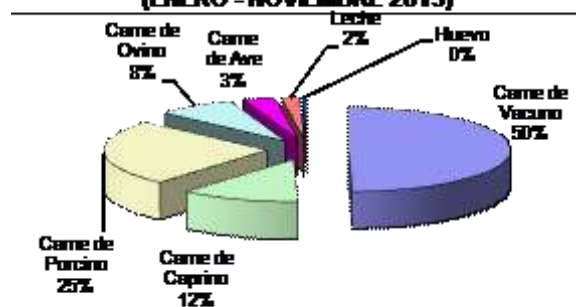

ELABORACIÓN: BCRP Sede Regional Piura. Dpto. de Est. Económ.



### 1.1.2. Producción Pesquera

En noviembre, la **producción pesquera** creció en 154,6 por ciento respecto de igual mes del año anterior, básicamente por el mayor desembarque para congelado (225,9

por ciento de incremento). En los once primeros meses del año, el sector creció 30,6 por ciento en relación con similar período del año pasado.

**CUADRO N° 8  
PRODUCCIÓN PESQUERA  
(TM)**

DESTINO	NOVIEMBRE			ENERO - NOVIEMBRE		
	2012	2013	Var % 1/	2012	2013	Var % 1/
<b>Consumo Humano Directo</b>						
Congelado	1 236	4 028	225.9	21 796	35 495	62.9
Curado	5	0	-100.0	61	284	363.8
Fresco	677	1 068	57.8	11 523	9 636	-16.4
<b>TOTAL</b>			<b>154.6</b>			<b>30.6</b>

1/ Variación en términos reales, a precios de 1994

FUENTE : PRODUCE

### 1.1.3. Hidrocarburos

En el mes bajo análisis, la producción de petróleo creció en 13,4 por ciento con relación a igual período del año anterior. En

los primeros once meses del año, la caída sectorial fue de 18,6 por ciento.

**CUADRO N° 9  
PRODUCCIÓN DE HIDROCARBUROS**

	Noviembre			Enero-Noviembre		
	2012	2013	Var.%	2012	2013	Var.%
<b>PETROLEO CRUDO (barriles)</b>	<b>101 344</b>	<b>114 889</b>	<b>13.4</b>	<b>1 111 918</b>	<b>905 554</b>	<b>-18.6</b>
BPZ	101 344	114 889	13.4	1 111 918	905 554	-18.6

FUENTE: PERUPETRO

### 1.1.4. Producción manufacturera

En noviembre, la producción manufacturera se expandió en 35,9 por ciento respecto de análogo mes del año previo. Fue determinante el desempeño positivo de las ramas de langostino entero (59,9 por ciento)

y pescado congelado (109,1 por ciento). En lo que va del año, el sector creció en 2,2 por ciento con relación a similar período del año anterior.

**CUADRO N° 10  
PRODUCCIÓN MANUFACTURERA PRIMARIA  
(Índice de volumen físico: 1999 = 100)**

Rama de Actividad	NOVIEMBRE			ENERO - NOVIEMBRE		
	2012	2013	Var. %	2012	2013	Var. %
Langostino entero	287.8	460.2	59.9	295.6	323.1	9.3
Langostino en cola	279.2	227.1	-18.7	352.9	378.5	7.2
Pescado congelado	81.6	170.6	109.1	136.5	123.4	-9.6
<b>Total</b>	<b>174.2</b>	<b>236.7</b>	<b>35.9</b>	<b>226.4</b>	<b>231.5</b>	<b>2.2</b>

FUENTE: PRODUCE e INEI

### 1.1.5. Construcción

En noviembre, el **sector de la construcción**, medido a través del despacho de cemento, cayó en 9,6 por ciento respecto de similar mes del año anterior. En los once primeros

meses del año 2013, el sector registró una caída de 2,5 por ciento en relación con igual período del año previo.

**CUADRO N° 11  
PRINCIPALES INDICADORES DEL SECTOR CONSTRUCCIÓN**

	NOVIEMBRE			ENERO - NOVIEMBRE		
	2012	2013	Var %	2012	2013	Var %
Despacho de cemento (tm)	5 078	4 588	-9.6	51 777	50 469	-2.5

FUENTE : Empresa de Cementos Pacasmayo S.A.A.

### 1.1.6. Electricidad y agua

En noviembre, la **producción de electricidad y agua** disminuyó en 4,7 por ciento respecto de igual mes del año anterior, por la caída en agua (-2,1 por ciento) y en

generación energética (-5,2 por ciento). En el periodo enero-noviembre de 2013, el sector decreció 7,1 por ciento en relación con análogo lapso del año previo.

**CUADRO N° 12  
PRODUCCIÓN DE ELECTRICIDAD Y AGUA**

	NOVIEMBRE			ENERO - NOVIEMBRE		
	2012	2013	Var %	2012	2013	Var %
Electricidad (mwh)	1 266	1 239	-2.1	22 219	16 798	-24.4
Agua (m3)	1 666 655	1 580 210	-5.2	18 257 958	17 964 074	-1.6
<b>Crecimiento del sector 1/</b>			<b>-4.7</b>			<b>-7.1</b>

1/ Variación en términos reales

FUENTE : Ministerio de Energía y Minas; INEI

## II. SECTOR EXTERNO

### 2.1 Exportaciones

En noviembre, las **exportaciones** del departamento de Tumbes fueron de US\$ 13,8 millones, siendo superiores en 21,9 por ciento con relación a las de similar mes del año pasado, por el incremento en las ventas de productos no tradicionales (42,7 por ciento) que contrarrestó con creces la caída en el café (-81,9 por ciento), principal producto de exportación tradicional.

Aumentaron los envíos de colas de langostinos congeladas (16,6 por ciento), conchas de abanico (309,7 por ciento), langostinos congelados (160,1 por ciento) y bananas (15,1 por ciento). En cambio, disminuyeron los de pota congelada (-52,8 por ciento) y otras legumbres (-70,8 por ciento). Por otra parte, no hubo exportación de arroz.

**CUADRO N° 13**  
**EXPORTACIONES DEL DEPARTAMENTO DE TUMBES POR SECTORES**  
(Valor FOB en miles de US \$)

	NOVIEMBRE			ENERO-NOVIEMBRE		
	2012	2013	Var %	2012	2013	Var %
<b>I. Productos Tradicionales</b>	<b>1 884</b>	<b>324</b>	<b>-82.8</b>	<b>3 539</b>	<b>4 562</b>	<b>28.9</b>
Agropecuario	1 884	324	-82.8	3 539	4 562	28.9
Pesquero	0	0	n.d.	0	0	n.d.
<b>II. Productos No Tradicionales</b>	<b>9 478</b>	<b>13 521</b>	<b>42.7</b>	<b>124 877</b>	<b>134 096</b>	<b>7.4</b>
Agropecuario	1 012	275	-72.8	18 728	8 374	-55.3
Pesquero	8 275	13 196	59.5	104 530	124 666	19.3
Otros	191	50	-73.8	1 619	1 056	-34.8
<b>Total Exportaciones</b>	<b>11 362</b>	<b>13 845</b>	<b>21.9</b>	<b>128 416</b>	<b>138 658</b>	<b>8.0</b>

FUENTE : SUNAT.

En lo que va del año, las exportaciones se expandieron en 8,0 por ciento en relación con igual período del año anterior.

Los productos no tradicionales constituyeron el 96,7 por ciento del total, sobresaliendo los derivados pesqueros y acuícolas.

La participación de las colas de langostinos congeladas fue de 49,7 por ciento dentro del total exportado, mientras que la de conchas de abanico aumentó de 5,9 por ciento a 17,3 por ciento y la de langostinos enteros congelados, de 12,5 por ciento a 16,6 por ciento.

**GRAFICO N° 6**  
**ESTRUCTURA DE LAS EXPORTACIONES POR GRUPO DE PRODUCTO**

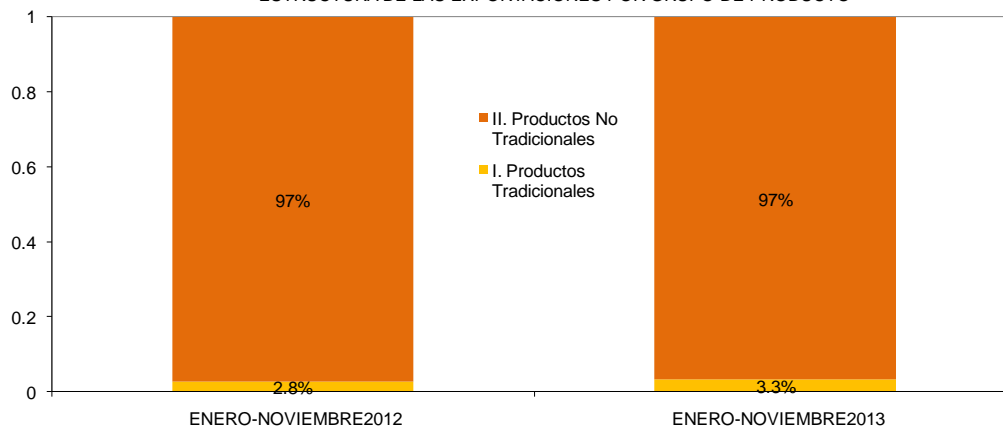

FUENTE : SUNAT.

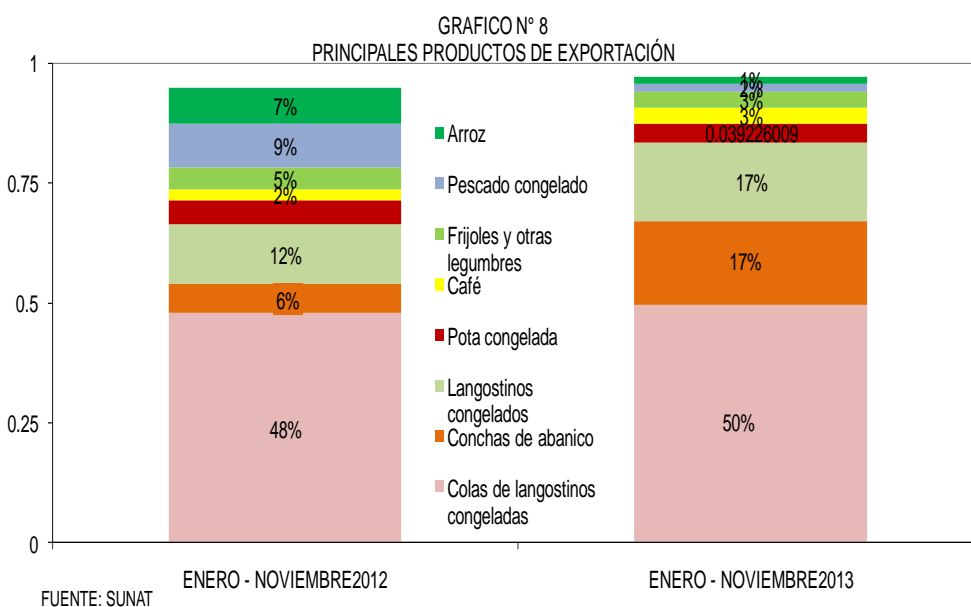
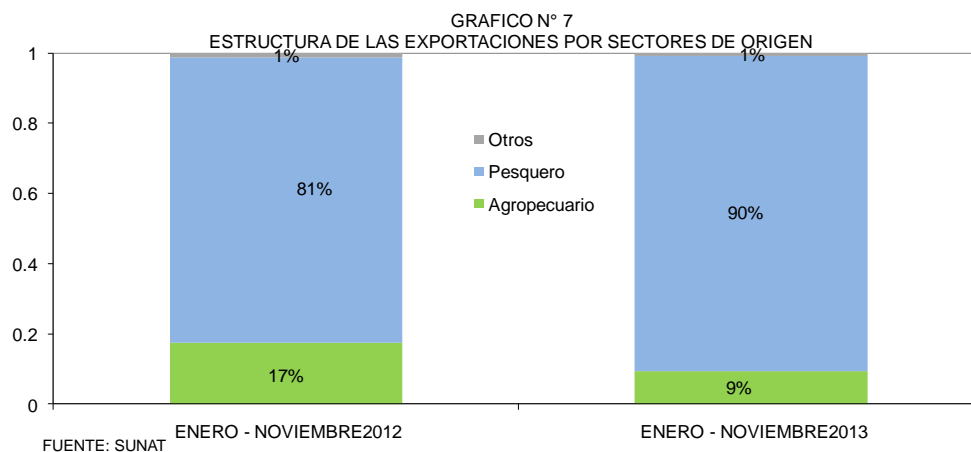

**CUADRO N° 14**  
**EXPORTACIONES DEL DEPARTAMENTO DE TUMBES POR PRINCIPALES PRODUCTOS**  
**(Valor FOB en miles de US\$)**

	NOVIEMBRE			ENERO - NOVIEMBRE		
	2012	2013	var %	2012	2013	var %
Colas de langostinos congeladas	4 622	5 388	16.6	61 749	68 969	11.7
Conchas de abanico	802	3 286	309.7	7 602	24 036	216.2
Langostinos congelados	1 386	3 605	160.1	16 021	22 994	43.5
Pota congelada	581	274	- 52.8	6 517	5 439	- 16.5
Café	1 793	324	- 81.9	2 807	4 562	62.5
Frijoles y otras legumbres	703	205	- 70.8	5 841	4 472	- 23.4
Pescado congelado	884	165	- 81.3	11 833	2 555	- 78.4
Arroz	168	0	- 100.0	9 565	1 919	- 79.9
Bananas tipo "cavendish valery"	61	70	15.1	2 190	1 842	- 15.9
Preparaciones y conservas de pescado y otr	0	62	n.d.	275	223	- 18.8
Azúcar	91	0	- 100.0	642	0	- 100.0
Otros	271	466	71.9	3 373	1 647	- 51.2
<b>Total Exportaciones</b>	<b>11 362</b>	<b>13 845</b>	<b>21.9</b>	<b>128 416</b>	<b>138 658</b>	<b>8.0</b>

FUENTE : SUNAT.

En el período enero-noviembre de 2013, los principales países de destino presentaron la

siguiente estructura de compras, según productos:

**CUADRO N° 15**  
**ESTRUCTURA DE EXPORTACIONES POR PAÍSES DE DESTINO**  
**ENERO -NOVIEMBRE 2013**

% del total	País	Principales productos	Valor FOB (millones \$)	Estructura % por país
<b>52.6%</b>	<b>Estados Unidos</b>		<b>73.0</b>	
		Colas de langostinos congeladas	54.2	74.2%
		Conchas de abanico	9.8	13.4%
		Langostinos congelados	5.7	7.8%
		Pescado congelado	2.1	2.9%
		Pota congelada	1.2	1.6%
<b>13.6%</b>	<b>España</b>		<b>18.8</b>	
		Langostinos congelados	9.6	51.1%
		Colas de langostinos congeladas	6.9	36.7%
		Pota congelada	1.7	9.0%
		Otros	0.6	3.2%
<b>7.9%</b>	<b>Colombia</b>		<b>10.9</b>	
		Legumbres	4.4	40.4%
		Café	4.6	42.2%
		Arroz	1.9	17.4%
<b>7.0%</b>	<b>Francia</b>		<b>9.7</b>	
		Conchas de abanico	4.6	47.4%
		Colas de langostinos congeladas	2.7	27.8%
		Langostinos congelados	2.4	24.7%
<b>3.9%</b>	<b>Rusia</b>		<b>5.4</b>	
		Langostinos congelados	2.7	50.0%
		Colas de langostinos congeladas	2.4	44.4%
		Otros	0.3	5.6%
<b>2.5%</b>	<b>Japón</b>		<b>3.5</b>	
		Colas de langostinos congeladas	1.8	51.4%
		Bananas	1.3	37.1%
		Otros	0.4	11.4%
<b>1.8%</b>	<b>Países Bajos</b>		<b>2.5</b>	
		Conchas de abanico	2.3	92.0%
		Otros	0.2	8.0%
<b>1.4%</b>	<b>Australia</b>		<b>2.0</b>	
		Conchas de abanico	2.0	100.0%
<b>9.3%</b>	<b>Otros</b>		<b>12.9</b>	
<b>100.0%</b>	<b>Total</b>		<b>138.7</b>	

FUENTE: SUNAT.

En cuanto a los principales productos de exportación del departamento de Tumbes, a

continuación se consignan los principales países compradores:

**CUADRO N° 16  
EXPORTACIONES DE PRODUCTO POR PAÍSES DE DESTINO  
ENERO - NOVIEMBRE 2013**

% del total	Producto	Principales países de destino	Valor FOB (millones \$)	Estructura % por producto
<b>49.7%</b>	<b>Colas de langostinos</b>		<b>69.0</b>	
		Estados Unidos	54.2	78.6%
		España	6.9	10.0%
		Rusia	2.4	3.5%
		Japón	1.8	2.6%
		Otros	3.7	5.4%
<b>17.3%</b>	<b>Conchas de abanico</b>		<b>24.0</b>	
		Estados Unidos	9.8	40.8%
		Francia	4.6	19.2%
		Países Bajos	2.3	9.6%
		Bélgica	1.9	7.9%
		Otros	5.4	22.5%
<b>16.6%</b>	<b>Langostinos congelados</b>		<b>23.0</b>	
		España	9.6	41.7%
		Estados Unidos	5.7	24.8%
		Rusia	2.7	11.7%
		Francia	2.3	10.0%
		Otros	2.7	11.7%
<b>3.9%</b>	<b>Pota congelada</b>		<b>5.4</b>	
		Italia	1.1	20.4%
		España	1.7	31.5%
		Estados Unidos	0.7	13.0%
		Otros	1.9	35.2%
<b>3.2%</b>	<b>Legumbres</b>		<b>4.5</b>	
		Colombia	4.4	97.8%
		Otros	0.1	2.2%
<b>3.3%</b>	<b>Café</b>		<b>4.6</b>	
		Colombia	4.6	100.0%
<b>1.9%</b>	<b>Pescado congelado</b>		<b>2.6</b>	
		Estados Unidos	2.1	80.8%
		Otros	0.5	19.2%
<b>1.4%</b>	<b>Arroz</b>		<b>1.9</b>	
		Colombia	1.9	100.0%
<b>2.7%</b>	<b>Otros</b>		<b>3.7</b>	
<b>100.0%</b>	<b>Total</b>		<b>138.7</b>	

FUENTE: SUNAT.

## 2.2. Importaciones

En noviembre, las importaciones por la aduana de Tumbes fueron de US\$ 11,5 millones, siendo superiores en 8,3 por ciento a las de igual mes del año pasado. Esto obedeció al incremento en las compras de

bienes de consumo (15,4 por ciento) y bienes de capital (23,0 por ciento), que más que contrarrestaron la caída en materias primas (-10,3 por ciento).

**CUADRO N° 17**  
**IMPORTACIONES DEL DEPARTAMENTO DE TUMBES POR GRUPO DE PRODUCTOS 1/**  
(Valor FOB en miles de US \$)

	NOVIEMBRE			ENERO-NOVIEMBRE		
	2012	2013	Var %	2012	2013	Var %
<b>I. BIENES DE CONSUMO</b>	<b>6 704</b>	<b>7 737</b>	<b>15.4</b>	<b>61 971</b>	<b>61 592</b>	<b>- 0.6</b>
Bienes de consumo duradero	1 700	4 196	146.8	14 950	18 398	23.1
Bienes de consumo no duradero	5 004	3 541	- 29.2	47 021	43 194	- 8.1
<b>II. MATERIAS PRIMAS Y PRODUCTOS INTERMEDIOS</b>	<b>3 151</b>	<b>2 826</b>	<b>- 10.3</b>	<b>35 136</b>	<b>33 808</b>	<b>- 3.8</b>
Combustibles, lubricantes y productos conexos	42	74	76.2	3 624	499	- 86.2
Materias primas y productos intermedios para la agricultura	987	827	- 16.2	8 531	9 816	15.1
Materias primas y productos intermedios para la industria	2 122	1 925	- 9.3	22 981	23 493	2.2
<b>III. BIENES DE CAPITAL Y MATERIALES DE CONSTRUCC</b>	<b>773</b>	<b>951</b>	<b>23.0</b>	<b>8 942</b>	<b>14 464</b>	<b>61.8</b>
Bienes de capital para la agricultura	29	109	275.9	251	307	22.3
Bienes de capital para la industria	571	480	- 15.9	6 280	6 743	7.4
Equipos de transporte	0	266	n.d.	42	1 613	3 740.5
Materiales de construcción	173	96	- 44.5	2 369	5 801	144.9
<b>IV. DIVERSOS</b>	<b>0</b>	<b>0</b>	<b>n.d.</b>	<b>0</b>	<b>0</b>	<b>n.d.</b>
Diversos	0	0	n.d.	0	0	n.d.
<b>TOTAL IMPORTACIONES</b>	<b>10 628</b>	<b>11 514</b>	<b>8.3</b>	<b>106 049</b>	<b>109 864</b>	<b>3.6</b>

1/ Importaciones por la aduana de Tumbes  
FUENTE : SUNAT.

En lo que va del año, las importaciones mostraron un incremento de 3,6 por ciento en relación con igual período del año anterior.

Los bienes de consumo representaron el 56,1 por ciento del total, frente al 30,8 por ciento de insumos y 13,2 por ciento de bienes de capital.

**GRAFICO N° 9**  
**ESTRUCTURA DE LAS IMPORTACIONES SEGÚN USO O DESTINO ECONÓMICO**

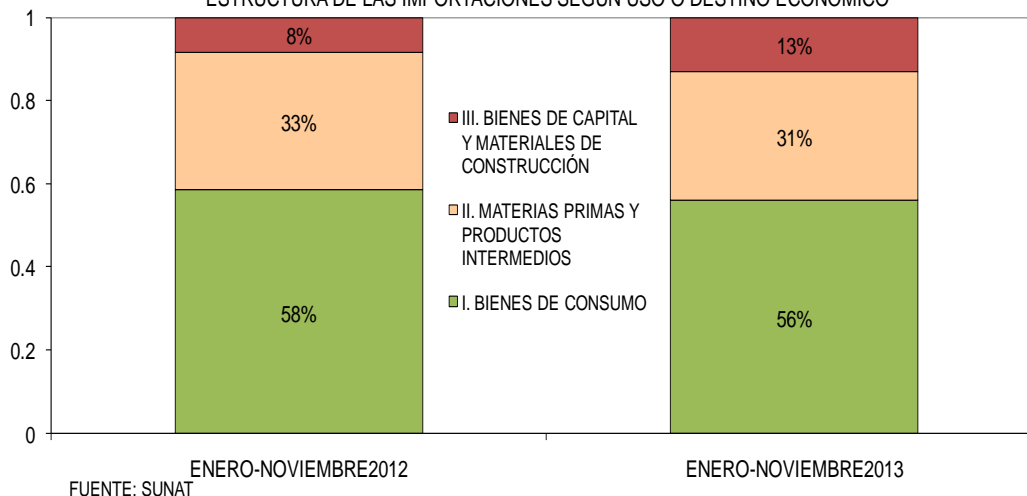

En el período enero-noviembre, el principal país de origen de las importaciones fue Ecuador, con US\$ 95,7 millones provenientes de este país (88,0 por ciento del total).

Las compras más importantes fueron las siguientes: pescado congelado (US\$ 8,7 millones), alimentos para animales (US\$ 7,7 millones), refrigeradoras y congeladoras (US\$ 7,3 millones), cocinas (US\$ 7,9

millones), calzado (US 6,0 millones), papel y cartón y sus manufacturas (US\$ 4,3 millones), flores (US\$ 5,6 millones), plástico y sus manufacturas (US\$ 6,7 millones), perfumes y demás preparaciones de belleza (US\$ 5,6 millones), tubos plásticos para la construcción (US\$ 5,2 millones), aceite de pescado en bruto (US\$ 1,1 millones), alcohol etílico (US\$ 1,3 millones).

**CUADRO N° 18**  
**IMPORTACIONES POR EL DEPARTAMENTO DE TUMBES**  
**Principales países proveedores y principales productos importados**  
**ENERO-NOVIEMBRE 2013**

<b>País</b>	<b>% del total</b>	<b>Principal producto</b>
Ecuador	88.0%	Aceites crudos de petróleo
Colombia	9.0%	Aceites crudos de petróleo
Países Bajos	2.5%	Aceites crudos de petróleo
Otros	0.5%	Otros
<b>Total</b>	<b>100.0%</b>	

FUENTE: SUNAT.



### III. FINANZAS PÚBLICAS

#### 3.1. Gobierno Central

En noviembre, la recaudación de ingresos del gobierno central, efectuada por SUNAT en Tumbes, bordeó los S/.10,8 millones, mostrando un incremento de 16,9 por ciento respecto de análogo mes del año pasado. Fue determinante la expansión en lo

captado por impuesto general a las ventas (29,1 por ciento).

En los once primeros meses del año, los ingresos fiscales aumentaron en 8,6 puntos porcentuales con relación a similar período del año anterior.

CUADRO N° 19  
INGRESOS RECAUDADOS EN TUMBES  
(En miles de Nuevos Soles)

	Noviembre			Enero - Noviembre		
	2012	2013	Var.% 1/	2012	2013	Var.% 1/
<b>I. INGRESOS TRIBUTARIOS</b>	<b>8,968</b>	<b>10 774</b>	<b>16.7</b>	<b>97 900</b>	<b>109 226</b>	<b>8.5</b>
1. Impuestos a los Ingresos	2,320	2 003	-16.1	22 730	25 471	9.0
Personas Naturales	612	634	0.6	5 798	7 410	24.3
Personas Jurídicas	1,469	1 294	-14.4	14 405	15 170	2.5
Regularización	238	74	-69.7	2 526	2 892	11.6
2. Impuestos a la Importación	114	215	82.0	1 355	2 305	65.3
3. Impuesto General a las ventas (IGV)	5,848	7 773	29.1	65 989	70 366	3.7
Operaciones Internas	1,555	1 938	21.0	17 682	19 039	4.8
Operaciones Externas	4,293	5 835	32.0	48 307	51 327	3.3
4. Impuesto Selectivo al Consumo (ISC)2/	77	42	-46.7	801	876	6.1
5. Otros Ingresos tributarios	609	741	18.2	7 026	10 208	41.6
<b>II. INGRESOS NO TRIBUTARIOS</b>	<b>20</b>	<b>44</b>	<b>116.6</b>	<b>262</b>	<b>324</b>	<b>20.4</b>
<b>TOTAL</b>	<b>8,988</b>	<b>10 818</b>	<b>16.9</b>	<b>98 161</b>	<b>109 550</b>	<b>8.6</b>

1/ Variación en términos reales

2/ Incluye ISC por operaciones externas

FUENTE: SUNAT

#### 3.2 Gobierno Regional

En noviembre, el gasto del Gobierno Regional de Tumbes bordeó los S/.46,5 millones y mostró un incremento del 34,1 por ciento respecto de análogo mes del año pasado. Este comportamiento radicó en la extraordinaria expansión del gasto de capital (152,1 por ciento).

Los principales proyectos ejecutados durante el mes fueron los siguientes: protección de viviendas contra inundaciones en asentamientos humanos Virgen del Cisne (S/.4,0 millones), sector Romero (S/.3,4 millones), la Inverna (S/.2,1

millones); construcción de infraestructura vial desde la zona del parque industrial hasta el hospital JAMO (S/.7,4 millones); mejoramiento y ampliación del sistema de agua potable y alcantarillado de Villa Cancas (S/.2,5 millones); irrigación de la margen derecha del río Tumbes (S/.12,8 millones); mejoramiento integral de los servicios educativos en diferentes zonas (S/.14,6 millones).

En lo que va del año, el gasto de la autoridad regional se contrajo en 1,4 por ciento.

**CUADRO N° 20**  
**TUMBES: GASTOS DEL GOBIERNO REGIONAL**  
**(En miles de Nuevos Soles)**

	Noviembre			Enero - Noviembre		
	2012	2013	Var.% 1/	2012	2013	Var.% 1/
<b>GASTOS CORRIENTES</b>	<b>16 503</b>	<b>1 871</b>	<b>-89.0</b>	<b>200 449</b>	<b>228 362</b>	<b>10.8</b>
Personal y obligaciones sociales	9 620	-3 823	-138.6	125 690	155 007	19.9
Pensiones y otras prestaciones sociales	1 571	1 149	-29.0	16 840	17 476	1.0
Bienes y servicios	5 084	4 171	-20.3	54 383	51 296	-8.1
Otros gastos corrientes	228	374	59.3	3 535	4 583	26.0
<b>GASTOS DE CAPITAL</b>	<b>17 202</b>	<b>44 647</b>	<b>152.1</b>	<b>187 086</b>	<b>164 339</b>	<b>-14.5</b>
Donaciones y transferencias	2 080	-2 046	-195.5	2 780	0	-100.1
Adquisición activos no financieros	15 122	46 693	199.9	184 306	164 339	-13.2
Otros gastos de capital	0	0	0.0	0	0	0.0
<b>TOTAL</b>	<b>33 705</b>	<b>46 518</b>	<b>34.1</b>	<b>387 535</b>	<b>392 702</b>	<b>-1.4</b>

1/ Variación en términos reales

FUENTE: MEF

El financiamiento del gasto mensual del gobierno regional provino principalmente de “Recursos determinados”, los cuales

representaron el 96,2 por ciento del total y se expandieron en 341,9 por ciento respecto de noviembre del año anterior.

**CUADRO N° 21**  
**TUMBES: GASTOS DEL GOBIERNO REGIONAL POR FUENTE DE FINANCIAMIENTO**  
**(En miles de Nuevos Soles)**

	Noviembre			Enero - Noviembre		
	2012	2013	Var.% 1/	2012	2013	Var.% 1/
Recursos ordinarios	23 096	426	-98.2	287 413	273 425	-7.2
Recursos determinados	9 834	44 742	341.9	92 307	111 610	17.0
Recursos directamente recaudados	447	396	-14.0	4 328	4 390	-1.4
Donaciones y transferencias	327	955	183.7	3 486	3 276	-8.9
<b>TOTAL</b>	<b>33 705</b>	<b>46 518</b>	<b>34.1</b>	<b>387 535</b>	<b>392 702</b>	<b>-1.4</b>

1/ Variación en términos reales

FUENTE : MEF

El Presupuesto Institucional Modificado (PIM) bordea actualmente los S/.449,3 millones y muestra una ejecución acumulada del 87,4 por ciento, con un

avance del 89,2 por ciento en gastos corrientes y del 85,1 por ciento en gastos de capital.

## IV. MONEDA Y CRÉDITO

### 4.1. Depósitos del Sistema Financiero

En noviembre, el saldo de depósitos del sistema financiero se incrementó en 8,3 por ciento respecto de análogo mes del año pasado, siendo determinante la expansión en las captaciones de las empresas bancarias (10,7 por ciento).

Los depósitos en moneda nacional representaron el 73,8 por ciento del total y mostraron un crecimiento interanual del 6,5 por ciento, mientras que las captaciones en moneda extranjera se expandieron en 13,6 por ciento.

**CUADRO N° 22**  
**TUMBES: DEPÓSITOS DEL SISTEMA FINANCIERO**  
(Saldos en miles de nuevos soles)

	NOVIEMBRE		
	2012	2013	Var.% 1/
<b>Empresas Bancarias</b>	<b>96 854</b>	<b>110 338</b>	<b>10.7</b>
<b>Instituciones de Microfinanzas</b>	<b>68 667</b>	<b>74 227</b>	<b>5.0</b>
Cajas municipales	64 542	70 044	5.4
Cajas rurales	2 463	0	-100.0
Empresas financieras	1 661	4 183	144.5
<b>Total</b>	<b>165 520</b>	<b>184 565</b>	<b>8.3</b>
<b>En M/N</b>	<b>124 142</b>	<b>136 185</b>	<b>6.5</b>
<b>En M/E</b>	<b>41 378</b>	<b>48 380</b>	<b>13.6</b>

1/ Variación en valores reales

FUENTE: SBS

Los ahorros corrientes dieron cuenta del 45,2 por ciento del total de captaciones del sistema financiero, seguidos de los

depósitos a plazo (38,5 por ciento); éstos últimos registraron también el mayor incremento interanual (16,2 por ciento).

**CUADRO N° 23**  
**TUMBES: EVOLUCIÓN SEGÚN TIPO DE DEPÓSITOS**  
(Saldos en miles de nuevos soles)

	NOVIEMBRE		
	2012	2013	Var.% 1/
Vista	30 105	30 043	-3.1
Ahorros	76 018	83 490	6.7
A plazo	59 397	71 032	16.2
<b>Total</b>	<b>165 520</b>	<b>184 565</b>	<b>8.3</b>

1/ Variación en valores reales

FUENTE: SBS

La Caja Municipal Sullana es la institución que registró la mayor participación en el saldo total de depósitos, con una significación del 24,5 por ciento, seguida del Banco Continental (21,6 por ciento) y

del Banco de Crédito (17,6 por ciento). Estas tres instituciones, en conjunto, representaron el 63,7 por ciento del total captado por el sistema financiero en la región.

**CUADRO N° 24**  
**TUMBES: PARTICIPACIÓN EN LOS DEPÓSITOS**  
(en %)

	NOVIEMBRE		
	Miles de S/.	Mes	Acumulado
Caja Municipal Sullana	45 269	24.5	24.5
Continental	39 782	21.6	46.1
Crédito	32 515	17.6	63.7
Caja Piura	16 321	8.8	72.5
Interbank	15 667	8.5	81.0
Financiero	12 380	6.7	87.7
Caja Municipal Trujillo	7 490	4.1	91.8
Scotiabank	7 226	3.9	95.7
Mi Banco	2 767	1.5	97.2
Financiera Confianza	2 431	1.3	98.5
Crediscotia Financiera	1 752	0.9	99.5
Caja Municipal Paita	965	0.5	100.0
<b>TOTAL</b>	<b>184 565</b>	<b>100.0</b>	

FUENTE: SBS

#### 4.2 Créditos del Sistema Financiero

En noviembre, el saldo de créditos del sistema financiero se incrementó en 1,0 por ciento con relación a similar mes del año pasado.

Las colocaciones en moneda nacional

representaron el 87,3 por ciento del total y registraron una expansión interanual del 2,4 por ciento, en tanto que los créditos en moneda extranjera se contrajeron en 8,0 puntos porcentuales.

**CUADRO N° 25**  
**TUMBES: CRÉDITO DEL SISTEMA FINANCIERO**  
(Saldos en miles de nuevos soles)

	NOVIEMBRE		
	2012	2013	Var.% 1/
<b>Empresas Bancarias</b>	<b>291 919</b>	<b>309 845</b>	<b>3.1</b>
<b>Instituciones de Microfinanzas</b>	<b>277 245</b>	<b>281 898</b>	<b>-1.2</b>
Cajas municipales	211 505	210 389	-3.4
Cajas rurales	13 701	0	-100.0
Edpymes	3 702	7 684	101.6
Empresas financieras	48 337	63 825	28.3
<b>Total</b>	<b>569 164</b>	<b>591 744</b>	<b>1.0</b>
<b>En M/N</b>	<b>490 016</b>	<b>516 738</b>	<b>2.4</b>
<b>En M/E</b>	<b>79 148</b>	<b>75 006</b>	<b>-8.0</b>

1/ Variación en valores reales

FUENTE: SBS

El Banco Crédito registró la mayor participación (19,7 por ciento) en las colocaciones del sistema financiero, secundado por la Caja Municipal de Sullana

(18,9 por ciento) y la Caja Piura (12,4 por ciento). Estas tres entidades representaron, conjuntamente, el 51,0 por ciento del crédito total otorgado en la región.

**CUADRO N° 26**  
**TUMBES: PARTICIPACIÓN EN LOS CRÉDITOS**  
**(en %)**

	NOVIEMBRE		
	Miles de S/.	Mes	Acumulado
Crédito	116 655	19.7	19.7
Caja Municipal Sullana	111 637	18.9	38.6
Caja Piura	73 382	12.4	51.0
Continental	59 068	10.0	61.0
Scotiabank	51 118	8.6	69.6
Crediscotia Financiera	33 826	5.7	75.3
Mi Banco	33 703	5.7	81.0
Financiero	30 432	5.1	86.2
Interbank	18 870	3.2	89.3
Caja Municipal Trujillo	17 560	3.0	92.3
Financiera Confianza	14 672	2.5	94.8
Financiera Edyficar	7 947	1.3	96.1
Caja Municipal Paita	7 811	1.3	97.5
Financiera Efectiva	7 380	1.2	98.7
Edpyme Raiz	6 484	1.1	99.8
Edpyme Marcimex S.A.	1 200	0.2	100.0
<b>TOTAL</b>	<b>591 744</b>	<b>100.0</b>	

FUENTE: SBS

En noviembre, el saldo de créditos superó al de depósitos en S/.407,2 millones, lo que equivalió a 220,6 por ciento más.

Por tipo de crédito, los créditos de consumo fueron los más significativos, en tanto que los créditos hipotecarios observaron el mayor crecimiento interanual.

**CUADRO N° 27**  
**Colocaciones por Tipo de Crédito**  
**(Saldos en miles de nuevos soles)**

Tipo Crédito	nov-12	nov-13	Var.% 1/	Part.% (Nov.13)
Microempresas	89 140	88 808	-3.2	15.0%
Consumo	213 317	233 095	6.1	39.4%
Hipotecario	18 125	20 395	9.3	3.4%
Corporativos	0	0	0.0	0.0%
Grandes empresas	11 507	8 581	-27.6	1.5%
Medianas empresas	73 653	80 323	5.9	13.6%
Pequeñas empresas	163 423	160 541	-4.6	27.1%
<b>Total</b>	<b>569 164</b>	<b>591 744</b>	<b>1.0</b>	<b>100.0%</b>

1/ Variación en términos reales

FUENTE: SBS

En cuanto a la cartera pesada, ésta se ubicó en 6,4 por ciento, como proporción de las colocaciones brutas, superando en 1,4

puntos porcentuales a la morosidad de noviembre del año anterior.

**CUADRO N° 28**  
**TUMBES: MOROSIDAD EN EL SISTEMA FINANCIERO1/**  
**(En % de las colocaciones brutas)**

	NOVIEMBRE		Nov.13/Nov.12
	2012	2013	Var.%
<b>Agrobanco</b>	-	0.7	nd
<b>Banco de la Nación</b>	0.5	0.5	0.0
<b>Empresas Bancarias</b>	6.1	6.8	0.7
<b>Instituciones de Microfinanzas</b>			
Cajas municipales	4.9	7.9	3.0
Cajas rurales	3.1	0.0	-3.1
Edpymes	2.7	1.4	-1.3
Empresas financieras	4.1	5.6	1.5
<b>Total</b>	<b>5.0</b>	<b>6.4</b>	<b>1.4</b>

1/ Cartera pesada= créditos vencidos + créditos en cobranza judicial / colocaciones brutas

FUENTE: SBS

### 4.3 Crédito a la pequeña y microempresa

El saldo del crédito otorgado a la pequeña y microempresa bordeó los S/249,3 millones, mostrando una disminución del 4,1 por ciento en relación con noviembre del año

pasado. Las cajas municipales constituyeron la principal fuente de crédito de este segmento empresarial.

**CUADRO N° 29**  
**CRÉDITO OTORGADO A LA PEQUEÑA Y MICROEMPRESA**  
**(Saldos en miles de nuevos soles)**

	NOVIEMBRE		Nov.13/Nov.12
	2012	2013	Var.% 1/
Bancos	87 989	85 126	-6.0
Cajas Municipales	131 145	128 531	-4.8
Cajas Rurales	10 593	0	-100.0
Edpymes	1 409	3 350	130.9
Empresas Financieras	21 427	27 771	25.9
Agrobanco	0	4 571	nd
<b>TOTAL</b>	<b>252 563</b>	<b>249 349</b>	<b>-4.1</b>

1/ Variación en términos reales

FUENTE: SBS

## **INFORMACIÓN ESTADÍSTICA MENSUAL**

**ANEXO 1**

**TUMBES: PRODUCCIÓN AGROPECUARIA  
(TM)**

	2012		2013										
	NOV	DIC	ENE	FEB	MAR	ABR	MAY	JUN	JUL	AGO	SEP	OCT	NOV
<b>AGRÍCOLA</b>													
Arroz	3 043	50 881	12 107	501	0	0	3 565	30 261	22 334	2 002	0	514	0
Cacao	31	34	49	47	54	47	47	43	47	48	63	68	58
Frijol Caupi	175	141	54	3	1	2	27	9	8	10	7	0	3
Limón	684	819	1 382	1 713	3 083	2 246	2 066	1 596	297	243	411	426	1 223
Maíz Amarillo	107	50	50	52	33	8	210	2 705	290	59	32	0	62
Maíz Choclo	425	325	168	147	103	73	185	306	266	183	164	252	240
Mango	37	133	203	0	0	0	0	0	0	0	0	2	0
Melón	0	0	0	0	0	0	40	16	0	0	0	0	0
Plátano	6 717	7 589	8 099	8 495	9 221	9 442	12 042	9 190	9 214	9 045	8 762	8 888	9 861
Soya	7	2	9	5	2	0	0	3	7	24	2	3	16
Tabaco	0	0	0	0	0	0	0	0	0	0	0	0	0
Yuca	138	148	115	51	110	132	2	36	127	65	23	254	429
<b>PECUARIO</b>													
Carne de ave	13	13	12	13	13	12	12	12	12	11	11	11	11
Carne de caprino	28	29	29	28	14	27	27	23	23	22	21	21	21
Carne de ovino	10	8	14	13	12	11	11	11	11	10	13	13	13
Carne de porcino	97	126	126	123	111	108	108	93	100	90	88	89	89
Carne de vacuno	102	154	103	105	99	95	104	114	114	109	103	103	103
Huevos	4	4	4	4	4	4	4	4	4	4	4	4	4
Leche	61	91	75	68	75	80	80	65	62	59	56	56	61

FUENTE : Dirección del Ministerio de Agricultura Tumbes

EIABORACIÓN: Dpto. de Estudios Económicos BCRP - Sede Regional Piura



**ANEXO 2**

**TUMBES: PRODUCCIÓN PESQUERA  
T.M.B**

	2012		2013										
	NOV	DIC	ENE	FEB	MAR	ABR	MAY	JUN	JUL	AGO	SEP	OCT	NOV
<b>CHD 1/</b>	<b>1 918</b>	<b>2 872</b>	<b>4 449</b>	<b>3 111</b>	<b>3 677</b>	<b>3 960</b>	<b>2 090</b>	<b>4 504</b>	<b>5 256</b>	<b>5 259</b>	<b>4 616</b>	<b>5 246</b>	<b>5 096</b>
Congelado	1 236	2 269	3 985	2 338	3 127	3 223	1 471	3 819	3 994	3 702	3 502	4 157	4 028
Curado	5	5	5	5	5	5	5	0	0	0	0	259	0
Fresco	677	598	459	768	545	732	614	685	1 262	1 557	1 114	830	1 068
<b>TOTAL</b>	<b>1 918</b>	<b>2 872</b>	<b>4 449</b>	<b>3 111</b>	<b>3 677</b>	<b>3 960</b>	<b>2 090</b>	<b>4 504</b>	<b>5 256</b>	<b>5 259</b>	<b>4 616</b>	<b>5 246</b>	<b>5 096</b>

\* Cifras estimadas

1/ Consumo Humano Directo

2/ Consumo Humano Indirecto

FUENTE: PRODUCE

**ANEXO 3**

**TUMBES: EXPORTACIONES FOB POR GRUPOS DE PRODUCTO 1/  
(MILES US\$)**

TIPO	2012		2013										
	NOV	DIC	ENE	FEB	MAR	ABR	MAY	JUN	JUL	AGO	SEP	OCT	NOV
<b>I. PRODUCTOS TRADICIONALES</b>	<b>1 884</b>	<b>1 255</b>	<b>619</b>	<b>523</b>	<b>2 401</b>	<b>250</b>	<b>0</b>	<b>140</b>	<b>69</b>	<b>72</b>	<b>0</b>	<b>166</b>	<b>324</b>
AGRÍCOLAS	1 884	1 255	619	523	2 401	249	0	140	69	72	0	166	324
PESQUEROS	0	0	0	0	0	1	0	0	0	0	0	0	0
<b>II. PRODUCTOS NO TRADICIONALES</b>	<b>9 478</b>	<b>14 087</b>	<b>10 108</b>	<b>11 606</b>	<b>8 679</b>	<b>13 471</b>	<b>13 901</b>	<b>12 677</b>	<b>11 087</b>	<b>11 559</b>	<b>13 047</b>	<b>14 308</b>	<b>13 521</b>
AGROPECUARIOS	1 012	988	1 813	1 970	520	349	446	2 050	325	375	129	97	275
PESQUEROS	8 275	13 094	8 211	9 586	8 109	12 931	13 324	10 560	10 602	11 057	12 828	14 113	13 196
MADERAS Y PAPELES	0	0	0	0	0	0	0	0	0	0	0	0	0
METAL MECÁNICO	123	0	9	51	50	182	0	0	0	0	14	0	49
MINERIA NO METALICA	0	0	0	0	0	0	0	0	0	0	0	0	0
TEXTIL	57	0	60	0	0	0	0	0	0	0	76	43	0
SIDERO METALURGICO	0	0	0	0	0	0	0	0	0	0	0	0	0
QUIMICOS	8	4	3	0	0	9	0	0	0	0	0	0	1
RESTO DE PRODUCTOS NO TRADICIONALES	3	0	10	0	0	0	131	67	160	127	0	55	0
<b>TOTAL EXPORTACIONES</b>	<b>11 362</b>	<b>15 342</b>	<b>10 727</b>	<b>12 130</b>	<b>11 080</b>	<b>13 721</b>	<b>13 901</b>	<b>12 817</b>	<b>11 156</b>	<b>11 631</b>	<b>13 047</b>	<b>14 474</b>	<b>13 845</b>

1/ Cifras preliminares

FUENTE: SUNAT

ELABORACION: BCRP. Sede Regional Piura. Departamento de Estudios Económicos

## ANEXO 4

### TUMBES: EXPORTACIONES DE PRODUCTOS TRADICIONALES 1/ (Miles de US\$)

TIPO	2 012		2 013										
	NOV	DIC	ENE	FEB	MAR	ABR	MAY	JUN	JUL	AGO	SEP	OCT	NOV
<b>AGRICOLAS</b>	<b>1 884</b>	<b>1 255</b>	<b>619</b>	<b>523</b>	<b>2 401</b>	<b>249</b>	<b>0</b>	<b>140</b>	<b>69</b>	<b>72</b>	<b>0</b>	<b>166</b>	<b>324</b>
Azúcar													
Volúmen (TM)	496	244	0	0	0	0	0	0	0	0	0	0	0
Valor(Miles US\$)	91	45	0	0	0	0	0	0	0	0	0	0	0
Café													
Volúmen (TM)	902	591	289	242	1 438	139	0	93	60	60	0	150	270
Valor(Miles US\$)	1 793	1 211	619	523	2 401	249	0	140	69	72	0	166	324
Otros Productos Tradicionales													
Volúmen (TM)	0	0	0	0	0	0	0	0	0	0	0	0	0
Valor(Miles US\$)	0	0	0	0	0	0	0	0	0	0	0	0	0
<b>TOTAL</b>	<b>1 884</b>	<b>1 255</b>	<b>619</b>	<b>523</b>	<b>2 401</b>	<b>249</b>	<b>0</b>	<b>140</b>	<b>69</b>	<b>72</b>	<b>0</b>	<b>166</b>	<b>324</b>

1/ Cifras preliminares

FUENTE : SUNAT

ELABORACIÓN: BCRP, Sede Regional Piura. Departamento de Estudios Económicos

**ANEXO 5**

**TUMBES: EXPORTACIONES DE PRODUCTOS NO TRADICIONALES 1/  
(Miles de US\$)**

TIPO	2012		2013										
	NOV	DIC	ENE	FEB	MAR	ABR	MAY	JUN	JUL	AGO	SEP	OCT	NOV
<b>AGROPECUARIOS</b>	<b>1 012</b>	<b>988</b>	<b>1 813</b>	<b>1 970</b>	<b>520</b>	<b>349</b>	<b>471</b>	<b>2 050</b>	<b>325</b>	<b>375</b>	<b>129</b>	<b>97</b>	<b>275</b>
CEREALES Y SUS PREPARACIONES	168	0	64	0	0	0	0	1 879	40	0	0	0	0
FRUTAS	139	72	99	132	169	338	239	135	285	212	109	95	70
LEGUMBRES	703	916	1 650	1 838	351	11	228	5	0	164	20	0	205
PRODUCTOS VEGETALES DIVERSOS	2	0	0	0	0	0	0	0	0	0	0	0	0
TE, CAFÉ, CACAO Y ESENCIAS	0	0	0	0	0	0	4	32	0	0	0	1	0
RESTO DE PRODUCTOS AGROPECUARIOS	0	0	0	0	0	0	0	0	0	0	0	0	0
<b>PESQUEROS</b>	<b>8 275</b>	<b>13 094</b>	<b>8 211</b>	<b>9 586</b>	<b>8 109</b>	<b>12 931</b>	<b>13 324</b>	<b>10 561</b>	<b>10 750</b>	<b>11 057</b>	<b>12 828</b>	<b>14 113</b>	<b>13 196</b>
CRUSTACEOS Y MOLUSCOS	7 391	11 627	7 910	8 749	7 896	12 743	13 299	9 967	10 560	11 015	12 643	14 113	12 966
PESCADO CONGELADO	884	1 418	301	837	212	126	25	594	191	8	97	0	165
PESCADO SECO	0	7	0	0	0	0	0	0	0	0	0	0	0
PREPARACIONES Y CONSERVAS	0	0	0	0	0	40	0	0	0	34	87	0	62
RESTO PRODUCTOS PESQUEROS	0	43	0	0	0	22	0	0	0	0	0	0	3
<b>MADERAS Y PAPELES</b>	<b>0</b>	<b>0</b>	<b>0</b>	<b>0</b>	<b>0</b>	<b>0</b>	<b>0</b>	<b>0</b>	<b>0</b>	<b>0</b>	<b>0</b>	<b>0</b>	<b>0</b>
<b>METAL MECÁNICO</b>	<b>123</b>	<b>0</b>	<b>9</b>	<b>51</b>	<b>50</b>	<b>182</b>	<b>0</b>	<b>2</b>	<b>2</b>	<b>34</b>	<b>14</b>	<b>2</b>	<b>49</b>
<b>MINERIA NO METALICA</b>	<b>0</b>	<b>0</b>	<b>0</b>	<b>0</b>	<b>0</b>	<b>0</b>	<b>0</b>	<b>0</b>	<b>0</b>	<b>0</b>	<b>0</b>	<b>0</b>	<b>0</b>
<b>TEXTIL</b>	<b>57</b>	<b>0</b>	<b>60</b>	<b>0</b>	<b>0</b>	<b>0</b>	<b>132</b>	<b>65</b>	<b>158</b>	<b>93</b>	<b>76</b>	<b>43</b>	<b>0</b>
<b>SIDERO METALURGICO</b>	<b>0</b>	<b>0</b>	<b>0</b>	<b>0</b>	<b>0</b>	<b>0</b>	<b>0</b>	<b>0</b>	<b>0</b>	<b>0</b>	<b>0</b>	<b>9</b>	<b>0</b>
<b>QUIMICO</b>	<b>8</b>	<b>4</b>	<b>3</b>	<b>0</b>	<b>0</b>	<b>9</b>	<b>0</b>	<b>0</b>	<b>0</b>	<b>0</b>	<b>0</b>	<b>0</b>	<b>2</b>
<b>RESTO DE PRODUCTOS NO TRADICIONALES</b>	<b>3</b>	<b>0</b>	<b>10</b>	<b>0</b>	<b>0</b>	<b>0</b>	<b>0</b>	<b>0</b>	<b>0</b>	<b>0</b>	<b>0</b>	<b>2</b>	<b>0</b>
<b>TOTAL</b>	<b>9 478</b>	<b>14 087</b>	<b>10 108</b>	<b>11 606</b>	<b>8 679</b>	<b>13 471</b>	<b>13 927</b>	<b>12 678</b>	<b>11 236</b>	<b>11 559</b>	<b>13 047</b>	<b>14 265</b>	<b>13 521</b>

1/ Cifras preliminares

FUENTE: SUNAT

ELABORACION: BCRP. Sede Regional Piura. Departamento de Estudios Económicos

ANEXO 6

TUMBES: EXPORTACIONES FOB POR BLOQUE ECONÓMICO Y PAISES  
(Miles de US\$)

BLOQUE ECONOMICO	2012		2013										
	NOV	DIC	ENE	FEB	MAR	ABR	MAY	JUN	JUL	AGO	SEP	OCT	NOV
<b>I. AMÉRICA</b>	<b>8 801</b>	<b>11 068</b>	<b>7 236</b>	<b>7 762</b>	<b>6 987</b>	<b>9 086</b>	<b>8 656</b>	<b>8 693</b>	<b>6 303</b>	<b>6 998</b>	<b>8 692</b>	<b>8 917</b>	<b>7 637</b>
<b>TLCAN</b>	<b>5 700</b>	<b>8 422</b>	<b>4 739</b>	<b>5 191</b>	<b>4 113</b>	<b>8 646</b>	<b>7 970</b>	<b>6 538</b>	<b>5 976</b>	<b>6 569</b>	<b>8 581</b>	<b>8 695</b>	<b>6 887</b>
Canadá	0	262	12	12	358	50	0	0	0	235	14	196	0
Estados Unidos	5 700	8 159	4 726	5 178	3 755	8 596	7 970	6 538	5 976	6 334	8 568	8 499	6 887
Mexico	0	0	0	0	0	0	0	0	0	0	0	0	0
<b>CAN</b>	<b>2 956</b>	<b>2 408</b>	<b>2 417</b>	<b>2 412</b>	<b>2 809</b>	<b>440</b>	<b>686</b>	<b>2 156</b>	<b>309</b>	<b>362</b>	<b>110</b>	<b>222</b>	<b>579</b>
Bolivia	0	0	0	0	0	0	0	0	0	0	0	0	0
Colombia	2 487	2 089	2 269	2 361	2 751	249	164	2 088	109	235	0	168	529
Ecuador	469	319	148	51	57	191	523	67	200	127	110	55	50
Venezuela	0	0	0	0	0	0	0	0	0	0	0	0	0
<b>CHILE</b>	<b>0</b>	<b>135</b>	<b>0</b>	<b>142</b>	<b>0</b>	<b>0</b>	<b>0</b>	<b>0</b>	<b>0</b>	<b>0</b>	<b>0</b>	<b>0</b>	<b>171</b>
<b>PANAMÁ</b>	<b>0</b>	<b>0</b>	<b>81</b>	<b>0</b>	<b>0</b>	<b>0</b>	<b>0</b>	<b>0</b>	<b>0</b>	<b>0</b>	<b>0</b>	<b>0</b>	<b>0</b>
<b>Resto de América</b>	<b>146</b>	<b>104</b>	<b>0</b>	<b>18</b>	<b>65</b>	<b>0</b>	<b>0</b>	<b>0</b>	<b>17</b>	<b>68</b>	<b>0</b>	<b>0</b>	<b>0</b>
<b>II. EUROPA</b>	<b>1 741</b>	<b>2 508</b>	<b>2 563</b>	<b>3 649</b>	<b>2 845</b>	<b>2 853</b>	<b>3 120</b>	<b>3 340</b>	<b>3 311</b>	<b>3 364</b>	<b>3 324</b>	<b>4 058</b>	<b>4 821</b>
<b>UNIÓN EUROPEA</b>	<b>1 741</b>	<b>2 398</b>	<b>2 458</b>	<b>3 649</b>	<b>2 737</b>	<b>2 735</b>	<b>2 968</b>	<b>3 174</b>	<b>3 180</b>	<b>3 364</b>	<b>3 131</b>	<b>4 058</b>	<b>4 821</b>
Alemania	0	0	0	0	0	0	0	0	55	55	0	0	0
Bélgica	0	0	187	192	410	0	209	0	0	451	224	277	0
España	1 182	1 633	1 231	1 667	1 370	1 506	1 281	2 191	1 641	1 809	1 602	1 339	3 199
Francia	249	522	779	1 299	627	506	1 123	600	809	643	1 275	1 216	850
Italia	25	0	247	205	128	419	110	0	504	0	0	0	312
Países Bajos	210	14	14	48	14	275	41	216	0	199	0	1 227	430
Resto de la UE	76	229	0	237	188	28	204	167	171	207	30	0	31
<b>RESTO EUROPA</b>	<b>0</b>	<b>110</b>	<b>105</b>	<b>0</b>	<b>108</b>	<b>118</b>	<b>152</b>	<b>165</b>	<b>131</b>	<b>0</b>	<b>193</b>	<b>0</b>	<b>0</b>
<b>III. ASIA</b>	<b>819</b>	<b>1 766</b>	<b>928</b>	<b>535</b>	<b>1 248</b>	<b>1 781</b>	<b>1 937</b>	<b>785</b>	<b>1 542</b>	<b>836</b>	<b>516</b>	<b>1 034</b>	<b>1 185</b>
China	20	0	13	40	20	25	23	50	27	56	0	24	288
Japón	104	140	73	106	581	244	697	415	445	198	120	532	70
Hong Kong	0	0	0	0	0	0	0	0	0	0	0	0	0
Taiw an	0	0	0	0	0	0	0	0	0	0	0	0	26
Resto de Asia	695	1 625	842	389	647	1 512	1 217	320	1 070	581	395	478	801
<b>IV. OCEANÍA</b>	<b>0</b>	<b>0</b>	<b>0</b>	<b>184</b>	<b>0</b>	<b>0</b>	<b>213</b>	<b>0</b>	<b>0</b>	<b>433</b>	<b>516</b>	<b>422</b>	<b>201</b>
<b>V. AFRICA</b>	<b>0</b>	<b>0</b>	<b>0</b>	<b>0</b>	<b>0</b>	<b>0</b>	<b>0</b>	<b>0</b>	<b>0</b>	<b>0</b>	<b>0</b>	<b>0</b>	<b>0</b>
<b>TOTAL</b>	<b>11 362</b>	<b>15 342</b>	<b>10 727</b>	<b>12 130</b>	<b>11 080</b>	<b>13 720</b>	<b>13 927</b>	<b>12 817</b>	<b>11 156</b>	<b>11 631</b>	<b>13 047</b>	<b>14 431</b>	<b>13 845</b>

† Cifras preliminares

FUENTE: SUNAT

ELABORACION: BCRP. Sede Regional Piura. Departamento de Estudios Económicos

**ANEXO 7**

**TUMBES: IMPORTACIONES POR USO O DESTINO ECONOMICO 1/  
(Miles de US\$)**

RUBROS	2 012		2 013										
	NOV	DIC	ENE	FEB	MAR	ABR	MAY	JUN	JUL	AGO	SEP	OCT	NOV
<b>I. BIENES DE CONSUMO</b>	<b>6 704</b>	<b>5 738</b>	<b>6 747</b>	<b>4 281</b>	<b>5 707</b>	<b>5 761</b>	<b>5 277</b>	<b>4 943</b>	<b>4 758</b>	<b>4 435</b>	<b>4 040</b>	<b>7 905</b>	<b>7 737</b>
Bienes de consumo no duradero	5 004	3 948	5 016	2 981	3 619	4 388	4 640	4 351	3 776	3 569	2 704	4 610	<b>3 541</b>
Bienes de consumo duradero	1 700	1 791	1 731	1 301	2 088	1 373	638	592	982	867	1 336	3 295	<b>4 196</b>
<b>II. MATERIAS PRIMAS Y PRODUCTOS INTERMEDIOS</b>	<b>3 151</b>	<b>2 458</b>	<b>4 082</b>	<b>3 460</b>	<b>3 298</b>	<b>3 184</b>	<b>2 766</b>	<b>2 156</b>	<b>2 757</b>	<b>2 893</b>	<b>3 419</b>	<b>2 967</b>	<b>2 826</b>
Combustibles,lubricantes y prod. conexos	42	0	55	44	0	2	0	0	89	44	82	108	<b>74</b>
Materia prima para la agricultura	988	377	1 121	1 213	1 128	784	832	553	861	741	1 054	701	<b>827</b>
Materia prima para la industria	2 122	2 081	2 906	2 203	2 170	2 399	1 934	1 603	1 807	2 107	2 283	2 157	<b>1 925</b>
<b>III. BIENES DE CAPITAL Y MATERIALES DE CAPITAL</b>	<b>773</b>	<b>748</b>	<b>933</b>	<b>623</b>	<b>1 365</b>	<b>1 978</b>	<b>1 169</b>	<b>680</b>	<b>2 706</b>	<b>1 670</b>	<b>734</b>	<b>1 656</b>	<b>951</b>
Para la agricultura	29	4	0	60	45	34	17	38	0	5	0	0	<b>109</b>
Para la construcción	173	244	253	387	499	965	644	379	1 221	584	399	375	<b>95</b>
Para la industria	571	500	610	176	822	979	508	147	609	1 013	328	1 071	<b>480</b>
Equipo de Transporte	0	0	71	0	0	0	0	115	876	69	7	209	<b>266</b>
<b>IV. OTROS BIENES</b>	<b>0</b>	<b>0</b>	<b>0</b>	<b>0</b>	<b>0</b>	<b>0</b>	<b>0</b>	<b>0</b>	<b>0</b>	<b>0</b>	<b>0</b>	<b>0</b>	<b>0</b>
<b>TOTAL</b>	<b>10 628</b>	<b>8 944</b>	<b>11 763</b>	<b>8 364</b>	<b>10 370</b>	<b>10 923</b>	<b>9 212</b>	<b>7 778</b>	<b>10 221</b>	<b>8 998</b>	<b>8 193</b>	<b>12 528</b>	<b>11 514</b>

1/ Cifras preliminares

FUENTE: SUNAT

ELABORACION: BCRP. Sede Regional Piura. Departamento de Estudios Económicos

**ANEXO 8**

**TUMBES: INGRESOS CORRIENTES DEL GOBIERNO CENTRAL**  
(Miles de nuevos soles)

	2 012		2 013										
	NOV	DIC	ENE	FEB	MAR	ABR	MAY	JUN	JUL	AGO	SEP	OCT	NOV
<b>I. Ingresos Tributarios</b>	<b>8 968</b>	<b>10 755</b>	<b>10 744</b>	<b>9 186</b>	<b>9 585</b>	<b>10 411</b>	<b>8 631</b>	<b>8 410</b>	<b>9 560</b>	<b>11 189</b>	<b>9 396</b>	<b>11 341</b>	<b>10 774</b>
1.Impuesto a la Renta	2 320	2 231	2 512	2 113	2 507	2 653	1 975	2 184	2 133	2 543	2 208	2 642	2 003
.Personas Naturales	612	404	683	512	578	740	629	638	636	1 176	666	517	634
.Personas Jurídicas	1 469	1 674	1 794	1 375	1 449	1 258	1 166	1 074	1 341	1 211	1 350	1 857	1 294
.Regularización	238	153	35	225	480	655	180	471	156	156	192	268	74
2. Impuesto a la Importación	114	135	221	214	224	220	164	100	213	261	213	260	215
3.Impuesto a la Prod. y Cons.	5 925	7 272	7 011	5 666	6 084	6 521	5 383	5 386	6 324	7 423	6 053	7 575	7 815
I.G.V.	5 848	7 195	6 921	5 622	6 045	6 421	5 364	5 303	6 221	7 297	5 949	7 449	7 773
.Operaciones Internas	1 555	2 550	2 040	1 597	1 252	1 339	1 856	1 868	1 648	1 712	1 948	1 840	1 938
.Operaciones Externas	4 293	4 644	4 881	4 025	4 793	5 082	3 508	3 435	4 573	5 585	4 002	5 609	5 835
I.S.C.	77	78	90	44	38	100	20	82	103	126	104	126	42
4.Otros	609	1 117	1 000	1 193	771	1 016	1 109	740	889	962	922	864	741
5.Devoluciones													
<b>II.Ingresos No Tributarios</b>	<b>20</b>	<b>54</b>	<b>22</b>	<b>25</b>	<b>16</b>	<b>30</b>	<b>19</b>	<b>54</b>	<b>21</b>	<b>22</b>	<b>34</b>	<b>35</b>	<b>44</b>
<b>TOTAL</b>	<b>8 988</b>	<b>10 810</b>	<b>10 766</b>	<b>9 211</b>	<b>9 601</b>	<b>10 441</b>	<b>8 650</b>	<b>8 464</b>	<b>9 581</b>	<b>11 212</b>	<b>9 430</b>	<b>11 376</b>	<b>10 818</b>

FUENTE: SUNAT

ELABORACION: BCRP. Sede Regional Piura. Departamento de Estudios Económicos

ANEXO 9

**TUMBES: DEPÓSITOS Y OBLIGACIONES DEL SISTEMA FINANCIERO**  
(Saldos en miles de nuevos soles)

ENTIDADES FINANCIERAS	2 012		2 013										
	NOV	DIC	ENE	FEB	MAR	ABR	MAY	JUN	JUL	AGO	SEP	OCT	NOV
<b>I.- SISTEMA BANCARIO</b>	<b>96 854</b>	<b>96 444</b>	<b>91 507</b>	<b>89 468</b>	<b>203 435</b>	<b>97 986</b>	<b>97 292</b>	<b>105 267</b>	<b>104 048</b>	<b>105 254</b>	<b>104 130</b>	<b>111 298</b>	<b>110 338</b>
<b>A . BANCO DE LA NACIÓN</b>													
<b>B . EMPRESAS BANCARIAS</b>	<b>96 854</b>	<b>96 444</b>	<b>91 507</b>	<b>89 468</b>	<b>203 435</b>	<b>97 986</b>	<b>97 292</b>	<b>105 267</b>	<b>104 048</b>	<b>105 254</b>	<b>104 130</b>	<b>111 298</b>	<b>110 338</b>
Crédito	32 671	32 940	31 379	31 122	141 164	31 199	31 474	32 074	31 826	31 474	32 241	33 395	32 515
Interbank	10 870	10 770	10 742	10 857	11 376	12 742	14 125	17 066	14 919	15 192	15 949	16 252	15 667
Scotiabank	5 322	6 385	5 011	3 463	4 025	6 187	5 523	7 423	7 393	7 308	7 543	8 357	7 226
B B V A Banco Continental	35 315	33 681	30 930	29 889	33 183	33 666	31 849	35 539	35 538	35 090	33 949	37 396	39 782
Financiero	9 629	9 308	10 221	10 591	10 916	11 145	10 923	9 745	10 962	12 997	11 561	12 981	12 380
Mi Banco	3 047	3 360	3 225	3 546	2 771	3 046	3 397	3 420	3 410	3 192	2 887	2 917	2 767
<b>II. INSTITUCIONES DE MICROFIN</b>	<b>68 667</b>	<b>71 071</b>	<b>71 360</b>	<b>72 156</b>	<b>70 451</b>	<b>70 916</b>	<b>71 059</b>	<b>73 372</b>	<b>75 606</b>	<b>79 245</b>	<b>78 115</b>	<b>74 930</b>	<b>74 227</b>
<b>CAJAS MUNICIPALES</b>	<b>64 542</b>	<b>66 611</b>	<b>67 148</b>	<b>67 999</b>	<b>66 296</b>	<b>66 771</b>	<b>66 896</b>	<b>69 266</b>	<b>71 371</b>	<b>75 002</b>	<b>73 967</b>	<b>70 778</b>	<b>70 044</b>
CMAC Paita	554	610	605	571	541	573	764	804	796	849	858	849	965
CMAC Sullana	43 547	44 912	45 534	45 680	42 990	43 544	43 827	45 461	46 984	46 697	46 482	45 237	45 269
Caja Plura	12 737	13 365	13 749	13 898	14 636	14 793	14 235	15 143	15 712	19 147	19 219	17 589	16 321
CMAC Trujillo	7 705	7 724	7 260	7 850	8 129	7 860	8 071	7 857	7 879	8 309	7 408	7 103	7 490
<b>CR Nuestra Gente (*)</b>	<b>2 463</b>	<b>2 528</b>	<b>2 481</b>	<b>2 406</b>	<b>2 450</b>	<b>2 443</b>	<b>0</b>	<b>0</b>	<b>0</b>	<b>0</b>	<b>0</b>	<b>0</b>	<b>0</b>
<b>EMPRESAS FINANCIERAS</b>	<b>1 661</b>	<b>1 932</b>	<b>1 731</b>	<b>1 751</b>	<b>1 705</b>	<b>1 702</b>	<b>4 163</b>	<b>4 106</b>	<b>4 235</b>	<b>4 243</b>	<b>4 148</b>	<b>4 152</b>	<b>4 183</b>
Crediscotia	1 661	1 932	1 731	1 751	1 705	1 702	1 650	1 600	1 671	1 640	1 628	1 657	1 752
Confianza	0	0	0	0	0	0	2 514	2 506	2 564	2 603	2 520	2 495	2 431
TFC S A	0	0	0	0	0	0	0	0	0	0	0	0	0
Edyficar	0	0	0	0	0	0	0	0	0	0	0	0	0
Efectiva	0	0	0	0	0	0	0	0	0	0	0	0	0
<b>TOTAL</b>	<b>165 520</b>	<b>167 514</b>	<b>162 867</b>	<b>161 625</b>	<b>273 886</b>	<b>168 902</b>	<b>168 352</b>	<b>178 638</b>	<b>179 654</b>	<b>184 499</b>	<b>182 245</b>	<b>186 227</b>	<b>184 565</b>
<b>En M/N</b>	<b>124 142</b>	<b>125 214</b>	<b>124 490</b>	<b>126 218</b>	<b>187 308</b>	<b>129 750</b>	<b>130 218</b>	<b>136 603</b>	<b>138 906</b>	<b>136 357</b>	<b>131 945</b>	<b>135 100</b>	<b>136 185</b>
<b>En M/E</b>	<b>41 378</b>	<b>42 300</b>	<b>38 377</b>	<b>35 407</b>	<b>86 578</b>	<b>39 152</b>	<b>38 134</b>	<b>42 036</b>	<b>40 748</b>	<b>48 142</b>	<b>50 300</b>	<b>51 127</b>	<b>48 380</b>

FUENTE: SBS

ELABORACIÓN: BCRP. Sede regional Piura. Departamento de Estudios Económicos



**ANEXO 10**

**TUMBES: CRÉDITO DEL SISTEMA FINANCIERO  
(Saldos en miles de nuevos soles)**

ENTIDADES FINANCIERAS	2012		2013										
	NOV	DIC	ENE	FEB	MAR	ABR	MAY	JUN	JUL	AGO	SEP	OCT	NOV
<b>I.- SISTEMA BANCARIO</b>	<b>291 919</b>	<b>294 893</b>	<b>294 312</b>	<b>292 350</b>	<b>292 481</b>	<b>296 380</b>	<b>299 712</b>	<b>300 450</b>	<b>299 459</b>	<b>301 242</b>	<b>298 674</b>	<b>304 285</b>	<b>309 845</b>
<b>A . BANCO DE LA NACIÓN</b>													
<b>B . EMPRESAS BANCARIAS</b>	<b>291 919</b>	<b>294 893</b>	<b>294 312</b>	<b>292 350</b>	<b>292 481</b>	<b>296 380</b>	<b>299 712</b>	<b>300 450</b>	<b>299 459</b>	<b>301 242</b>	<b>298 674</b>	<b>304 285</b>	<b>309 845</b>
Crédito	106 653	106 624	106 790	106 677	108 747	111 323	112 625	113 826	112 888	112 617	112 854	115 176	116 655
Interbank	17 201	18 469	18 451	18 415	18 707	17 677	18 525	17 618	16 826	17 574	17 670	18 509	18 870
Scotiabank	36 655	37 434	37 322	37 738	38 581	39 758	42 169	42 999	44 248	45 330	47 540	50 387	51 118
B B V A Banco Continental	62 744	64 757	65 002	62 885	60 884	62 151	60 437	60 568	60 318	60 935	56 101	55 940	59 068
Financiero	33 732	33 068	32 926	32 267	32 166	32 143	32 310	31 540	30 971	30 801	30 305	30 247	30 432
Mi Banco	34 934	34 540	33 821	34 368	33 396	33 328	33 645	33 899	34 208	33 985	34 204	34 028	33 703
<b>II. INSTITUCIONES DE MICROFINANZAS</b>	<b>277 245</b>	<b>273 224</b>	<b>269 736</b>	<b>273 803</b>	<b>270 963</b>	<b>274 618</b>	<b>280 142</b>	<b>281 246</b>	<b>279 094</b>	<b>280 425</b>	<b>281 388</b>	<b>284 447</b>	<b>281 898</b>
<b>CAJAS MUNICIPALES</b>	<b>211 505</b>	<b>206 653</b>	<b>203 456</b>	<b>206 117</b>	<b>204 859</b>	<b>207 995</b>	<b>212 722</b>	<b>214 152</b>	<b>211 889</b>	<b>212 574</b>	<b>212 657</b>	<b>214 646</b>	<b>210 389</b>
CMAC Paita	8 136	8 208	8 236	8 360	8 530	8 352	8 423	7 984	7 705	7 605	7 525	7 618	7 811
CMAC Sullana	113 061	111 246	110 029	111 424	109 424	111 738	113 230	114 905	113 508	113 736	113 658	113 660	111 637
Caja Piura	70 473	67 423	66 269	67 486	67 490	68 304	70 652	71 406	70 903	71 972	72 572	74 899	73 382
CMAC Trujillo	19 836	19 777	18 922	18 848	19 415	19 602	20 417	19 856	19 774	19 262	18 903	18 468	17 560
<b>CR Nuestra Gente</b>	<b>13 701</b>	<b>13 371</b>	<b>13 386</b>	<b>13 907</b>	<b>14 031</b>	<b>14 253</b>	<b>0</b>	<b>0</b>	<b>0</b>	<b>0</b>	<b>0</b>	<b>0</b>	<b>0</b>
<b>EDPYMES</b>	<b>3 702</b>	<b>4 189</b>	<b>4 530</b>	<b>4 711</b>	<b>4 631</b>	<b>4 822</b>	<b>5 010</b>	<b>5 278</b>	<b>5 553</b>	<b>5 916</b>	<b>6 355</b>	<b>6 963</b>	<b>7 684</b>
Marcimex S.A.	1 307	1 513	1 470	1 491	1 032	887	842	766	779	784	750	945	1 200
Raiz	2 395	2 675	3 060	3 220	3 599	3 935	4 169	4 513	4 774	5 132	5 605	6 018	6 484
<b>EMPRESAS FINANCIERAS</b>	<b>48 337</b>	<b>49 012</b>	<b>48 364</b>	<b>49 068</b>	<b>47 441</b>	<b>47 547</b>	<b>62 410</b>	<b>61 816</b>	<b>61 652</b>	<b>61 936</b>	<b>62 375</b>	<b>62 839</b>	<b>63 825</b>
Crediscotia	40 136	39 899	38 928	38 576	38 028	37 498	36 923	35 379	34 270	33 928	33 570	33 306	33 826
Confianza	0	0	0	0	0	0	14 460	14 890	14 978	15 135	15 178	15 193	14 672
TFC S A	1 437	1 542	1 585	1 587	0	0	0	0	0	0	0	0	0
Edyficar	247	650	1 175	2 497	2 983	3 602	4 055	4 542	5 189	5 667	6 394	7 287	7 380
Efectiva	6 516	6 921	6 675	6 408	6 430	6 448	6 972	7 005	7 215	7 206	7 233	7 053	7 947
<b>TOTAL</b>	<b>569 164</b>	<b>568 117</b>	<b>564 048</b>	<b>566 153</b>	<b>563 444</b>	<b>570 998</b>	<b>579 854</b>	<b>581 696</b>	<b>578 553</b>	<b>581 667</b>	<b>580 061</b>	<b>588 733</b>	<b>591 744</b>
<b>En M/N</b>	<b>490 016</b>	<b>489 157</b>	<b>485 958</b>	<b>487 919</b>	<b>486 512</b>	<b>494 017</b>	<b>501 512</b>	<b>503 462</b>	<b>501 065</b>	<b>503 743</b>	<b>506 164</b>	<b>513 510</b>	<b>516 738</b>
<b>En M/E</b>	<b>79 148</b>	<b>78 960</b>	<b>78 090</b>	<b>78 234</b>	<b>76 932</b>	<b>76 981</b>	<b>78 342</b>	<b>78 234</b>	<b>77 488</b>	<b>77 924</b>	<b>73 897</b>	<b>75 223</b>	<b>75 006</b>

FUENTE: SBS

**ANEXO 11**

**TUMBES: CARTERA PESADA EN EL SISTEMA FINANCIERO  
(En porcentajes)**

ENTIDADES FINANCIERAS	2012		2013										
	NOV	DIC	ENE	FEB	MAR	ABR	MAY	JUN	JUL	AGO	SEP	OCT	NOV
<b>A. AGROBANCO</b>	-	-	-	-	-	-	-	-	0.9	0.94	0.64	0.44	0.74
<b>B. BANCO DE LA NACIÓN*</b>	<b>0.50</b>	<b>0.50</b>	<b>0.40</b>	<b>0.40</b>	<b>0.50</b>	<b>0.40</b>	<b>0.40</b>	<b>0.40</b>	<b>0.40</b>	<b>0.43</b>	<b>0.43</b>	<b>0.53</b>	<b>0.53</b>
<b>C. BANCA MULTIPLE</b>	<b>6.10</b>	<b>5.90</b>	<b>6.00</b>	<b>6.30</b>	<b>6.50</b>	<b>5.90</b>	<b>7.10</b>	<b>8.00</b>	<b>5.60</b>	<b>5.65</b>	<b>5.94</b>	<b>6.44</b>	<b>6.84</b>
<b>D. INSTITUCIONES DE MICROFINANZAS</b>													
. CAJAS MUNICIPALES	4.90	4.30	5.20	5.70	6.00	6.00	6.40	6.00	6.40	6.43	7.14	7.23	7.93
. CAJAS RURALES	3.10	3.60	2.90	2.20	3.50	3.50	0.00	0.00	0.00	0.00	0.00	0.00	0.00
. EDPYME	2.70	2.30	2.00	2.50	0.00	1.80	1.90	1.60	1.40	1.45	1.45	1.54	1.44
. EMPRESAS FINANCIERAS	<b>4.10</b>	<b>4.30</b>	<b>4.70</b>	<b>4.30</b>	<b>4.20</b>	<b>3.80</b>	<b>3.70</b>	<b>3.80</b>	<b>5.10</b>	<b>5.14</b>	<b>5.44</b>	<b>5.63</b>	<b>5.62</b>
<b>TOTAL</b>	<b>5.00</b>	<b>4.60</b>	<b>5.00</b>	<b>5.30</b>	<b>5.50</b>	<b>5.30</b>	<b>5.90</b>	<b>6.10</b>	<b>5.40</b>	<b>5.45</b>	<b>5.84</b>	<b>6.04</b>	<b>6.44</b>

\* Sólo considera los créditos de consumo

FUENTE : SBS

ELABORACIÓN: Dpto. de Estudios Económicos BCRP - Sede Regional Piura

## Ficha Técnica

### Metodología del Cálculo del Indicador de Actividad Económica Regional

#### Cálculo del Indicador Regional

El Indicador de Actividad Económica Regional es un indicador parcial de corto plazo, que busca medir el desenvolvimiento de la economía departamental, a partir de la evolución de la actividad de los principales sectores. Los sectores considerados representan el 41,5 por ciento del Valor Agregado Bruto del departamento, publicado por el INEI.

El indicador se obtiene mediante la agregación ponderada de los índices sectoriales, utilizando como factor de ponderación la estructura porcentual anual del VAB del año 2007, calculado por el INEI.

$$\text{Ind. Act. Eco. Reg.} = \sum_{i=1}^n I_{\text{sector } i(t)} * w_i$$

$I_i$  = Índice del sector  $i$  en el período (mes)  $t$   
 $n$  = Número de sectores que componen el índice  
 $w_i$  = Peso relativo ponderado del sector  $i$  en base a su contribución al PBI departamental 2007.

Lo sectores que incluye el indicador son: agropecuario, pesca, manufactura, electricidad y agua, construcción, servicios gubernamentales y servicios financieros. En algunos casos, el valor de producción es virtualmente total (agricultura, pesca, electricidad y agua) y en otros (manufactura) parcial y aproximado a través de una muestra representativa.

#### Fuentes de información sectoriales:

- Para el sector agropecuario, el Ministerio de Agricultura. Para pesca, la información sobre pescado en estado fresco proviene de la Dirección Regional de Pesquería, mientras que la de congelado se obtiene del Ministerio de la Producción (boletín mensual).
- Para el sector manufactura, la única fuente es el Ministerio de la Producción que reporta mensualmente el dato de producción de

congelado, dado que ésta es la única actividad industrial relevante en Tumbes.

- Para el sector electricidad y agua, las fuentes son: el Organismo Supervisor de la Inversión en Energía y Minería (Osinergmin) y la empresa Aguas de Tumbes S.A., respectivamente.
- Para el sector construcción, la fuente es la empresa Cementos Pacasmayo S.A.A..
- Para los sectores servicios gubernamentales y servicios financieros, las fuentes son el Ministerio de Economía y Finanzas (Sistema Integrado de Administración Financiera del Sector Público SIAF-SP) y la Superintendencia de Banca, Seguros y AFP, respectivamente.

#### Metodología sectorial

- El índice de los sectores agropecuario, pesca, hidrocarburos, manufactura, electricidad y agua, se calcula en base al Valor Bruto de Producción, de la siguiente manera:

$$\text{Indice sector } i = \left[ \frac{VBP_{it}}{VBP_i \text{ prom. 2007}} \right] \times 100$$

en donde:

$i$  = Sector analizado

$VBP_{it}$  = Valor Bruto de la Producción del sector  $i$  del mes  $t$  a precios de 1994.

$VBP_i \text{ prom. 2007}$  = Valor Bruto de Producción promedio 2007 del sector  $i$  a precios de 1994.

- El valor bruto de producción (VBP) de los sectores agropecuario, pesca, manufactura, electricidad y agua, se obtiene de la aplicación de los precios del año base (1994), a los volúmenes de producción de los sectores respectivos. Los precios del año base son los utilizados por la Dirección Nacional de Cuentas Nacionales del INEI.

- El VBP del sector construcción se estima de manera indirecta y se utiliza como información básica los despachos de cemento. En consecuencia, queda por fuera el dato de movimiento del sector atribuible a obra pública en infraestructura vial, que utiliza intensivamente asfalto y otros insumos.
- El VBP del sector servicios gubernamentales se calcula a partir del gasto en *Remuneraciones* y compra de *Bienes y Servicios* del Gobierno Regional, que se deflactan a precios del año 1994, utilizando el IPC de Lima Metropolitana. La fuente es el Ministerio de Economía y Finanzas.

El VBP del sector Servicios Financieros se calcula a partir de la sumatoria de los saldos de intermediación (créditos directos y depósitos) de las instituciones financieras que operan en el departamento, deflactados a precios de 1994, utilizando el IPC.

**Estructura del Indicador de Actividad  
Económica Regional**

Sectores	Ponderación (%) /1
Agropecuario	7.0%
Pesca	5.8%
Manufactura	5.7%
Construcción	5.9%
Electricidad y agua	1.5%
Servicios gubernamentales	13.8%
Servicios financieros /2	1.8%
<b>Total</b>	<b>41.5%</b>

/1 Peso relativo en la estructura del VAB departamental calculado por el INEI para el año 2007

/2 Corresponde al peso del sector financiero en el VAB nacional

