



BANCO CENTRAL DE RESERVA DEL PERÚ

SUCURSAL PIURA

**SÍNTESIS ECONÓMICA DE TUMBES
FEBRERO 2013¹**

DEPARTAMENTO ESTUDIOS ECONÓMICOS

¹ En la preparación de este documento intervinieron Mario Alvarado Tabacchi, Rosario Alama Salazar, Bersabeth Palacios Patrón y Kiel Arroyo Labán.

CONTENIDO

RESEÑA INTRODUCTORIA.....	2
I. ACTIVIDAD PRODUCTIVA.....	3
1.1. Producción.....	3
1.1.1 Producción Agropecuaria.....	3
1.1.2 Producción Pesquera.....	8
1.1.3 Producción Hidrocarburos.....	8
1.1.4. Producción Manufacturera.....	8
1.1.5. Construcción.....	9
1.1.6 Electricidad.....	9
II. SECTOR EXTERNO.....	10
2. 1. Exportaciones.....	10
2. 2. Importaciones.....	14
III. FINANZAS PÚBLICAS.....	16
3.1. Gobierno Central.....	16
3.2. Gobierno Regional.....	16
IV. MONEDA Y CRÉDITO.....	18
4.1. Depósitos del Sistema Financiero.....	18
4.2. Crédito del Sistema Financiero.....	19
4.3. Crédito a la pequeña y microempresa.....	21
V. INFORMACIÓN ESTADÍSTICA.....	22
Anexo 1: Producción Agropecuaria.....	23
Anexo 2: Producción Pesquera.....	24
Anexo 3: Exportaciones FOB por Grupo de Producto.....	25
Anexo 4: Exportaciones de Productos Tradicionales.....	26
Anexo 5: Exportaciones de Productos No Tradicionales.....	27
Anexo 6: Exportaciones FOB por Bloque Económico y Países.....	28
Anexo 7: Importaciones por uso o destino económico.....	29
Anexo 8: Ingresos Corrientes del Gobierno Central.....	30
Anexo 9: Depósitos y Obligaciones del Sistema Financiero.....	31
Anexo 10 Crédito del Sistema Financiero.....	32
Anexo 11: Cartera Pesada en el Sistema Financiero.....	33
Ficha Técnica.....	34

DIRECCIÓN EN INTERNET

<http://www.bcrp.gob.pe>

RESEÑA INTRODUCTORIA

En el primer bimestre de 2013, el **Indicador de Actividad Económica Regional** mostró un aporte al crecimiento regional interanual del 8,2 por ciento por parte de los sectores que lo conforman. Esto obedeció a la expansión de los sectores pesquero (44,6 por ciento), manufacturero (15,5 por ciento), construcción (16,3 por ciento), electricidad y agua (6,7 por ciento), servicios gubernamentales (28,0 por ciento) y servicios financieros (6,2 por ciento). En contraste, decrecieron los sectores agropecuario (-4,2 por ciento) y petrolero (-27,5 por ciento).

En febrero, las **exportaciones** del departamento de Tumbes fueron de US\$ 11,8 millones, siendo casi similares a las de igual mes del año pasado.

En el mes bajo análisis, los **ingresos del gobierno central recaudados por la SUNAT** en Tumbes alcanzaron los S/. 9,2 millones, superando en 23,7 por ciento a los captados en similar período del 2012. Esto radicó en la mayor recaudación de impuestos a los ingresos (24,2 por ciento de incremento) y del impuesto general a las ventas (11,5 por ciento). De otro lado, el **gasto mensual del gobierno regional** se expandió 3,6 por ciento.

En relación con el **sistema financiero**, los **depósitos** disminuyeron 6,0 por ciento y los **créditos** aumentaron 8,7 por ciento en comparación con febrero del año anterior. En cuanto a la **mora**, ésta fue del 5,1 por ciento.

I. ACTIVIDAD PRODUCTIVA

1.1. Producción

En el primer bimestre de 2013, el **Indicador de Actividad Económica Regional** mostró un aporte al crecimiento regional interanual del 8,2 por ciento por parte de los sectores que lo conforman¹. Esto obedeció a la expansión de los sectores pesquero (44,6 por ciento), manufacturero

(15,5 por ciento), construcción (16,3 por ciento), electricidad y agua (6,7 por ciento), servicios gubernamentales (28,0 por ciento) y servicios financieros (6,2 por ciento). En contraste, decrecieron los sectores agropecuario (-4,2 por ciento) y petrolero (-27,5 por ciento).

CUADRO Nº 1
INDICADOR DE ACTIVIDAD ECONÓMICA REGIONAL 1/ 2/
(Variación porcentual respecto a similar período del año anterior)

Sector	Ponderación 3/	2012	
		Enero-Febrero	
Agropecuario	7,0	- 4,2	
Agricultura	6,1	- 5,3	
Pecuario	0,9	26,3	
Pesca	5,8	44,6	
Hidrocarburos	0,1	- 27,5	
Manufactura	5,7	15,5	
Primaria	5,7	8,6	
Construcción	5,9	16,3	
Electricidad y agua	1,5	6,7	
Servicios gubernamentales	13,8	28,0	
Servicios financieros	1,8	6,2	
TOTAL	41,5	8,2	

1/ Es un indicador parcial de la actividad económica de la región que alcanza una cobertura de 41,5 por ciento del valor agregado bruto de la producción regional según cifras del INEI

2/ Cuadro actualizado con información al 23 de abril de 2013

3/ Corresponde a la estructura productiva de la región para el año 2007 según cifras del INEI. En el caso de los servicios financieros se considera como ponderación el promedio nacional para dicho año (1,8 por ciento).

Fuente: Ministerio de Agricultura, Ministerio de la Producción, Cementos Pacasmayo, OSINERMINING, Aguas de Tumbes, MEF-SIAF, SBS.

Elaboración: BCRP, Sucursal Piura

1.1.1. Producción Agropecuaria

En febrero, la **actividad agropecuaria** creció en 6,4 por ciento con relación a similar mes del año anterior, merced a la expansión de los subsectores agrícola (5,4

por ciento) y pecuario (22,0 por ciento). No obstante, en el primer bimestre, el sector se contrajo en 4,2 puntos porcentuales.

CUADRO Nº 2
VALOR BRUTO DE PRODUCCIÓN AGROPECUARIO
(Variación real 1/)

	FEBRERO		ENE - FEB	
	2012	2013	2012	2013
Subsector Agrícola	6,2	5,4	-3,5	-5,3
Subsector Pecuario	23,5	22,0	26,2	26,3
Sector Agropecuario	7,2	6,4	-2,6	-4,2

1/ Respecto al mismo mes o período del año anterior

FUENTE: Dirección Regional de Agricultura de Tumbes

ELABORACIÓN: BCRP, Sede Regional Piura - Dpto. de Estudios Económicos

1 A fin de interpretar adecuadamente el resultado global del Indicador de Actividad Económica Regional, éste debe entenderse, en sentido estricto, como el aporte al crecimiento regional de los sectores (principalmente primarios y secundarios) incluidos en el indicador. Vale decir, estos sectores crecieron en 19,8 por ciento, pero como su peso relativo en el PBI es de 41,5 por ciento, su contribución conjunta al crecimiento regional es de 8,2 por ciento (19,8% x 0.415).

CUADRO Nº 3
PRODUCCIÓN DE PRINCIPALES PRODUCTOS AGRÍCOLAS 1/
(en TM)

CULTIVO	FEBRERO			ENERO - FEBRERO		
	2012	2013	Var. %	2012	2013	Var. %
Arroz	17	501	2 933,3	13 097	12 608	- 3,7
Cacao	42	47	9,5	89	95	6,8
Frijol Caupí	1	3	286,4	10	58	462,2
Limón	1 802	1 713	- 5,0	3 571	3 095	- 13,3
Maíz Amarillo Duro	16	52	227,2	52	103	98,8
Maíz Choclo	47	147	215,5	161	315	96,3
Mango	87	0	- 100,0	445	203	- 54,3
Plátano	8 377	8 495	1,4	17 545	16 594	- 5,4
Soya	1	5	824,0	10	14	36,3
Yuca	201	51	- 74,4	239	166	- 30,4

1/ Cifras preliminares

FUENTE: Dirección Regional de Agricultura de Tumbes

ELABORACIÓN: BCRP, Sede Regional Piura - Dpto. de Estudios Económicos

El desempeño positivo del subsector agrícola respondió a incrementos en la producción de arroz (2 933,3 por ciento), maíz amarillo duro (227,2 por ciento) y plátano (1,4 por ciento); en este último

caso, se revirtió el comportamiento negativo observado en meses previos. En contraste, la producción de limón disminuyó en 5,0 por ciento.

Gráfico Nº 1
Producción de Plátano (miles TM)

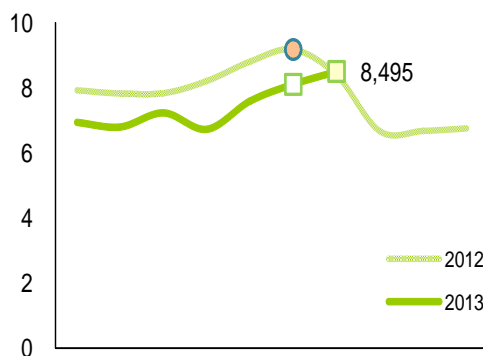

Fuente: OIA Tumbes

Elaboración: BCRP Piura - Est. Econ.

Gráfico Nº 2
Producción de Arroz Cáscara (miles TM)

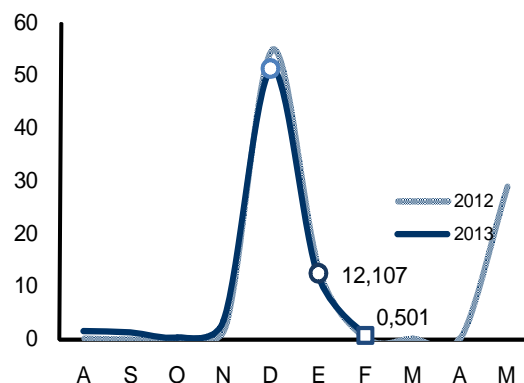

Fuente: OIA Tumbes

Elaboración: BCRP Piura - Est. Econ.

**GRÁFICO N° 3
PARTICIPACIÓN EN EL VBP AGRÍCOLA
(ENERO - FEBRERO 2013)**

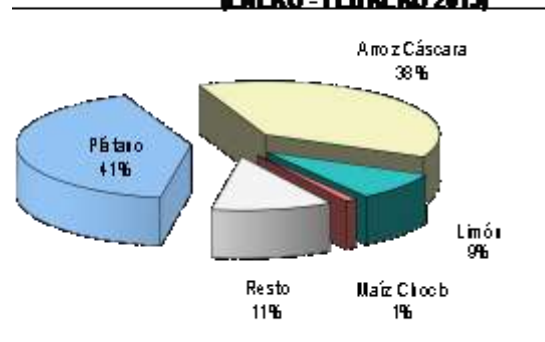

ELABORACIÓN: BCRP Sede Regional Piura. Dpto. de Estudios Económicos

Los **precios en chacra** de los principales cultivos, salvo el limón, mostraron caídas con relación a febrero del año previo. Así, el precio del arroz disminuyó en 9,8 por

ciento; el del maíz amarillo duro, en 43,5 por ciento y el del plátano, 3,9 por ciento. Esto respondió a su abundancia relativa.

**CUADRO N° 4
PRECIOS EN CHACRA
(Nuevos soles por Kg.)**

Cultivos	FEBRERO		Var. %
	2012	2013	
Arroz	1,00	0,90	-9,8
Cacao	6,24	5,23	-16,1
Frijol Caupí	2,30	1,80	-21,7
Limón	0,71	0,98	37,3
Maíz Amarillo Duro	0,98	0,56	-43,5
Mango	0,32	n.c.	n.c.
Plátano	0,52	0,50	-3,9
Soya	2,00	2,10	5,1
Yuca	0,53	0,61	15,4

n.c. : no cotiza

FUENTE: Dirección Regional de Agricultura de Tumbes

ELABORACIÓN: BCRP, Sede Reg. Piura - Dpto. Est. Económicos

**Gráfico N° 4
Precio en Chacra del Arroz (S/. x kg)**

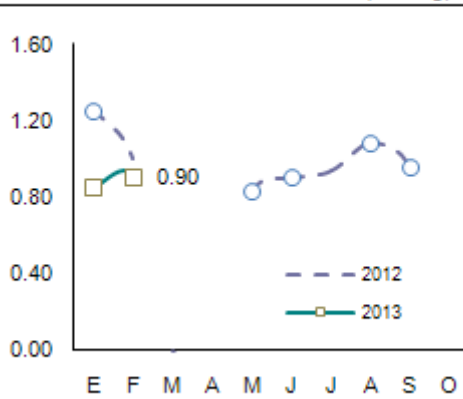

Fuente: DIA - Tumbes Elab.: BCRP - Sede Reg. Piura

**CUADRO N° 5
CAUDAL DE RÍOS
(m³/seg.)**

Ríos	FEBRERO		Var. %
	2012	2013	
Río Tumbes ^{1/}	720,5	220,5	-69,4

1/ Caudal promedio del mes

FUENTE: Dirección Regional de Agricultura de Tumbes.

ELABORACIÓN: BCRP Sede Regional Trujillo. Dpto Est. Económicos

En el mes bajo análisis, las siembras de los principales cultivos transitorios disminuyeron en 15,8 por ciento con relación a igual período del año anterior. En particular, se contrajo la superficie instalada de arroz (-17,5 por ciento). Esto ocurrió en

medio de un contexto de menor disponibilidad de agua, ya que el caudal del río Tumbes cayó en 69,4 por ciento respecto de febrero del año previo; no obstante, la expectativa es que esto se revierta a partir del mes entrante.

**CUADRO N° 6
SUPERFICIE SEMBRADA 1/
(Has)**

CULTIVO	FEBRERO		CAMPAÑA AGRÍCOLA 2/	
	2012	2013	2011-2012	2012-2013
CULTIVOS TRANSITORIOS	5 719	4 813	15 836	14 171
Arroz	5 342	4 407	14 203	12 933
Frijol Caupí	54	2	69	16
Maíz Amarillo Duro	272	350	1314	964
Maíz Choclo	4	29	110	129
Soya	4	2	12	10
Yuca	15	24	56	44
Otros	30	1	74	75
CULTIVOS PERMANENTES	30	60	401	433
Cacao	3	4	73	73
Limón	10	30	95	130
Mango	0	0	7	7
Plátano	17	26	227	223
Total	5 749	4 873	16 238	14 604

1/ Cifras preliminares

2/ De agosto a febrero

FUENTE: Dirección Regional de Agricultura de Tumbes

ELABORACIÓN: BCRP, Sede Regional Piura - Dpto. de Estudios Económicos

En el mes, la actividad pecuaria se expandió en 22,0 por ciento debido al incremento en la producción de carne de aves (14,8 por ciento), porcinos (76,6 por

ciento) y caprinos (118,2 por ciento); asimismo, creció la producción de huevos (11,3 por ciento) y leche (12,1 por ciento).

**CUADRO N° 7
PRODUCCIÓN PECUARIA
(en TM)**

ESPECIES	FEBRERO			ENERO - FEBRERO		
	2012	2013	Var %	2012	2013	Var %
Carne de Ave	11	13	14,8	24	26	8,2
Carne de Ovino	13	12	-6,5	23	24	2,2
Carne de Porcino	71	126	76,6	153	256	67,0
Carne de Vacuno	109	105	-3,8	201	207	3,0
Carne de Caprino	13	28	118,2	27	57	113,3
Huevos	4	4	11,3	7	8	10,3
Leche	61	68	12,1	126	143	13,0

FUENTE: Dirección Regional de Agricultura de Tumbes
ELABORACIÓN: BCRP Sede Regional Piura. Dpto de Estudios Económicos



ELABORACIÓN: BCRP Sede Regional Piura. Dpto de Est. Económ.

1.1.2. Producción Pesquera

En febrero, la **producción pesquera** creció 59,2 por ciento con relación a igual mes del año anterior, por el mayor desembarque para congelado (82,8 por ciento) y fresco (9,6 por

ciento). En el primer bimestre del año, el sector creció en 44,6 por ciento respecto de similar período del año previo.

CUADRO N° 8
PRODUCCIÓN PESQUERA
(TM)

DESTINO	FEBRERO			ENERO - FEBRERO		
	2012	2013	Var % 1/	2012	2013	Var % 1/
Consumo Humano Directo	2 684	4 386	63,4	5 877	8 835	50,3
Congelado	1 977	3 613	82,8	4 305	7 598	76,5
Curado	6	5	-11,5	12	10	-16,9
Fresco	701	768	9,6	1 560	1 227	-21,3
TOTAL			59,2			44,6

1/ Variación en términos reales, a precios de 1994

FUENTE : Ministerio de la Producción. Dirección Regional de Pesquería - Tumbes

ELABORACIÓN : BCRP, Departamento de Estudios Económicos - Sede Regional Piura

1.1.3. Hidrocarburos

En el mes, la producción de petróleo decreció en 6,9 por ciento con relación a igual período

del año anterior. En el primer bimestre, la caída sectorial fue de 27,5 por ciento.

CUADRO N° 9
PRODUCCIÓN DE HIDROCARBUROS

	Febrero			Enero-Febrero		
	2012	2013	Var.%	2012	2013	Var.%
PETROLEO CRUDO (barriles)	103 022	95 954	-6,9	227 465	164 839	-27,5
BPZ	103 022	95 954	-6,9	227 465	164 839	-27,5

FUENTE: PERUPETRO

ELABORACIÓN: BCRP Sede Regional Piura. Departamento de Estudios Económicos

1.1.4. Producción manufacturera

En febrero, la actividad manufacturera primaria creció 22,4 por ciento respecto de igual mes del año pasado, ante el mayor

procesamiento de langostino y pescado congelado. En el primer bimestre, el sector se expandió 15,5 por ciento.

CUADRO N° 10
PRODUCCIÓN DE MANUFACTURERA PRIMARIA
(Índice de volumen físico: 1999 = 100)

Rama de Actividad	FEBRERO			ENERO-FEBRERO		
	2012	2013	Var. %	2012	2013	Var. %
Langostino entero	219,0	222,1	1,4	197,6	261,7	32,4
Langostino en cola	321,4	378,4	17,7	340,9	325,5	-4,5
Pescado congelado	133,2	186,0	39,6	138,3	185,8	34,3
Total	202,4	247,8	22,4	207,1	239,2	15,5

1/ Cifras preliminares

FUENTE: Dirección Regional de Producción de Tumbes

ELABORACIÓN: BCRP, Sede Regional Piura - Dpto. de Estudios Económicos

1.1.5. Construcción

En febrero, el **sector de la construcción**, medido a través del despacho de cemento, creció 1,6 por ciento respecto de similar mes

del año anterior. En el primer bimestre del año, la expansión sectorial fue de 16,3 por ciento.

CUADRO N° 11
PRINCIPALES INDICADORES DEL SECTOR CONSTRUCCIÓN

	FEBRERO			ENERO - FEBRERO		
	2012	2013	Var %	2012	2013	Var %
Despacho de cemento (tm)	4 497	4 570	1,6	8 928	10 382	16,3

FUENTE : Empresa de Cementos Pacasmayo S.A.A.

ELABORACION : BCRP, Sede Regional Piura. Dpto. de Estudios Económicos.

1.1.6. Electricidad y agua

En febrero, la **producción de electricidad y agua** creció 8,0 por ciento respecto de igual mes del año anterior, básicamente por la mayor generación de electricidad (47,2 por

ciento), dado que casi no hubo variación en agua. En los dos primeros meses del año, el sector tuvo una expansión de 6,7 por ciento.

CUADRO N° 12
PRODUCCIÓN DE ELECTRICIDAD Y AGUA

	FEBRERO			ENERO - FEBRERO		
	2012	2013	Var %	2012	2013	Var %
Electricidad (mwh)	1 101	1 620	47,2	2 201	3 181	44,5
Agua (m3)	1 461 332	1 466 735	0,4	3 130 720	3 122 541	-0,3
Variación del sector 1/			8,0			6,7

1/ Variación en términos reales

FUENTE : Ministerio de Energía y Minas; INEI

ELABORACION : BCRP, Sede Regional Piura. Dpto. de Estudios Económicos.

II. SECTOR EXTERNO

2.1 Exportaciones

En febrero, las **exportaciones** del departamento de Tumbes fueron de US\$ 11,8 millones, siendo casi similares a las de igual mes del año pasado.

Aumentaron las ventas de conchas de abanico (139,0 por ciento), frijoles y otras

legumbres (620,7 por ciento) y langostinos congelados (12,0 por ciento). En contraste, cayeron las de cola de langostinos congelados (-14,6 por ciento), pescado congelado (-76,6 por ciento) y bananas (-60,6 por ciento).

CUADRO N° 13
EXPORTACIONES DEL DEPARTAMENTO DE TUMBES POR SECTORES
(Valor FOB en miles de US \$)

	FEBRERO			ENERO-FEBRERO		
	2012	2013	Var %	2012	2013	Var %
I. Productos Tradicionales	24	523	2 079,2	30	1 142	3 706,7
Agropecuario	24	523	2 079,2	30	1 142	3 706,7
II. Productos No Tradicionales	11 757	11 291	-4,0	22 287	21 260	-4,6
Agropecuario	635	1 959	208,5	1 437	4 067	183,0
Pesquero	11 115	9 283	-16,5	20 642	17 072	-17,3
Otros	7	49	600,0	208	121	-41,8
Total Exportaciones	11 781	11 814	0,3	22 317	22 402	0,4

FUENTE : SUNAT.

ELABORACIÓN: BCRP, Sede Regional Piura. Departamento de Estudios Económicos

Las exportaciones del primer bimestre del año también fueron similares a las de análogo período del año previo. Los productos no tradicionales constituyeron el 94,9 por ciento de las mismas, sobresaliendo los derivados pesqueros y acuícolas.

La participación relativa de las colas de langostinos congeladas disminuyó en relación con similar período del año previo, pero constituyeron el 38,0 por ciento del total exportado, frente a 17,0 por ciento de conchas de abanico y 17,0 por ciento de frijoles y otras legumbres.

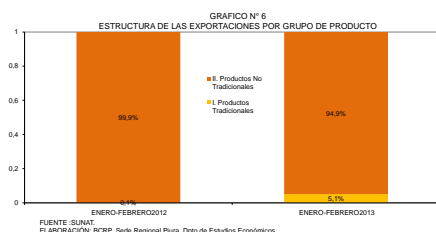

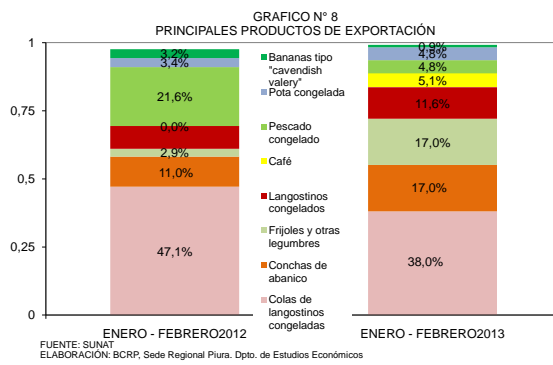
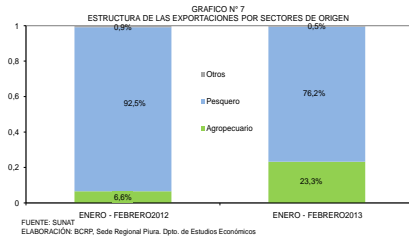

CUADRO N° 14						
EXPORTACIONES DEL DEPARTAMENTO DE TUMBES POR PRINCIPALES PRODUCTOS						
(Valor FOB en miles de US\$)						
	FEBRERO			ENERO - FEBRERO		
	2012	2013	var %	2012	2013	var %
Colas de langostinos congeladas	4 903	4 187	- 14,6	10 513	8 519	- 19,0
Conchas de abanico	1 075	2 569	139,0	2 464	3 818	54,9
Frijoles y otras legumbres	255	1 838	620,7	647	3 809	488,7
Langostinos congelados	1 054	1 181	12,0	1 862	2 590	39,1
Café	0	523	n.d.	0	1 142	n.d.
Pescado congelado	3 325	779	- 76,6	4 817	1 080	- 77,6
Pota congelada	568	567	- 0,2	752	1 065	41,6
Bananas tipo "cavendish valery"	307	121	- 60,6	718	194	- 73,0
Arroz	0	0	n.d.	0	0	n.d.
Azúcar	0	0	n.d.	0	0	n.d.
Preparaciones y conservas de pescado y otr	89	0	- 100,0	117	0	- 100,0
Otros	205	49	- 76,1	427	186	- 56,5
Total Exportaciones	11 781	11 814	0,3	22 317	22 402	0,4

FUENTE: SUNAT.
ELABORACIÓN : BCRP, Sede Regional Piura. Dpto. de Estudios Económicos

En el primer bimestre de 2013, los principales países de destino presentaron la

siguiente estructura de adquisiciones, según productos:

CUADRO N° 15				
ESTRUCTURA DE EXPORTACIONES POR PAÍSES DE DESTINO				
ENERO -FEBRERO 2013				
% del total	País	Principales productos	Valor FOB (millones \$)	Estructura % por país
41,5%	Estados Unidos		9,3	
		Colas de langostinos congeladas	6,3	67,7%
		Conchas de abanico	1,7	18,3%
		Pescado congelado	1,0	10,8%
		Langostinos congelados	0,3	3,2%
22,3%	Colombia		5,0	
		Legumbres	3,8	76,0%
		Café	1,2	24,0%
12,9%	España		2,9	
		Colas de langostinos congeladas	1,5	51,7%
		Langostinos congelados	1,2	41,4%
		Otros	0,2	6,9%
9,4%	Francia		2,1	
		Conchas de abanico	1,4	66,7%
		Langostinos congelados	0,5	23,8%
		Colas de langostinos congeladas	0,2	9,5%
4,9%	Rusia		1,1	
		Colas de langostinos congeladas	0,6	54,5%
		Langostinos congelados	0,5	45,5%
2,2%	Italia		0,5	
		Pota congelada	0,5	100,0%
1,8%	Bélgica		0,4	
		Conchas de abanico	0,4	100,0%
4,9%	Otros		1,1	
100,0%	Total		22,4	

FUENTE: SUNAT.
ELABORACION : BCRP, Sede Regional Piura. Dpto. de Estudios Económicos

En cuanto a los principales productos de exportación del departamento de Tumbes, a

continuación se consignan los principales países compradores:

CUADRO N° 16
EXPORTACIONES DE PRODUCTO POR PAÍSES DE DESTINO
ENERO - FEBRERO 2013

% del total	Producto	Principales países de destino	Valor FOB (millones \$)	Estructura % por producto
37,9%	Colas de langostinos		8,5	
		Estados Unidos	6,3	74,1%
		España	1,5	17,6%
		Rusia	0,5	5,9%
		Otros	0,2	2,4%
17,0%	Legumbres		3,8	
		Colombia	3,8	100,0%
17,0%	Conchas de abanico		3,8	
		Estados Unidos	1,7	44,7%
		Francia	1,4	36,8%
		Otros	0,7	18,4%
11,6%	Langostinos congelados		2,6	
		España	1,2	46,2%
		Francia	0,5	19,2%
		Rusia	0,5	19,2%
		Estados Unidos	0,2	7,7%
		Otros	0,2	7,7%
4,9%	Pota congelada		1,1	
		Italia	0,4	36,4%
		Estados Unidos	0,1	9,1%
		Otros	0,6	54,5%
4,9%	Café		1,1	
		Colombia	1,1	100,0%
4,9%	Pescado congelado		1,1	
		Estados Unidos	1,0	90,9%
		Otros	0,1	9,1%
1,8%	Otros		0,4	
100,0%	Total		22,4	

FUENTE: SUNAT.

ELABORACION : BCRP, Sede Regional Piura. Dpto. de Estudios Económicos

2.2. Importaciones

En febrero, las importaciones por la aduana de Tumbes fueron de US\$ 8,4 millones, siendo similares a las de igual mes del año pasado. La mayor compra de materias primas

(38,8 por ciento de incremento) fue neutralizada por la disminución en bienes de consumo (-16,1 por ciento) y en bienes de capital (-17,6 por ciento).

CUADRO N° 17
IMPORTACIONES DEL DEPARTAMENTO DE TUMBES POR GRUPO DE PRODUCTOS 1/

(Valor FOB en miles de US \$)

	FEBRERO			ENERO-FEBRERO		
	2012	2013	Var %	2012	2013	Var %
I. BIENES DE CONSUMO	5 104	4 283	- 16,1	10 308	11 022	6,9
Bienes de consumo duradero	1 132	1 301	14,9	2 986	3 024	1,3
Bienes de consumo no duradero	3 972	2 982	- 24,9	7 322	7 998	9,2
II. MATERIAS PRIMAS Y PRODUCTOS INTERMEDIOS	2 493	3 460	38,8	5 160	7 542	46,2
Combustibles, lubricantes y productos conexos	49	44	- 10,2	49	99	102,0
Materias primas y productos intermedios para la agricultura	668	1 213	81,6	1 315	2 333	77,4
Materias primas y productos intermedios para la industria	1 776	2 203	24,0	3 796	5 110	34,6
III. BIENES DE CAPITAL Y MATERIALES DE CONSTRUCCIÓN	756	623	- 17,6	1 556	1 556	0,0
Bienes de capital para la agricultura	8	60	650,0	8	60	650,0
Bienes de capital para la industria	616	176	- 71,4	1 064	786	- 26,1
Equipos de transporte	11	0	- 100,0	32	71	121,9
Materiales de construcción	121	387	219,8	452	639	41,4
IV. DIVERSOS	0	0	n.d.	0	0	n.d.
Diversos	0	0	n.d.	0	0	n.d.
TOTAL IMPORTACIONES	8 353	8 366	0,2	17 024	20 120	18,2

1/ Importaciones por la aduana de Tumbes

FUENTE : SUNAT.

ELABORACIÓN: BCRP, Sede Regional Piura, Departamento de Estudios Económicos

En el primer bimestre del año 2013, las importaciones crecieron 18,2 por ciento. Los bienes de consumo representaron el 54,8 por

ciento del total, frente al 37,5 por ciento de insumos y 7,7 por ciento de bienes de capital.

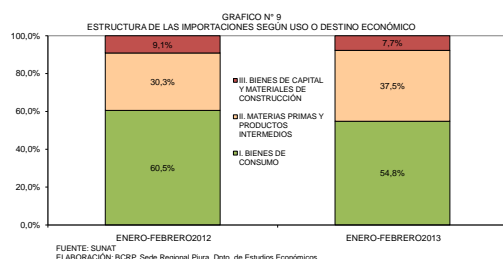

En el período enero-febrero de 2013, el principal país de origen de las importaciones fue Ecuador, con US\$ 17,2 millones de compras provenientes de este país (85,7 por ciento del total).

Las adquisiciones más importantes fueron las siguientes: papel y cartón y sus manufacturas (US\$ 1,5 millones), calzado (US\$ 1,6

millones), alimentos para animales (US\$ 1,9 millones), langostinos para reproducción o cría industrial (US\$ 506 mil), pescado congelado (US\$ 763 mil), flores (US\$ 911 mil), plástico y sus manufacturas (US\$ 1,2 millones), perfumes y demás preparaciones de belleza (US\$ 897 mil), tubos plásticos para la construcción (US\$ 576 mil), aceite de palma (US\$ 181 mil), entre otros.

CUADRO N° 18
IMPORTACIONES POR EL DEPARTAMENTO DE TUMBES
Principales países proveedores y principales productos importados
ENERO-FEBRERO 2013

País	% del total	Principal producto
Ecuador	85,7%	Alimentos para animales; pescado congelado; flores
Colombia	11,6%	Perfumes y productos de belleza
Países Bajos	2,7%	Tableros de madera
Total	100,0%	

FUENTE: SUNAT.

ELABORACIÓN: BCRP, Sede Regional Piura. Departamento de Estudios Económicos.

III. FINANZAS PÚBLICAS

3.1. Gobierno Central

En febrero, los ingresos del gobierno central recaudados por la SUNAT en Tumbes alcanzaron los S/ .9,2 millones, superando en 23,7 por ciento a los captados en similar mes de 2012. Esto radicó en la

mayor recaudación de impuestos a los ingresos (24,2 por ciento de incremento) y del impuesto general a las ventas (11,5 por ciento). En el primer bimestre, los ingresos fiscales se expandieron 24,8 por ciento.

CUADRO N° 19
INGRESOS RECAUDADOS EN TUMBES
(En miles de Nuevos Soles)

	Febrero			Enero - Febrero		
	2012	2013	Var.% 1/	2012	2013	Var.% 1/
I. INGRESOS TRIBUTARIOS	7 248	9 186	23,7	15 550	19 930	24,8
1. Impuestos a los Ingresos	1 660	2 113	24,2	3 682	4 625	22,3
Personas Naturales	387	512	29,1	922	1 196	26,2
Personas Jurídicas	1 213	1 375	10,7	2 684	3 169	15,0
Regularización	60	225	265,5	75	260	238,1
2. Impuestos a la Importación	144	214	45,4	268	435	58,0
3. Impuesto General a las ventas (IGV)	4 922	5 622	11,5	10 510	12 543	16,2
Operaciones Internas	1 008	1 597	54,6	2 537	3 637	39,6
Operaciones Externas	3 914	4 025	0,4	7 973	8 906	8,8
4. Impuesto Selectivo al Consumo (ISC)2/	40	44	7,2	145	134	-10,0
5. Otros Ingresos tributarios	481	1 193	141,9	945	2 194	126,0
II. INGRESOS NO TRIBUTARIOS	23	25	9,5	42	48	9,6
TOTAL	7 270	9 211	23,7	15 592	19 977	24,8

1/ Variación en términos reales

2/ Incluye ISC por operaciones externas

Fuente : Superintendencia Nacional de Administración Tributaria - SUNAT

Elaboración: BCRP, Sede Regional Piura - Departamento de Estudios Económicos

3.2. Gobierno Regional

En febrero, los gastos del Gobierno Regional de Tumbes fueron de S/. 38,9 millones, implicando un leve incremento del 3,6 por ciento respecto de similar mes del año anterior; mientras que los gastos corrientes se expandieron en 19,6 por ciento, los de capital se contrajeron en 10,6 por ciento.

La inversión se destinó principalmente a los siguientes proyectos y obras: mejoramiento de servicios educativos (S/. 11,6 millones); canal margen izquierda del río Tumbes (S/. 3,6 millones); mejoramiento de los servicios de salud (S/. 2,6 millones).

En el primer bimestre, el gasto de la autoridad regional se incrementó 5,8 por ciento.

CUADRO N° 20
TUMBES: GASTOS DEL GOBIERNO REGIONAL
(En miles de Nuevos Soles)

	Febrero			Enero - Febrero		
	2012	2013	Var.% 1/	2012	2013	Var.% 1/
GASTOS CORRIENTES	17 238	21 118	19,6	33 484	42 647	24,1
Personal y Obligaciones Sociales	11 667	14 069	17,7	24 676	30 905	22,0
Pensiones y Otras Prest.Soc.	1 582	1 524	-6,0	3 499	3 612	0,5
Bienes y Servicios	2 431	3 867	55,3	3 681	6 361	68,4
Otros Gastos Corrientes	1 558	1 658	3,9	1 627	1 769	6,1
GASTOS DE CAPITAL	19 390	17 766	-10,6	27 821	23 927	-16,2
Adq. Activos no financieros	19 390	17 766	-10,6	27 821	23 927	-16,2
Otros Gastos de Capital	0	0	0,0	0	0	0,0
TOTAL	36 628	38 885	3,6	61 304	66 574	5,8

1/ Variación en términos reales

Fuente : Ministerio de Economía y Finanzas - MEF

Elaboración: BCRP, Sede Regional Piura - Departamento de Estudios Económicos

El financiamiento del gasto mensual provino principalmente de “Recursos ordinarios”, que significaron el 79,9 por

ciento del total y se incrementaron en 23,6 por ciento respecto de febrero del año pasado.

CUADRO N° 21
TUMBES: GASTOS DEL GOBIERNO REGIONAL POR FUENTE DE FINANCIAMIENTO
(En miles de Nuevos Soles)

	Febrero			Enero - febrero		
	2012	2013	Var.% 1/	2012	2013	Var.% 1/
Recursos ordinarios	24 533	31 062	23,6	40 694	56 524	35,4
Recursos determinados	11 734	7 574	-37,0	20 159	9 748	-52,9
Recursos directamente recaudados	314	249	-22,9	405	302	-27,4
Donaciones y transferencias	46	0	-100,0	46	0	-100,0
TOTAL	36 628	38 885	3,6	61 304	66 574	5,8

1/ Variación en términos reales

Fuente : Ministerio de Economía y Finanzas - MEF

Elaboración: BCRP, Sede Regional Piura - Departamento de Estudios Económicos

El Presupuesto Institucional Modificado (PIM), a febrero, bordeó los S/.348,1 millones y mostró una ejecución acumulada

del 19,1 por ciento, con un avance del 19,5 por ciento en gastos corrientes y del 18,5 por ciento en gastos de capital.

IV. MONEDA Y CRÉDITO

4.1. Depósitos del Sistema Financiero

En febrero, el saldo de depósitos alcanzó los S/.161,6 millones, denotando una disminución del 6,0 por ciento respecto de similar mes del año previo. Esto obedeció a la caída en las captaciones de las empresas bancarias (-9,5 por ciento) e instituciones de microfinanzas (-1,3 por ciento).

Los depósitos en moneda nacional representaron el 78,1 por ciento del total y mostraron un crecimiento interanual de apenas 0,3 por ciento, en tanto que las captaciones en moneda extranjera se contrajeron en 23,3 por ciento.

CUADRO N° 22
TUMBES: DEPÓSITOS DEL SISTEMA FINANCIERO
(Saldos en miles de nuevos soles)

	FEBRERO		
	2012	2013	Var.% 1/
Empresas Bancarias	96 502	89 468	-9,5
Instituciones de Microfinanzas	71 346	72 156	-1,3
Cajas Municipales	67 367	67 999	-1,5
Cajas Rurales	2 426	2 406	-3,2
Empresas Financieras	1 553	1 751	10,1
Total	167 848	161 625	-6,0
En M/N	122 793	126 218	0,3
En M/E	45 055	35 407	-23,3

1/ Variación en valores reales

FUENTE : Superintendencia de Banca y Seguros - SBS

ELABORACIÓN: BCRP, Sede Regional Piura - Departamento de Estudios Económicos

Los ahorros corrientes dieron cuenta del 50,5 por ciento del total de captaciones del sistema financiero pero disminuyeron ligeramente respecto de febrero del año

anterior. Empero, la disminución de los depósitos a la vista fue más acentuada (-33,7 por ciento).

CUADRO N° 23
TUMBES: EVOLUCIÓN SEGÚN TIPO DE DEPÓSITOS
(Saldos en miles de nuevos soles)

	FEBRERO		
	2012	2013	Var.% 1/
Vista	31 722	21 562	-33,7
Ahorros	79 952	81 649	-0,3
A plazo	56 174	58 414	1,5
Total	167 848	161 625	-6,0

1/ Variación en valores reales

FUENTE : Superintendencia de Banca y Seguros - SBS

ELABORACIÓN: BCRP, Sede Regional Piura - Departamento de Estudios Económicos

La Caja Municipal de Sullana es la institución que registró la mayor participación en el saldo total de depósitos, con una significación del 28,3 por ciento, seguida del Banco de Crédito (19,3 por

ciento) y del Banco Continental (18,5 por ciento). En conjunto, estas tres entidades dieron cuenta del 66,0 por ciento de las captaciones del sistema financiero.

CUADRO N° 24
TUMBES: PARTICIPACIÓN EN LOS DEPÓSITOS
(en %)

	FEBRERO		
	Miles de S/.	Mes	Acumulado
Caja Municipal Sullana	45 680	28,3	28,3
Crédito	31 122	19,3	47,5
Continental	29 889	18,5	66,0
Caja Piura	13 898	8,6	74,6
Interbank	10 857	6,7	81,3
Financiero	10 591	6,6	87,9
Caja Municipal Trujillo	7 850	4,9	92,7
Mi Banco	3 546	2,2	94,9
Scotiabank	3 463	2,1	97,1
CR Nuestra Gente	2 406	1,5	98,6
Crediscotia Financiera	1 751	1,1	99,6
Caja Municipal Paita	571	0,4	100,0
TOTAL	161 625	100,0	

FUENTE : Superintendencia de Banca y Seguros - SBS

ELABORACIÓN: BCRP, Sede Regional Piura - Departamento de Estudios Económicos

4.2 Créditos del Sistema Financiero

En febrero, el saldo de créditos del sistema financiero ascendió a S/.566,2 millones y superó en 8,7 por ciento al registrado en análogo mes del año pasado. Esto radicó en la expansión de las colocaciones de las empresas bancarias (10,1 por ciento) y entidades de microcrédito (7,2 por ciento).

Los créditos en moneda nacional representaron el 86,2 por ciento del total y mostraron un incremento interanual del 9,9 por ciento, en tanto que las colocaciones en moneda extranjera crecieron en 1,4 por ciento.

CUADRO N° 25
TUMBES: CRÉDITO DEL SISTEMA FINANCIERO
(Saldos en miles de nuevos soles)

	FEBRERO		
	2012	2013	Var.% 1/
Empresas Bancarias	259 165	292 350	10,1
Instituciones de Microfinanzas	249 305	273 803	7,2
Cajas Municipales	190 999	206 117	5,3
Cajas Rurales	13 854	13 907	-2,0
Edpymes	1 626	4 711	182,8
Empresas Financieras	42 826	49 068	11,8
Total	508 470	566 153	8,7
En M/N	433 197	487 919	9,9
En M/E	75 273	78 234	1,4

1/ Variación en valores reales

FUENTE : Superintendencia de Banca y Seguros - SBS

ELABORACIÓN: BCRP, Sede Regional Piura - Departamento de Estudios Económicos

La Caja Municipal Sullana registró la mayor participación (19,7 por ciento) en las colocaciones del sistema, siendo secundada por el Banco Crédito (18,8 por ciento) y la

Caja Piura (11,9 por ciento). Estas tres entidades representaron, conjuntamente, el 50,4 por ciento del crédito otorgado en la región.

CUADRO N° 26
TUMBES: PARTICIPACIÓN EN LOS CRÉDITOS
(en %)

	FEBRERO		
	Miles de S/.	Mes	Acumulado
Caja Municipal Sullana	111 424	19,7	19,7
Crédito	106 677	18,8	38,5
Caja Piura	67 486	11,9	50,4
Continental	62 885	11,1	61,6
Crediscotía Financiera	38 576	6,8	68,4
Scotiabank	37 738	6,7	75,0
Mi Banco	34 368	6,1	81,1
Financiero	32 267	5,7	86,8
Caja Municipal Trujillo	18 848	3,3	90,1
Interbank	18 415	3,3	93,4
CR Nuestra Gente	13 907	2,5	95,8
Caja Municipal Paita	8 360	1,5	97,3
Financiera Efectiva	6 408	1,1	98,4
Edpyme Raiz	3 220	0,6	99,0
Financiera Edyficar	2 497	0,4	99,5
Financiera TFC S A	1 587	0,3	99,7
Edpyme Marcimex S.A.	1 491	0,3	100,0
TOTAL	566 153	100,0	

FUENTE : Superintendencia de Banca y Seguros - SBS

ELABORACIÓN: BCRP, Sede Regional Piura - Departamento de Estudios Económicos

En febrero, el saldo de créditos superó al de depósitos en S/.404,5 millones, lo que equivalió a 250,3 por ciento más. Los créditos de consumo

fueron los de mayor significación, en tanto que los créditos a medianas empresas e hipotecarios mostraron el mayor crecimiento interanual.

CUADRO N° 27
Colocaciones por Tipo de Crédito
(Saldos en miles de nuevos soles)

Tipo Crédito	Feb-12	Feb-13	Var.% 1/	Part.% (Feb.13)
Microempresas	85 167	83 045	-4,8	14,7%
Consumo	186 458	211 680	10,8	37,4%
Hipotecario	17 405	21 140	18,6	3,7%
Corporativos	0	0	0,0	0,0%
Grandes empresas	0	0	0,0	0,0%
Medianas empresas	66 351	81 142	19,4	14,3%
Pequeñas empresas	153 089	169 145	7,8	29,9%
Total	508 470	566 153	8,7	100,0%

1/ Variación en términos reales

FUENTE: Superintendencia de Banca y Seguros (SBS)

ELABORACIÓN: BCRP, Sede Regional Piura. Departamento de Estudios Económicos

En cuanto a la cartera pesada, ésta se ubicó en 5,1 por ciento, como proporción de las colocaciones brutas, superando en 0,6

puntos porcentuales a la morosidad de febrero del año anterior.

CUADRO N° 28
TUMBES: MOROSIDAD EN EL SISTEMA FINANCIERO^{1/}
(En % de las colocaciones brutas)

	FEBRERO		Feb.13/Feb.12
	2012	2013	Var.%
Banco de la Nación	0,4	0,5	0,1
Empresas Bancarias	5,1	6,1	1,0
Instituciones de Microfinanzas			
Cajas Municipales	5,1	5,3	0,2
Cajas Rurales	3,6	3,0	-0,7
Edpymes	4,7	2,1	nd
Empresas Financieras	3,2	4,8	1,6
Total	4,5	5,1	0,6

1/ Cartera pesada= créditos vencidos + créditos en cobranza judicial / colocaciones brutas

FUENTE : Superintendencia de Banca y Seguros - SBS

ELABORACIÓN: BCRP, Sede Regional Piura - Departamento de Estudios Económicos

4.3 Crédito a la pequeña y microempresa

El crédito otorgado a la pequeña y microempresa bordeó los S/.252,2 millones, lo que implicó un incremento del 3,3 por ciento con relación a enero del año anterior.

Las cajas municipales constituyeron la principal fuente de crédito de dicho estamento empresarial, seguidas de cerca por las empresas bancarias.

CUADRO N° 29
CRÉDITO OTORGADO A LA PEQUEÑA Y MICROEMPRESA
(Saldos en miles de nuevos soles)

	FEBRERO		
	2012	2013	Var.%
Banco	89 806	96 723	5,1
Caja Municipal de Ahorro y Crédito	121 567	124 112	-0,4
Caja Rural de Ahorro y Crédito	9 052	11 147	20,2
EDPYME	0	1 729	nd
Financiera	17 831	18 480	1,2
TOTAL	238 256	252 191	3,3

FUENTE: Superintendencia de Banca y Seguros (SBS)

ELABORACIÓN: BCRP, Sede Regional Piura. Departamento de Estudios Económicos

INFORMACIÓN ESTADÍSTICA MENSUAL

ANEXO 1

**TUMBES: PRODUCCIÓN AGROPECUARIA
(TM)**

	2012											2013	
	FEB	MAR	ABR	MAY	JUN	JUL	AGO	SEP	OCT	NOV	DIC	ENE	FEB
AGRÍCOLA													
Arroz	17	0	0	28 604	31 427	1 783	1 252	996	0	3 043	50 881	12 107	501
Cacao	42	44	37	33	30	28	26	30	28	31	34	49	47
Frijol Caupi	1	0	56	37	0	0	260	166	216	175	141	54	3
Limón	1 802	1 693	1 678	1 456	975	599	339	287	463	684	819	1 382	1 713
Maíz Amarillo	16	44	29	402	2 226	74	29	75	31	107	50	50	52
Maíz Choclo	47	80	15	60	0	109	387	185	258	425	325	168	147
Mango	87	0	0	0	0	0	0	0	0	37	133	203	0
Melón	0	0	64	114	77	0	0	0	0	0	0	0	0
Plátano	8 377	6 653	6 668	6 746	6 655	6 337	6 931	6 788	7 224	6 717	7 589	8 099	8 495
Soya	1	0	0	0	0	0	0	3	2	7	2	9	5
Tabaco	0	0	0	0	0	0	0	0	0	0	0	0	0
Yuca	201	4	7	162	36	62	39	27	309	138	148	115	51
PECUARIO													
Carne de ave	11	13	13	13	13	13	12	11	13	11	13	13	13
Carne de caprino	13	14	14	15	15	15	14	14	28	28	29	29	28
Carne de ovino	13	11	8	8	7	7	7	11	10	10	8	12	12
Carne de porcino	71	86	96	99	98	100	96	100	97	102	126	130	126
Carne de vacuno	109	72	71	74	87	86	88	92	102	114	154	102	105
Huevos	4	4	4	4	4	4	4	4	4	4	4	4	4
Leche	61	51	51	52	57	61	69	63	61	67	91	75	68

FUENTE : Dirección del Ministerio de Agricultura Tumbes

EIABORACIÓN: Dpto. de Estudios Económicos BCRP - Sede Regional Piura

ANEXO 2

**TUMBES: PRODUCCIÓN PESQUERA
(T.M.)**

	2012											2013	
	FEB	MAR	ABR	MAY	JUN	JUL	AGO	SEP	OCT	NOV	DIC	ENE	FEB
CHD 1/	2 684	2 517	2 823	3 267	2 974	3 245	3 121	4 452	2 291	1 450	2 872	4 449	4 386
Congelado	1 977	1 624	2 133	2 107	2 019	1 509	1 499	3 500	1 570	768	2 269	3 985	3 613
Curado	6	6	0	5	5	5	5	5	5	5	5	5	5
Fresco	701	887	690	1 155	950	1 731	1 617	947	716	677	598	459	768
T O T A L	2 684	2 517	2 823	3 267	2 974	3 245	3 121	4 452	2 291	1 450	2 872	4 449	4 386

1/ Consumo Humano Directo

FUENTE : Dirección de PRODUCE - Tumbes

ELABORACIÓN: Dpto. de Estudios Económicos BCRP - Sede Regional Piura

ANEXO 3

**TUMBES: EXPORTACIONES FOB POR GRUPOS DE PRODUCTO 1/
(MILES US\$)**

TIPO	2012												2013	
	ENE	FEB	MAR	ABR	MAY	JUN	JUL	AGO	SEP	OCT	NOV	DIC	ENE	FEB
I. PRODUCTOS TRADICIONALES	6	24	0	20	89	314	320	418	244	222	1 885	1 257	622	527
AGRÍCOLAS	6	24	0	20	89	314	320	418	244	222	1 884	1 255	619	523
PESQUEROS	0	0	0	0	0	0	0	0	0	0	1	2	3	4
II. PRODUCTOS NO TRADICIONALES	10 530	11 758	12 034	9 448	13 154	12 654	11 987	11 458	10 435	11 941	9 478	14 087	9 969	11 291
AGROPECUARIOS	802	635	597	504	1 367	3 291	5 878	2 438	1 506	698	1 012	988	2 108	1 959
PESQUEROS	9 527	11 115	11 393	8 917	11 584	9 324	5 779	8 646	8 831	11 139	8 275	13 094	7 789	9 283
MADERAS Y PAPELES	0	0	0	0	0	0	0	0	0	0	0	0	0	0
METAL MECÁNICO	19	0	22	15	161	39	289	328	32	72	123	0	9	49
MINERIA NO METALICA	0	0	0	0	0	0	0	0	0	0	0	0	0	0
TEXTIL	0	0	0	0	23	0	22	25	45	9	57	0	60	0
SIDERO METALURGICO	0	0	0	0	0	0	0	0	0	0	0	0	0	0
QUIMICOS	0	0	0	13	13	0	20	17	20	23	8	4	3	0
RESTO DE PRODUCTOS NO TRADICIONALES	183	7	22	0	5	0	0	5	0	0	3	0	0	0
TOTAL EXPORTACIONES	10 536	11 781	12 034	9 468	13 242	12 968	12 306	11 876	10 679	12 163	11 363	15 344	10 591	11 818

† Cifras preliminares

FUENTE: SUNAT. www.sunat.gob.pe

ELABORACION: BCRP. Sede Regional Piura. Departamento de Estudios Económicos

ANEXO 4

**TUMBES: EXPORTACIONES DE PRODUCTOS TRADICIONALES 1/
(Miles de US\$)**

TIPO	2 012												2 013	
	ENE	FEB	MAR	ABR	MAY	JUN	JUL	AGO	SEP	OCT	NOV	DIC	ENE	FEB
AGRICOLAS	6	24	0	20	89	314	320	418	244	222	1 884	1 255	619	523
Azúcar														
Volúmen (TM)	0	0	0	0	287	368	700	342	434	398	496	244	0	0
Valor(Miles US\$)	0	0	0	0	70	87	161	75	83	75	91	45	0	0
Café														
Volúmen (TM)	0	0	0	0	0	60	60	123	60	70	902	591	289	242
Valor(Miles US\$)	0	0	0	0	0	217	158	331	160	147	1 793	1 211	619	523
Otros Productos Tradicionales														
Volúmen (TM)	20	24	0	24	25	20	0	17	0	0	0	0	0	0
Valor(Miles US\$)	6	24	0	20	18	10	0	12	0	0	0	0	0	0
TOTAL	6	24	0	20	89	314	320	418	244	222	1 884	1 255	619	523

† Cifras preliminares

FUENTE: SUNAT www.sunat.gob.pe

ELABORACIÓN: BCRP, Sede Regional Piura. Departamento de Estudios Económicos

ANEXO 5

**TUMBES: EXPORTACIONES DE PRODUCTOS NO TRADICIONALES 1/
(Miles de US\$)**

TIPO	2012												2013	
	ENE	FEB	MAR	ABR	MAY	JUN	JUL	AGO	SEP	OCT	NOV	DIC	ENE	FEB
AGROPECUARIOS	802	635	597	504	1 367	3 291	5 878	2 438	1 506	698	1 012	988	2 108	1 959
CEREALES Y SUS PREPARACIONES	0	0	7	10	190	2 340	3 610	1 390	1 371	485	168	0	64	0
FRUTAS	410	307	253	135	280	254	632	356	102	177	139	72	73	121
LEGUMBRES	392	255	274	343	896	696	1 571	659	16	36	703	916	1 971	1 838
PRODUCTOS VEGETALES DIVERSOS	0	73	0	16	0	0	0	33	16	0	2	0	0	0
TE, CAFÉ, CACAO Y ESENCIAS	0	0	64	0	0	0	65	0	0	0	0	0	0	0
RESTO DE PRODUCTOS AGROPECUARIOS	0	0	0	0	0	0	0	0	0	0	0	0	0	0
PESQUEROS	9 527	11 115	11 393	8 917	11 584	9 324	5 779	8 646	8 831	11 139	8 275	13 094	7 789	9 283
CRUSTACEOS Y MOLUSCOS	7 990	7 600	8 698	7 666	11 268	8 838	5 486	8 157	8 300	10 547	7 391	11 627	7 488	8 504
PESCADO CONGELADO	1 491	3 325	2 549	1 060	234	475	264	453	532	564	884	1 418	301	779
PESCADO SECO	0	0	0	0	0	0	0	0	0	0	0	7	0	0
PREPARACIONES Y CONSERVAS	28	89	0	0	83	11	0	35	0	28	0	0	0	0
RESTO PRODUCTOS PESQUEROS	17	100	145	191	0	0	29	0	0	0	0	43	0	0
MADERAS Y PAPELES	0	0	0	0	0	0	0	0	0	0	0	0	0	0
METAL MECÁNICO	19	0	22	15	161	39	289	328	32	72	123	0	9	49
MINERIA NO METALICA	0	0	0	0	0	0	0	0	0	0	0	0	0	0
TEXTIL	0	0	0	0	23	0	22	25	45	9	57	0	60	0
SIDERO METALURGICO	0	0	0	0	0	0	0	0	0	0	0	0	0	0
QUIMICO	0	0	0	13	13	0	20	17	20	23	8	4	3	0
RESTO DE PRODUCTOS NO TRADICIONALES	183	7	22	0	5	0	0	5	0	0	3	0	0	0
TOTAL	10 530	11 758	12 034	9 448	13 154	12 654	11 987	11 458	10 435	11 941	9 478	14 087	9 969	11 291

1/ Cifras preliminares

FUENTE: SUNAT. www.sunat.gob.pe

ELABORACION: BCRP. Sede Regional Piura. Departamento de Estudios Económicos

ANEXO 6

TUMBES: EXPORTACIONES FOB POR BLOQUE ECONÓMICO Y PAISES
(Miles de US\$)

BLOQUE ECONOMICO	2012												2013	
	ENE	FEB	MAR	ABR	MAY	JUN	JUL	AGO	SEP	OCT	NOV	DIC	ENE	FEB
I. AMÉRICA	8 508	8 363	8 827	6 668	8 401	9 003	9 713	8 245	7 441	7 894	8 801	11 068	7 123	7 457
TLCAN	7 716	7 861	8 272	5 526	6 896	5 358	3 251	4 637	5 438	6 786	5 700	8 422	4 316	5 029
Canadá	0	41	0	0	0	84	85	0	0	0	0	262	12	12
Estados Unidos	7 716	7 820	8 272	5 526	6 896	5 275	3 166	4 637	5 438	6 786	5 700	8 159	4 304	5 017
Mexico	0	0	0	0	0	0	0	0	0	0	0	0	0	0
CAN	616	443	555	1 072	1 505	3 644	6 023	3 250	1 955	1 035	2 956	2 408	2 726	2 410
Bolivia	0	0	0	0	0	0	0	0	0	0	0	0	0	0
Colombia	392	255	274	387	896	1 432	1 636	990	202	183	2 487	2 089	2 590	2 361
Ecuador	225	188	282	685	585	2 212	4 387	2 260	1 753	852	469	319	137	49
Venezuela	0	0	0	0	23	0	0	0	0	0	0	0	0	0
CHILE	74	0	0	0	0	0	0	145	0	0	0	135	0	0
PANAMÁ	0	35	0	0	0	0	0	0	48	0	0	0	81	0
Resto de América	101	24	0	70	0	0	438	213	0	73	146	104	0	18
II. EUROPA	1 116	1 912	2 292	2 023	3 695	2 982	1 873	2 088	2 041	3 224	1 741	2 508	2 549	3 649
UNIÓN EUROPEA	1 088	1 899	2 292	2 023	3 695	2 982	1 762	2 088	2 041	3 224	1 741	2 398	2 444	3 649
Alemania	11	0	11	0	0	0	0	0	0	0	0	0	0	0
Bélgica	13	0	189	0	652	0	0	0	0	228	0	0	187	192
España	814	1 419	1 120	1 348	1 767	1 578	1 523	1 829	1 171	1 508	1 182	1 633	1 231	1 667
Francia	146	268	645	139	942	919	200	0	731	1 145	249	522	779	1 299
Italia	0	60	128	410	0	166	0	72	108	294	25	0	247	205
Países Bajos	104	152	199	0	261	139	11	105	0	0	210	14	0	48
Resto de la UE	0	0	0	126	72	180	27	81	32	49	76	229	0	237
RESTO EUROPA	28	14	0	0	0	0	111	0	0	0	0	110	105	0
III. ASIA	632	939	915	777	1 146	984	721	1 542	1 196	1 045	819	1 766	916	524
China	0	20	75	170	98	56	36	36	38	117	20	0	13	40
Japón	176	207	228	155	223	134	282	220	350	216	104	140	61	95
Hong Kong	0	0	0	0	0	0	0	0	0	0	0	0	0	0
Taiw an	0	0	0	0	0	0	0	53	53	56	0	0	0	0
Resto de Asia	455	711	612	452	825	793	402	1 233	756	656	695	1 625	842	389
IV. OCEANÍA	280	568	0	0	0	0	0	0	0	0	0	0	0	184
V. AFRICA	0	0	0	0	0	0	0	0	0	0	0	0	0	0
TOTAL	10 536	11 781	12 034	9 468	13 242	12 968	12 306	11 876	10 679	12 163	11 362	15 342	10 588	11 814

† Cifras preliminares

FUENTE: SUNAT . www.sunat.gob.pe

ELABORACION: BCRP . Sede Regional Piura. Departamento de Estudios Económicos

ANEXO 7

**TUMBES: IMPORTACIONES POR USO O DESTINO ECONOMICO 1/
(Miles de US\$)**

RUBROS	2 012												2 013	
	ENE	FEB	MAR	ABR	MAY	JUN	JUL	AGO	SEP	OCT	NOV	DIC	ENE	FEB
I. BIENES DE CONSUMO	5 204	5 104	5 645	3 920	6 607	5 944	6 381	5 882	5 422	5 158	6 704	5 738	6 739	4 283
Bienes de consumo no duradero	3 350	3 972	4 447	2 753	5 133	4 513	4 483	4 619	4 258	4 488	5 004	3 948	5 015	2 982
Bienes de consumo duradero	1 855	1 132	1 198	1 166	1 474	1 431	1 897	1 263	1 164	670	1 700	1 791	1 724	1 301
II. MATERIAS PRIMAS Y PRODUCTOS INTERMEDIOS	2 667	2 493	3 525	2 652	5 533	3 243	2 751	2 761	2 975	3 386	3 151	2 458	4 082	3 460
Combustibles, lubricantes y prod. conexos	0	49	865	0	2 510	41	0	70	9	38	42	0	55	44
Materia prima para la agricultura	647	668	946	661	808	783	688	692	708	942	988	377	1 121	1 213
Materia prima para la industria	2 020	1 776	1 714	1 991	2 214	2 419	2 063	1 999	2 258	2 405	2 122	2 081	2 906	2 203
III. BIENES DE CAPITAL Y MATERIALES DE CONSTRUCCIÓN	799	756	961	785	499	1 135	1 487	656	718	372	773	748	933	623
Para la agricultura	0	8	26	42	1	0	28	16	29	72	29	4	0	60
Para la construcción	331	121	148	75	116	537	553	201	10	103	173	244	253	387
Para la industria	448	616	787	667	381	596	906	431	679	197	571	500	610	176
Equipo de Transporte	21	11	0	0	2	1	0	7	0	0	0	0	71	0
IV. OTROS BIENES	0	0	0	0	0	0	0	0	0	0	0	0	0	0
TOTAL	8 671	8 353	10 131	7 356	12 639	10 322	10 619	9 299	9 115	8 916	10 628	8 944	11 754	8 366

1/ Cifras preliminares

FUENTE: SUNAT. www.sunat.gob.pe

ELABORACION: BCRP. Sede Regional Piura. Departamento de Estudios Económicos

ANEXO 8

TUMBES: INGRESOS CORRIENTES DEL GOBIERNO CENTRAL
(Miles de nuevos soles)

	2 012												2 013	
	ENE	FEB	MAR	ABR	MAY	JUN	JUL	AGO	SEP	OCT	NOV	DIC	ENE	FEB
I. Ingresos Tributarios	8 292	7 233	10 050	7 160	10 304	8 495	10 401	8 775	7 925	10 168	8 968	10 755	10 744	9 186
1.Impuesto a la Renta	2 021	1 660	2 930	1 952	2 341	1 575	2 130	1 925	1 750	2 727	2 320	2 231	2 512	2 113
.Personas Naturales	535	387	570	416	516	442	715	613	513	544	612	404	683	512
.Personas Jurídicas	1 471	1 213	1 528	1 157	1 432	1 029	1 287	1 154	1 128	1 788	1 469	1 674	1 794	1 375
.Regularización	15	60	833	379	393	104	128	158	109	395	238	153	35	225
2. Impuesto a la Importación	124	144	108	119	125	155	130	81	123	112	114	135	221	214
3.Impuesto a la Prod. y Cons.	5 693	4 962	6 471	4 498	7 239	6 260	7 211	6 031	5 478	6 556	5 925	7 272	7 011	5 666
I.G.V.	5 588	4 922	6 390	4 440	7 126	6 219	7 116	5 993	5 459	6 496	5 848	7 195	6 921	5 622
.Operaciones Internas	1 529	1 008	1 620	1 372	1 451	1 508	1 942	1 756	1 260	2 546	1 555	2 550	2 040	1 597
.Operaciones Externas	4 059	3 914	4 770	3 067	5 675	4 711	5 174	4 237	4 199	3 950	4 293	4 644	4 881	4 025
I.S.C.	105	40	81	59	113	41	95	38	19	60	77	78	90	44
4.Otros	453	467	541	590	599	506	930	737	574	773	609	1 117	1 000	1 193
5.Devoluciones														
II.Ingresos No Tributarios	20	23	12	11	14	20	38	19	25	22	20	54	22	25
TOTAL	8 311	7 256	10 062	7 171	10 318	8 516	10 439	8 793	7 950	10 190	8 988	10 810	10 766	9 211

FUENTE: Superintendencia Nacional de Administración Tributaria - SUNAT

ELABORACION: BCRP. Sede Regional Piura. Departamento de Estudios Económicos

ANEXO 9

TUMBES: DEPÓSITOS Y OBLIGACIONES DEL SISTEMA FINANCIERO
(Saldos en miles de nuevos soles)

ENTIDADES FINANCIERAS	2 012												2 013	
	ENE	FEB	MAR	ABR	MAY	JUN	JUL	AGO	SEP	OCT	NOV	DIC	ENE	FEB
I.- SISTEMA BANCARIO	94 397	96 502	100 148	104 853	94 467	94 806	91 281	90 333	93 860	89 196	96 854	96 444	91 507	89 468
A . BANCO DE LA NACIÓN														
B . EMPRESAS BANCARIAS	94 397	96 502	100 148	104 853	94 467	94 806	91 281	90 333	93 860	89 196	96 854	96 444	91 507	89 468
Crédito	34 355	35 553	34 998	33 385	31 445	29 700	30 919	29 948	28 609	28 898	32 671	32 940	31 379	31 122
Interbank	8 887	9 831	10 501	17 726	11 948	11 120	11 259	10 925	11 076	11 101	10 870	10 770	10 742	10 857
Scotiabank	4 461	5 387	6 605	7 726	6 066	6 521	5 268	4 104	7 281	6 432	5 322	6 385	5 011	3 463
B B V A Banco Continental	30 603	30 526	32 250	31 083	30 831	34 406	29 550	31 509	33 460	30 585	35 315	33 681	30 930	29 889
Financiero	12 326	11 492	12 148	11 705	10 542	9 806	10 786	10 749	10 179	9 234	9 629	9 308	10 221	10 591
Mi Banco	3 765	3 714	3 646	3 229	3 636	3 252	3 500	3 098	3 254	2 947	3 047	3 360	3 225	3 546
II. INSTITUCIONES DE MICROFIN.	73 399	71 346	69 537	68 550	70 545	70 841	72 090	69 084	67 411	66 732	68 667	71 071	71 360	72 156
CAJAS MUNICIPALES	69 490	67 367	65 713	64 493	66 382	66 674	67 679	64 618	63 100	62 557	64 542	66 611	67 148	67 999
CMAC Paita	509	544	552	551	787	753	522	419	419	510	554	610	605	571
CMAC Sullana	45 969	44 864	44 007	43 049	43 453	44 655	45 873	43 365	42 908	42 053	43 547	44 912	45 534	45 680
Caja Piura	14 640	14 113	13 701	13 279	14 198	13 519	13 873	13 278	12 748	12 906	12 737	13 365	13 749	13 898
CMAC Trujillo	8 372	7 846	7 453	7 615	7 943	7 746	7 411	7 557	7 025	7 090	7 705	7 724	7 260	7 850
CR Nuestra Gente (*)	2 443	2 426	2 362	2 361	2 364	2 564	2 651	2 652	2 411	2 341	2 463	2 528	2 481	2 406
EMPRESAS FINANCIERAS	1 466	1 553	1 461	1 696	1 799	1 603	1 759	1 814	1 900	1 834	1 661	1 932	1 731	1 751
Crediscotia	1 466	1 553	1 461	1 696	1 799	1 603	1 759	1 814	1 900	1 834	1 661	1 932	1 731	1 751
TFC S A	0	0	0	0	0	0	0	0	0	0	0	0	0	0
Edyficar	0	0	0	0	0	0	0	0	0	0	0	0	0	0
Efectiva	0	0	0	0	0	0	0	0	0	0	0	0	0	0
TOTAL	167 796	167 848	169 685	173 403	165 012	165 648	163 371	159 417	161 271	155 928	165 520	167 514	162 867	161 625
En M/N	120 419	122 793	121 856	118 598	118 717	121 072	122 830	120 626	120 723	119 699	124 142	125 214	124 624	126 218
En M/E	47 377	45 055	47 828	54 804	46 295	44 576	40 541	38 791	40 548	36 229	41 378	42 300	38 443	35 407

FUENTE: SUPERINTENDENCIA DE BANCA Y SEGUROS

ELABORACIÓN: BCRP. Sede regional Piura. Departamento de Estudios Económicos

ANEXO 10

TUMBES: CRÉDITO DEL SISTEMA FINANCIERO
(Saldos en miles de nuevos soles)

ENTIDADES FINANCIERAS	2012												2013	
	ENE	FEB	MAR	ABR	MAY	JUN	JUL	AGO	SEP	OCT	NOV	DIC	ENE	FEB
I. - SISTEMA BANCARIO	254 358	259 165	259 184	259 452	264 680	271 344	271 424	270 975	276 373	278 397	291 919	294 893	294 312	292 350
A. BANCO DE LA NACIÓN														
B. EMPRESAS BANCARIAS	254 358	259 165	259 184	259 452	264 680	271 344	271 424	270 975	276 373	278 397	291 919	294 893	294 312	292 350
Crédito	86 110	88 225	90 132	92 767	95 035	96 368	98 841	98 347	99 067	100 431	106 653	106 624	106 790	106 677
Interbank	11 266	12 169	12 230	12 379	15 507	15 478	15 302	15 300	16 049	17 179	17 201	18 469	18 451	18 415
Scotiabank	27 796	28 178	28 550	28 119	28 597	29 377	28 745	29 683	31 908	32 478	36 655	37 434	37 322	37 738
B B V A Banco Continental	62 591	63 395	60 165	58 508	57 212	62 063	60 215	58 838	59 955	60 308	62 744	64 757	65 002	62 885
Financiero	37 882	37 982	38 548	37 802	37 520	36 364	35 994	35 412	35 143	33 581	33 732	33 068	32 926	32 267
Mi Banco	28 712	29 216	29 559	29 876	30 809	31 695	32 327	33 395	34 251	34 419	34 934	34 540	33 821	34 368
II. INSTITUCIONES DE MICROFINANZAS	246 777	249 305	250 370	253 378	256 981	256 907	258 305	264 855	268 730	274 255	277 245	273 224	269 736	273 803
CAJAS MUNICIPALES	189 664	190 999	191 405	193 847	196 429	196 027	196 973	201 959	205 258	209 631	211 505	206 653	203 456	206 117
CMAC Paita	7 088	7 191	6 964	7 009	7 116	7 135	7 185	7 057	7 483	7 754	8 136	8 208	8 236	8 360
CMAC Sullana	99 533	99 956	99 567	101 095	101 806	103 045	104 326	107 210	108 240	110 770	113 061	111 246	110 029	111 424
Caja Piura	65 752	66 565	67 236	67 762	69 514	68 151	67 482	68 662	70 656	71 707	70 473	67 423	66 269	67 486
CMAC Trujillo	17 291	17 287	17 637	17 982	17 993	17 696	17 980	19 030	18 880	19 401	19 836	19 777	18 922	18 848
CR Nuestra Gente	13 659	13 854	13 942	13 754	13 788	13 640	13 482	13 748	13 803	13 547	13 701	13 371	13 386	13 907
EDPYMES	1 532	1 626	1 664	1 734	1 871	2 141	2 750	3 194	3 094	3 406	3 702	4 189	4 530	4 711
Marcimex S.A.	1 532	1 626	1 664	1 734	1 871	1 739	1 748	1 760	1 224	1 247	1 307	1 513	1 470	1 491
Raiz	0	0	0	0	0	402	1 002	1 434	1 869	2 158	2 395	2 675	3 060	3 220
EMPRESAS FINANCIERAS	41 922	42 826	43 360	44 043	44 893	45 099	45 098	45 954	46 575	47 671	48 337	49 012	48 364	49 068
Crediscotia	33 774	34 646	35 117	35 778	36 241	36 427	36 435	37 286	38 142	39 550	40 136	39 899	38 928	38 576
TFC S A	920	909	903	903	992	1 051	1 111	1 189	1 271	1 357	1 437	1 542	1 585	1 587
Edyficar	0	0	0	0	0	0	0	0	0	0	247	650	1 175	2 497
Efectiva	7 228	7 270	7 340	7 362	7 660	7 622	7 552	7 480	7 162	6 764	6 516	6 921	6 675	6 408
TOTAL	501 134	508 470	509 554	512 830	521 661	528 251	529 729	535 830	545 103	552 652	569 164	568 117	564 048	
En M/N	427 098	433 197	436 513	440 980	446 306	449 759	452 122	461 570	470 483	478 384	490 016	489 157	486 532	
En M/E	74 036	75 273	73 042	71 850	75 355	78 493	77 607	74 260	74 620	74 268	79 148	78 960	78 164	

FUENTE: SUPERINTENDENCIA DE BANCA Y SEGUROS

ELABORACIÓN: BCRP. Sede regional Piura. Departamento de Estudios Económicos

ANEXO 11

TUMBES: CARTERA PESADA EN EL SISTEMA FINANCIERO
(En porcentajes)

ENTIDADES FINANCIERAS	2012												2013	
	ENE	FEB	MAR	ABR	MAY	JUN	JUL	AGO	SEP	OCT	NOV	DIC	ENE	FEB
A. BANCO DE LA NACIÓN*	0,5	0,4	0,50	0,50	0,40	0,40	0,50	0,50	0,50	0,50	0,50	0,54	0,40	0,45
B. BANCA MULTIPLE	4,9	5,1	5,10	5,80	5,40	5,70	6,10	6,10	5,90	6,30	6,10	6,14	6,00	6,05
C. INSTITUCIONES DE MICROFINANZAS														
. CAJAS MUNICIPALES	5,2	5,1	5,00	5,40	5,00	5,10	5,00	5,30	5,40	5,10	4,90	4,94	5,20	5,25
. CAJAS RURALES	3,3	3,6	3,10	3,60	3,30	2,30	2,90	3,30	3,30	3,30	3,10	3,14	2,90	2,95
. EDPYME	3,4	4,7	5,30	6,90	9,20	4,20	3,80	2,50	3,60	3,40	2,70	2,70	2,00	2,05
. EMPRESAS FINANCIERAS	2,8	3,2	3,30	3,60	3,60	3,50	4,10	4,40	4,30	4,60	4,10	4,14	4,70	4,75
TOTAL	4,40	4,50	4,50	5,00	4,70	4,80	5,00	5,10	5,00	5,10	5,00	5,05	5,00	5,05

* Sólo considera los créditos de consumo

FUENTE : Superintendencia de Banca y Seguros (SBS)

ELABORACIÓN: Dpto. de Estudios Económicos BCRP - Sede Regional Piura

Ficha Técnica

Metodología del Cálculo del Indicador de Actividad Económica Regional

Cálculo del Indicador Regional

El Indicador de Actividad Económica Regional es un indicador parcial de corto plazo, que busca medir el desenvolvimiento de la economía departamental, a partir de la evolución de la actividad de los principales sectores. Los sectores considerados representan el 41,5 por ciento del Valor Agregado Bruto del departamento, publicado por el INEI.

El indicador se obtiene mediante la agregación ponderada de los índices sectoriales, utilizando como factor de ponderación la estructura porcentual anual del VAB del año 2007, calculado por el INEI.

$$\text{Ind. Act. Eco. Reg.} = \sum_{i=1}^n I_{\text{sector } i(t)} * w_i$$

I_i = Índice del sector i en el período (mes) t
 n = Número de sectores que componen el índice
 w_i = Peso relativo ponderado del sector i en base a su contribución al PBI departamental 2007.

Lo sectores que incluye el indicador son: agropecuario, pesca, manufactura, electricidad y agua, construcción, servicios gubernamentales y servicios financieros. En algunos casos, el valor de producción es virtualmente total (agricultura, pesca, electricidad y agua) y en otros (manufactura) parcial y aproximado a través de una muestra representativa.

Fuentes de información sectoriales:

- Para el sector agropecuario, el Ministerio de Agricultura. Para pesca, la información sobre pescado en estado fresco proviene de la Dirección Regional de Pesquería, mientras que la de congelado se obtiene del Ministerio de la Producción (boletín mensual).
- Para el sector manufactura, la única fuente es el Ministerio de la Producción que reporta mensualmente el dato de producción de

congelado, dado que ésta es la única actividad industrial relevante en Tumbes.

- Para el sector electricidad y agua, las fuentes son: el Organismo Supervisor de la Inversión en Energía y Minería (Osinergmin) y la empresa Aguas de Tumbes S.A., respectivamente.
- Para el sector construcción, la fuente es la empresa Cementos Pacasmayo S.A.A..
- Para los sectores servicios gubernamentales y servicios financieros, las fuentes son el Ministerio de Economía y Finanzas (Sistema Integrado de Administración Financiera del Sector Público SIAF-SP) y la Superintendencia de Banca, Seguros y AFP, respectivamente.

Metodología sectorial

- El índice de los sectores agropecuario, pesca, hidrocarburos, manufactura, electricidad y agua, se calcula en base al Valor Bruto de Producción, de la siguiente manera:

$$\text{Índice sector } i = \left[\frac{VBP_{it}}{VBP_i \text{ prom. 2007}} \right] \times 100$$

en donde:

i = Sector analizado

VBP_{it} = Valor Bruto de la Producción del sector i del mes t a precios de 1994.

$VBP_i \text{ prom. 2007}$ = Valor Bruto de Producción promedio 2007 del sector i a precios de 1994.

- El valor bruto de producción (VBP) de los sectores agropecuario, pesca, manufactura, electricidad y agua, se obtiene de la aplicación de los precios del año base (1994), a los volúmenes de producción de los sectores respectivos. Los precios del año base son los utilizados por la Dirección Nacional de Cuentas Nacionales del INEI.

- El VBP del sector construcción se estima de manera indirecta y se utiliza como información básica los despachos de cemento. En consecuencia, queda por fuera el dato de movimiento del sector atribuible a obra pública en infraestructura vial, que utiliza intensivamente asfalto y otros insumos.
- El VBP del sector servicios gubernamentales se calcula a partir del gasto en *Remuneraciones* y compra de *Bienes y Servicios* del Gobierno Regional, que se deflactan a precios del año 1994, utilizando el IPC de Lima Metropolitana. La fuente es el Ministerio de Economía y Finanzas.

El VBP del sector Servicios Financieros se calcula a partir de la sumatoria de los saldos de intermediación (créditos directos y depósitos) de las instituciones financieras que operan en el departamento, deflactados a precios de 1994, utilizando el IPC.

**Estructura del Indicador de Actividad
Económica Regional**

Sectores	Ponderación (%) /1
Agropecuario	7.0%
Pesca	5.8%
Manufactura	5.7%
Construcción	5.9%
Electricidad y agua	1.5%
Servicios gubernamentales	13.8%
Servicios financieros /2	1.8%
Total	41.5%

/1 Peso relativo en la estructura del VAB departamental calculado por el INEI para el año 2007

/2 Corresponde al peso del sector financiero en el VAB nacional

