

**BANCO CENTRAL DE RESERVA DEL PERÚ**  
**SUCURSAL PIURA**



**PIURA: Síntesis de Actividad Económica**  
**Diciembre 2013<sup>1</sup>**

**Departamento de Estudios Económicos**

---

<sup>1</sup> En el presente informe participaron Mario Alvarado Tabacchi, Rosario Alama Salazar, Bersabeth Palacios Patrón y Kiel Arroyo Labán.

## ÍNDICE

	<i>Página</i>
I. RESUMEN EJECUTIVO .....	3
II. ACTIVIDAD PRODUCTIVA .....	5
1. Indicador de Actividad Primaria .....	5
1.1 Sector agropecuario .....	5
1.2 Sector pesca .....	7
1.3 Sector hidrocarburos .....	8
2. Otros indicadores sectoriales .....	9
2.1 Sector manufactura .....	9
2.2 Sector construcción .....	10
2.3 Arribos a establecimientos de hospedaje .....	10
III. ASPECTOS LABORALES .....	11
1. Empleo .....	11
2. Afiliaciones al Sistema Privado de Pensiones (SPP) .....	12
IV. SECTOR EXTERNO .....	13
1. Exportaciones .....	13
V. CRÉDITO Y DEPÓSITOS .....	14
1. Crédito del sistema financiero .....	14
2. Depósitos en el sistema financiero .....	16
VI. FINANZAS PÚBLICAS .....	17
1. Consumo público .....	17
2. Inversión pública .....	18
VII. ANEXOS .....	20



## I. RESUMEN EJECUTIVO

### Principales hechos de importancia

- En diciembre, el **Indicador de Actividad Primaria (IAP)** creció 12,8 por ciento interanual como resultado de la expansión de los sectores agropecuario (17,1 por ciento), pesca (7,9 por ciento) e hidrocarburos (4,6 por ciento). En el año 2013, el crecimiento de la actividad primaria fue del 8,5 por ciento, impulsado por la expansión del sector agropecuario (16,6 por ciento).
- En cuanto a los otros indicadores de actividad económica en la región, destacan el crecimiento mensual del sector manufacturero (4,3 por ciento) y de despachos de cemento (19,2 por ciento). Asimismo, es destacable el incremento del 3,3 por ciento en la afiliación al sistema privado de pensiones, aunque denotando tasas progresivamente menores desde mediados del año 2013. De otro lado, el crédito del sistema financiero se expandió en 5,2 por ciento interanual, y, en particular, el crédito de consumo (9,5 por ciento) y el hipotecario (15,9 por ciento). Por último, la inversión pública observó un repunte del 19,4 por ciento en relación con diciembre del año previo.

### Indicador de Actividad Primaria

- El **IAP** creció 12,8 por ciento interanual en diciembre; mientras que acumuló una expansión del 8,5 por ciento en el año 2013.

**GRÁFICO N°1**  
**PIURA: INDICADOR DE ACTIVIDAD PRIMARIA - IAP**  
(Variación % real)

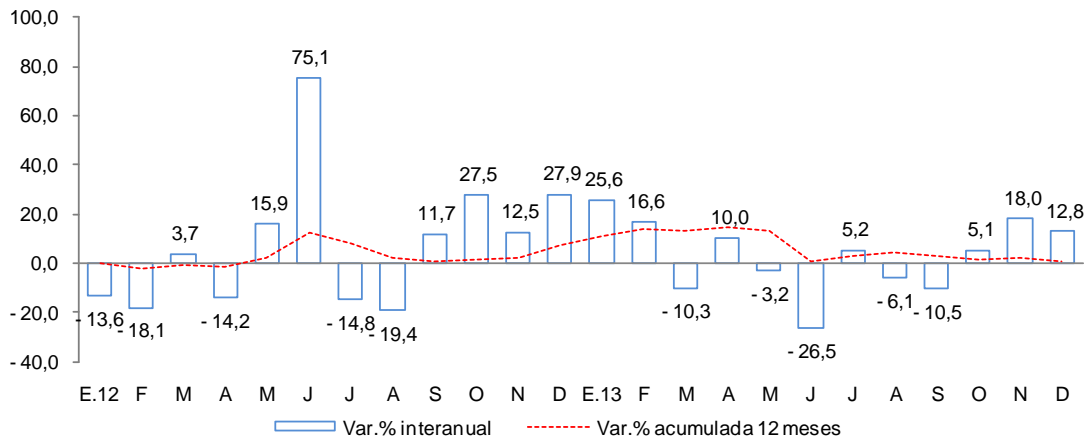

Elaboración: BCRP - Sucursal Piura en base a información de MINAGRI, PRODUCE y PETROPERU

- El **sector agropecuario** creció en 17,1 por ciento interanual, en diciembre, por la expansión de la producción de uva (103,9 por ciento) y mango (54,2 por ciento). En el año 2013, el crecimiento sectorial fue 16,6 por ciento y obedeció a la mayor producción de mango, uva y carne de ave.
- El **sector pesca** se expandió 7,9 por ciento en diciembre, básicamente por un mayor desembarque de especies para congelado (17,4 por ciento) y conservas (65,5 por ciento). En el año 2013, el sector acumuló una contracción del 1,3 por ciento, debido básicamente a la caída en la extracción para harina de pescado (-86,4 por ciento) por la escasa presencia de anchoveta.

- La **producción de hidrocarburos**, en el mes bajo análisis, se incrementó en 4,6 por ciento respecto a análogo período del año pasado. Esto obedeció a la expansión en la extracción de petróleo (3,2 por ciento) y gas natural (21,8 por ciento). En el año 2013, el sector se contrajo en 8,1 puntos porcentuales. El factor subyacente es el gradual agotamiento de pozos en Talara, por la caída de la inversión en exploración y explotación.

#### Otros Indicadores de Actividad Económica

- En diciembre, la **actividad industrial** se expandió 4,3 por ciento, por el crecimiento de la refinación de petróleo (16,8 por ciento), ya que la industria pesquera registró una caída debido a la menor disponibilidad de materia prima. En el año 2013, se registró un decrecimiento sectorial del 6,2 por ciento, motivado principalmente por el desempeño negativo de las ramas fabriles pesquera (-8,3 por ciento) y petrolera (-5,1 por ciento).
- En diciembre, los **despachos de cemento** crecieron 19,2 por ciento interanual, por el incremento de la inversión pública y privada. Se mantuvo la inversión privada en centros comerciales y proyectos habitacionales. En el año 2013, los despachos de cemento aumentaron 9,1 por ciento.
- El número de **arribos a establecimientos de hospedaje** aumentó 0,4 por ciento en diciembre. Este resultado obedeció al incremento de los visitantes nacionales (1,3 por ciento) ya que los extranjeros mostraron un descenso (-13,8 por ciento). En el año 2013, los arribos se expandieron en 6,0 por ciento.
- En el mes, el número de **afiliados activos en el Sistema Privado de Pensiones** (290 537 afiliados) aumentaron en 3,4 por ciento interanual, consolidando el proceso de desaceleración observado en los últimos siete meses. De otro lado, el **empleo formal en la ciudad de Piura** en empresas de más de 10 trabajadores se contrajo en 5,6 por ciento interanual; sin embargo, en el año 2013 se registró un incremento del 1,3 por ciento. El comportamiento negativo mensual obedeció a la disminución en el empleo de casi todos los sectores, excepto el de servicios.
- El **crédito directo total** en la región (S/. 5 339,4 millones) creció 5,2 por ciento, en términos reales, con respecto a igual mes del año 2012. De otro lado, el **crédito de consumo e hipotecario** registraron crecimientos de 9,5 por ciento y 15,9 por ciento, respectivamente.
- Por su parte, la **inversión pública** (S/.327,3 millones) se incrementó en 19,4 por ciento interanual, en términos reales, básicamente por la mayor inversión de los gobiernos locales (50,1 por ciento), ya que la del Gobierno Regional se contrajo en 26,8 por ciento y la del Gobierno Nacional mostró un modesto crecimiento (0,5 por ciento).

**CUADRO N° 1**  
**OTROS INDICADORES DE ACTIVIDAD ECONÓMICA**  
(Variación % respecto a similar mes del año anterior)

	Jul.13	Ago.13	Set.13	Oct.13	Nov.13	Dic.13
Producción industrial 1/	↑ 9,5	↓ -36,3	↓ -32,0	↓ -43,9	↓ -18,6	↑ 4,3
Despachos de cemento 1/	↑ 43,2	↑ 40,7	↑ 27,9	↑ 27,2	↑ 19,3	↑ 19,2
Arribos a establecimientos de hospedaje	↑ 3,3	↑ 9,9	↓ -1,3	↓ -3,5	↑ 13,1	↑ 0,4
Afiliados activos del SPP	↑ 6,6	↑ 5,9	↑ 4,7	↑ 4,2	↑ 3,7	↑ 3,4
Empleo formal urbano 2/	↑ 1,9	↑ 1,3	↑ 3,3	↓ -2,7	↓ -8,1	↓ -5,6
Crédito total 1/	↓ -0,1	↑ 6,7	↑ 6,3	↑ 6,5	↑ 5,8	↑ 5,2
Crédito de consumo 1/	↓ -13,6	↑ 8,0	↓ -3,5	↑ 4,5	↑ 9,8	↑ 9,5
Crédito hipotecario 1/	↑ 21,1	↑ 18,1	↑ 13,6	↑ 13,2	↑ 16,0	↑ 15,9
Inversión pública 1/	↑ 52,2	↑ 27,0	↓ -3,7	↑ 21,2	↓ -27,5	↑ 19,4

1/ En términos reales.

2/ En empresas de 10 a más trabajadores situadas en las ciudades de Piura.

Fuentes: BCRP - Sucursal Piura, MINCETUR, SBS, MTPE y MEF.



## II. ACTIVIDAD PRODUCTIVA

### 1. Indicador de Actividad Primaria

- En diciembre, el Indicador de Actividad Primaria (IAP) creció 12,8 por ciento interanual como resultado de la expansión de los sectores agropecuario (17,1 por ciento), pesca (7,9 por ciento) e hidrocarburos (4,6 por ciento). En el año 2013, el crecimiento de la actividad primaria fue del 8,5 por ciento, impulsado por la expansión del sector agropecuario (16,6 por ciento).

**CUADRO N° 2**  
**INDICADOR DE ACTIVIDAD PRIMARIA**  
(Variación % real respecto a similar periodo del año anterior)

	Estructural % del VAB 2012 1/	Diciembre 2013		Enero - Diciembre 2013	
		Var.%	Contribución 3/	Var.%	Contribución 3/
<b>Agropecuario</b>	<b>42.5</b>	<b>17.1</b>	<b>10.0</b>	<b>16.6</b>	<b>11.0</b>
Agrícola	<b>28.1</b>	21.8		22.9	
Pecuario	<b>14.5</b>	-2.5		3.8	
<b>Pesca</b>	<b>37.6</b>	<b>7.9</b>	<b>2.0</b>	<b>-1.3</b>	<b>0.0</b>
<b>Hidrocarburos</b>	<b>19.8</b>	<b>4.6</b>	<b>0.7</b>	<b>-8.1</b>	<b>-2.4</b>
<b>Total</b>	<b>100.0</b>		<b>12.8</b>		<b>8.5</b>

Nota: La suma de los datos parciales difiere por procedimientos de redondeo.

1/ A precios de 1994.

2/ Actualizado con información al 25 de febrero de 2014.

3/ En base a la estructura de similar periodo de 2012.

Fuente: MINAGRI, PETROPERU, PRODUCE.

Elaboración: BCRP, Sucursal Piura. Departamento de Estudios Económicos.

#### 1.1. Sector agropecuario

- En diciembre, la actividad agropecuaria creció 17,1 por ciento, por la expansión de la producción agrícola (21,8 por ciento). En contraste, la actividad pecuaria se contrajo en 2,5 por ciento. En el año 2013, el sector agropecuario creció 16,6 por ciento, impulsado por el dinamismo del subsector agrícola (22,9 por ciento).
- El desempeño positivo del subsector agrícola radicó en el crecimiento de la producción destinada a la agroexportación; sobresaliendo, en especial, la uva (103,9 por ciento) y el mango (54,2 por ciento). En el primer caso incidió la expansión de las áreas instaladas, mientras que en el segundo caso fue decisivo el impacto favorable del clima sobre la floración del cultivo. En contraste, la producción orientada al mercado interno se contrajo en 7,2 por ciento, merced a la caída en la producción de arroz (-30,4 por ciento) debido a menores siembras en campaña chica y al retraso de la cosecha inducida por las bajas temperaturas ambientales.
- En el mes bajo análisis, la actividad pecuaria decreció 2,5 por ciento, principalmente por la caída en la producción de carne de ovino (-29,8 por ciento) y de aves (-2,3 por ciento).

**CUADRO N° 3**  
**SECTOR AGROPECUARIO 1/**  
(Miles de toneladas)

Subsectores	Porcentual	Diciembre			Enero - Diciembre				
		2012	2013	Var. %	Contribución al			Contribución al	
		2012	2013	Var. %	2012	2013	Var. %	Contribución al	Contribución al
<b>AGRÍCOLA</b>	<b>66.9</b>			<b>21.8</b>	<b>17.6</b>			<b>22.9</b>	<b>15.3</b>
<b>Orientada al mercado externo y agroindustria 2/</b>	<b>25.2</b>			<b>61.4</b>	<b>21.0</b>			<b>70.5</b>	<b>17.0</b>
Algodón	1.0	0	0	n.d.	0.0	5 444	5 798	6.5	0.1
Café	0.8	0	1	n.d.	0.0	1 943	2 313	19.0	0.1
Frijol caupí	1.0	2 189	854	-61.0	-0.4	22 100	6 031	-72.7	-0.7
Mango	4.6	26 296	40 539	54.2	4.8	99 896	354 499	254.9	11.3
Plátano	9.8	24 035	16 694	-30.5	-1.9	287 912	259 745	-9.8	-0.9
Vid	7.4	21 220	43 260	103.9	18.7	60 265	125 768	108.7	7.3
Palta	0.2	113	36	-68.1	0.0	2 828	1 705	-39.7	-0.1
Cacao	0.2	35	88	151.4	0.1	598	547	-8.5	0.0
Páprika	0.1	874	247	-71.7	-0.1	2 742	2 195	-19.9	0.0
Piquillo	0.3	1 045	0	-100.0	-0.2	12 605	11 873	-5.8	0.0
<b>Orientada al mercado interno 2/</b>	<b>41.7</b>			<b>-7.2</b>	<b>-3.4</b>			<b>-4.1</b>	<b>-1.7</b>
Arroz	24.8	118 123	82 180	-30.4	-11.2	618 376	546 759	-11.6	-2.9
Arveja G/S	0.6	48	51	6.3	0.0	4 737	4 846	2.3	0.0
Camote	0.5	0	3 406	n.d.	0.0	13 946	16 206	16.2	0.1
Cebolla	0.2	105	1 337	1173.3	0.3	4 747	4 966	4.6	0.0
Frijol G/S	0.4	0	0	n.d.	0.0	2 453	3 434	40.0	0.1
Limón	4.7	8 564	10 511	22.7	0.6	125 806	115 992	-7.8	-0.4
Maíz amarillo duro	3.0	14 897	27 978	87.8	4.6	65 798	69 830	6.1	0.2
Maíz amiláceo	1.0	0	0	n.d.	0.0	10 989	16 264	48.0	0.4
Papa	0.8	1 616	2 050	26.9	0.2	16 180	22 725	40.5	0.3
Trigo	0.6	0	4	n.d.	0.0	9 971	9 657	-3.1	0.0
Yuca	0.3	208	2 697	1196.6	0.7	7 723	11 959	54.8	0.2
Otros	4.9	13 843	28 688	107.2	1.5	401445	420476	4.7	0.3
<b>PECUARIO</b>	<b>33.1</b>			<b>-2.5</b>	<b>-0.5</b>			<b>3.8</b>	<b>1.3</b>
Carne de ave 4/	12.3	1822	1780	-2.3	-0.2	21779	26382	21.1	2.6
Huevo	1.2	319	237	-25.7	-0.1	4905	6902	40.7	0.5
Carne de vacuno 4/	9.2	649	704	8.5	0.4	9323	7346	-21.2	-2.0
Leche	2.7	3055	3086	1.0	0.0	47125	47581	1.0	0.0
Carne de ovino 4/	2.6	134	94	-29.8	-0.4	1856	1757	-5.3	-0.1
Carne de porcino 4/	3.1	471	441	-6.2	-0.1	5969	6158	3.2	0.1
Carne de caprino 4/	2.1	131	127	-2.9	0.0	1923	2070	7.6	0.2
<b>SECTOR AGROPECUARIO</b>	<b>100.00</b>			<b>17.1</b>	<b>17.1</b>			<b>16.6</b>	<b>16.6</b>

1/ Cifras preliminares

2/ A precios de 1994

3/ En puntos porcentuales

4/ Peso neto

Fuente: Ministerio de Agricultura y Riego

Elaboración: BCRP, Sucursal Piura. Departamento de Estudios Económicos

- En cuanto al avance de las siembras, correspondientes a la actual campaña agrícola (2013/2014), se han instalado un total de 37,6 mil hectáreas en el período agosto-diciembre de 2013, lo que implica 9,0 por ciento menos respecto de similar lapso de la campaña anterior. Esto se explica por la menor ejecución de arroz (-14,1 por ciento), frijol caupí (-47,5 por ciento) y maíz amiláceo (-32,7 por ciento). El factor determinante principal es el déficit hídrico reflejado en el hecho de que la represa de Poechos muestra una disminución del 54,9 por ciento en la disponibilidad de agua respecto de diciembre del año anterior, en tanto que el reservorio de San Lorenzo registra una caída del 90,4 por ciento.



**CUADRO N° 4  
SUPERFICIE SEMBRADA  
(Hectáreas)**

CULTIVO	Campaña Agrícola <sup>2/</sup>		Variación	
	2012/2013	2013/2014	Absoluta	Porcentual
<b>CULTIVOS TRANSITORIOS</b>	<b>40 675</b>	<b>36 536</b>	<b>-4 139</b>	<b>-10.2</b>
Algodón	0	60	60	n.d.
Arroz	21 544	18 510	-3 034	-14.1
Frijol Caupí	2 520	1 323	-1 197	-47.5
Frijol G/S	1 533	1 074	- 459	-29.9
Maíz Amarillo Duro	6 161	8 759	2 598	42.2
Maíz Amiláceo	4 480	3 017	-1 463	-32.7
Papa	1 168	901	- 267	-22.9
Trigo	6	2	- 4	-66.7
Yuca	419	330	- 89	-21.2
Otros	2 844	2 560	- 284	-10.0
<b>CULTIVOS PERMANENTES</b>	<b>639</b>	<b>1 070</b>	<b>431</b>	<b>67.4</b>
Limón	21	16	- 5	-23.8
Mango	4	0	- 4	-100.0
Plátano	42	351	309	735.7
Vid	572	703	131	22.9
<b>Total</b>	<b>41 314</b>	<b>37 606</b>	<b>-3 708</b>	<b>-9.0</b>

1/ Cifras preliminares

2/ De agosto a diciembre

Fuente: MINAGRI

Elaboración: BCRP, Sucursal Piura, Dpto. Estudios Económicos

## 1.2. Sector pesca

- En diciembre, la actividad pesquera se expandió en 7,9 por ciento respecto a similar mes del año pasado, básicamente por un mayor desembarque para congelado (17,4 por ciento) y conservas (65,5 por ciento). En Paita y Talara hubo pota y perico y la flota extranjera desembarcó barrilete (atún) para las plantas industriales. En Sechura finalizó la cosecha de concha de abanico; además hubo cachema y caballa, pero esta última en tallas inferiores a la permitida, por lo cual se suspendió su pesca.
- Finalizó la veda de merluza y hubo anchoveta para consumo humano directo y uso industrial, aunque para este último destino, en menor medida que en diciembre del año previo. Cabe señalar que PRODUCE está realizando una extensiva labor de formalización de pescadores artesanales.
- En el año 2013, el sector registró una contracción del 1,3 por ciento con relación al año anterior, debido a la caída en la extracción para harina de pescado (-86,4 por ciento) y para consumo en estado fresco (-5,7 por ciento).

**CUADRO N° 5**  
**SECTOR PESCA 1/**  
(En toneladas)

DESTINO	DICIEMBRE			ENERO - DICIEMBRE		
	2012	2013	Var % 1/	2012	2013	Var % 1/
<b>Consumo Humano Directo</b>			<b>9.5</b>			<b>0.2</b>
Congelado	28 074	32 962	17.4	469 148	484 695	3.3
Enlatado	791	1 309	65.5	14 627	14 967	2.3
Fresco 2/	18 000	18 000	0.0	188 000	177 234	- 5.7
Curado 2/	300	300	0.0	3 600	3 600	0.0
<b>Consumo Industrial</b>			<b>-65.7</b>			<b>- 86.4</b>
Harina	17 141	5 878	-65.7	183 959	25 106	- 86.4
<b>TOTAL</b>			<b>7.9</b>			<b>-1.3</b>

1/ A precios de 1994. Cifras preliminares.

2/ Información estimada en base a la proporcionada por la Gerencia Regional de la Producción - Piura

Fuente: Ministerio de la Producción

- Con relación a la temperatura superficial del mar (TSM), en el litoral de Paita, medida por IMARPE, registró en diciembre un valor promedio de 17,9 °C, lo que implicó una anomalía negativa de 0,9 °C.

### 1.3. Sector hidrocarburos

- En diciembre, la producción de hidrocarburos se incrementó en 4,6 por ciento respecto a análogo mes del año pasado. Esto obedeció a la expansión en la extracción de petróleo (3,2 por ciento) y gas natural (21,8 por ciento). En el año 2013, el sector se contrajo en 8,1 puntos porcentuales. El factor subyacente es el gradual agotamiento de pozos en Talara, por la caída de la inversión en exploración y explotación.

**CUADRO N° 6**  
**PRODUCCIÓN DE HIDROCARBUROS**

	Diciembre			Enero - Diciembre		
	2012	2013	Var.%	2012	2013	Var.%
<b>GAS NATURAL(miles de p3)</b>	<b>724 895</b>	<b>882 861</b>	<b>21.8</b>	<b>11 195 812</b>	<b>9 392 890</b>	<b>-16.1</b>
GMP	135 833	207 969	53.1	1 750 526	2 029 212	15.9
P. Monterrico	31 950	38 817	21.5	347 459	393 894	13.4
Sapet	91 143	99 276	8.9	1 100 685	1 029 381	-6.5
Petrobras	190 214	190 557	0.2	3 876 312	2 411 841	-37.8
Olympic	190 542	204 300	7.2	1 076 959	2 223 131	106.4
Savía	85 213	141 942	66.6	3 043 871	1 305 431	-57.1
<b>PETROLEO CRUDO (barriles)</b>	<b>1 121 409</b>	<b>1 157 850</b>	<b>3.2</b>	<b>13 850 659</b>	<b>12 839 723</b>	<b>-7.3</b>
Petrobras	436 156	316 355	-27.5	5 178 101	4 220 960	-18.5
P. Monterrico	17 761	17 081	-3.8	224 081	197 520	-11.9
Interoil	85 714	86 149	0.5	1 102 097	968 625	-12.1
Unipetro	6 550	6 200	-5.3	80 031	74 681	-6.7
Sapet	112 863	110 546	-2.1	1 223 903	1 262 352	3.1
Olympic	106 931	220 069	105.8	1 223 614	1 805 072	47.5
GMP	53 566	58 156	8.6	513 432	581 046	13.2
Savía ( ex Petrotech)	301 868	343 294	13.7	4 305 400	3 729 467	-13.4
<b>TOTAL 1/</b>			<b>4.6</b>			<b>-8.1</b>

1/ Variación porcentual en terminos reales a precios de 1994

FUENTE: PERUPETRO

ELABORACIÓN: BCRP Sede Regional Piura. Departamento de Estudios Económicos





## 2. Otros indicadores sectoriales

### 2.1. Sector manufactura

- En diciembre, la actividad industrial se expandió en 4,3 por ciento respecto de análogo mes del año anterior, merced al crecimiento de la manufactura primaria (2,9 por ciento) y no primaria (30,3 por ciento).
- En el año 2013, se registró un decrecimiento sectorial del 6,2 por ciento, motivado principalmente por el desempeño negativo de las ramas fabriles pesquera (-8,3 por ciento) y petrolera (-5,1 por ciento).

**CUADRO N° 7**  
**SECTOR MANUFACTURA 1/**  
(Variación % real respecto a similar periodo del año anterior)

Ramas de actividad	Estructura porcentual 2012 2/	Diciembre		Enero - Diciembre	
		Var.%	Contribución 3/	Var.%	Contribución 3/
<b>MANUFACTURA PRIMARIA</b>	<b>94.9</b>	<b>2.9</b>	<b>2.8</b>	<b>-7.5</b>	<b>-7.1</b>
Productos pesqueros	52.5	-3.8	-1.7	-8.3	-4.3
Derivados de petróleo	40.6	16.8	6.5	-5.1	-1.7
Oleína	1.8	-26.3	-2.0	-28.5	-1.1
<b>MANUFACTURA NO PRIMARIA</b>	<b>5.1</b>	<b>30.3</b>	<b>1.6</b>	<b>18.5</b>	<b>0.9</b>
Arroz pilado	1.4	7.4	0.3	6.6	0.5
Jugos de fruta	0.1	0.0	0.0	-29.4	0.0
Harina de trigo	1.7	6.1	0.1	-2.0	0.0
Hilados de algodón	1.7	1.5	0.0	26.9	0.4
Aceite esencial de limón	0.0	n.d.	0.0	48.6	0.0
Cáscara deshidratada de limón	0.2	334.6	1.1	29.9	0.1
<b>SECTOR MANUFACTURA</b>	<b>100.0</b>	<b>4.3</b>	<b>4.3</b>	<b>-6.2</b>	<b>-6.2</b>

1/ Cifras preliminares.

2/ A precios de 1994.

3/ En puntos porcentuales.

Fuente: Empresas Industriales, PRODUCE y PETROPERÚ

Elaboración: BCRP Sucursal Piura. Departamento de Estudios Económicos.

- El comportamiento positivo mensual del procesamiento primario de recursos radicó en el dinamismo de la actividad de refinación de petróleo (16,8 por ciento), ya que la industria pesquera registró una caída debido a la menor disponibilidad de materia prima. En particular, hubo presencia irregular de pota y ésta tendió a localizarse en la parte central del litoral peruano. Asimismo, hubo notoria escasez de anchoveta.
- De otro lado, el significativo avance mensual de la manufactura no primaria (30,3 por ciento) se sustentó, básicamente, en el notable repunte en la producción de cáscara deshidratada de limón (334,6 por ciento); asimismo, incidió la expansión en la producción de arroz pilado (7,4 por ciento) habida cuenta de que se registraron cosechas de este cereal en la región. De otro lado, si bien la industria de hilados de algodón observó un modesto crecimiento mensual (1,5 por ciento), esto no obsta para que registre una notable expansión anual del 26,9 por ciento, explicada por el buen desempeño de su mercado externo y, en especial, de Italia y Brasil.

**GRÁFICO N° 2**  
**CRECIMIENTO DE LA MANUFACTURA NO PRIMARIA**  
 (Variación % real respecto a similar mes del año anterior)

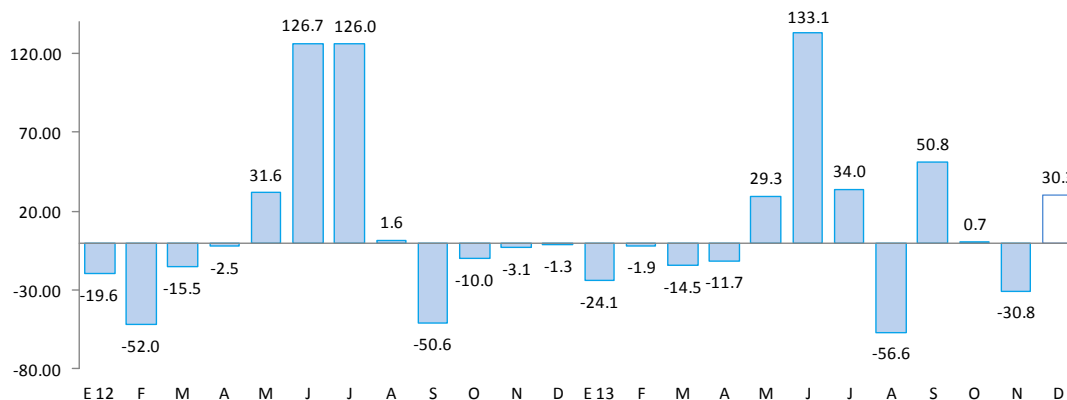

Fuente: BCRP, Sucursal Piura en base a información de MINAGRI, PRODUCE y empresas.

## 2.2. Sector construcción

- En el mes bajo análisis, los despachos de cemento crecieron 19,2 por ciento en relación con análogo período del año previo. Incidió el incremento de la inversión pública (19,4 por ciento) y, en particular, de la efectuada por los gobiernos locales (50,1 por ciento). Asimismo, se mantuvo la inversión privada en centros comerciales y proyectos habitacionales, de la mano con la expansión del crédito hipotecario, cuyo saldo a diciembre mostró un incremento del 15,9 por ciento respecto de similar mes del año pasado. En el año 2013, los despachos de cemento aumentaron en 9,1 puntos porcentuales respecto del año anterior.

**GRÁFICO N° 3**  
**CRECIMIENTO DE LOS DESPACHOS DE CEMENTO**  
 (Variación % real respecto a similar mes del año anterior)

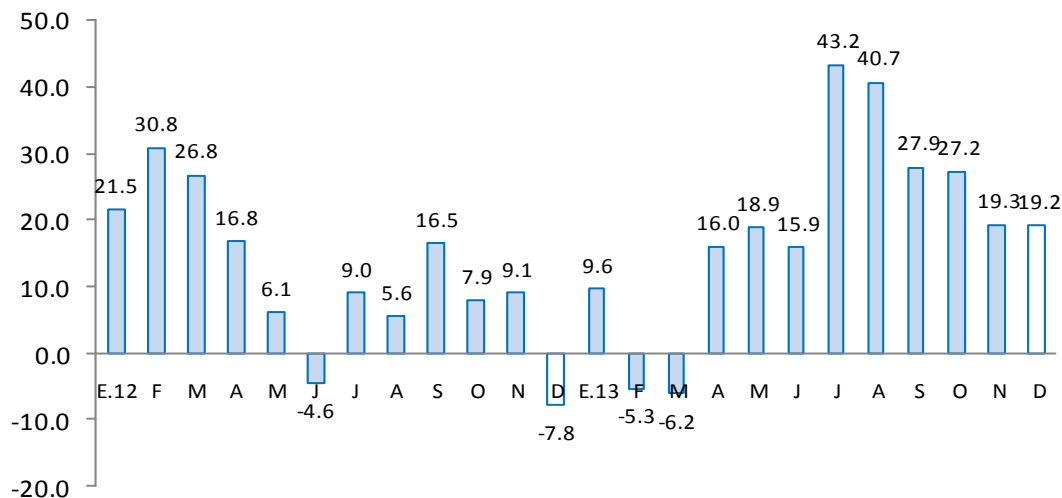

Fuente: BCRP, Sucursal Piura en base a información de Cementos Pacasmayo S.A.A.



### 2.3. Arribos a los establecimientos de hospedaje

- En diciembre, el número de arribos a establecimientos de hospedaje se incrementó en apenas 0,4 por ciento respecto de similar mes del año anterior. Este resultado obedeció al incremento de los visitantes nacionales (1,3 por ciento) ya que los extranjeros mostraron un descenso (-13,8 por ciento). En el año 2013, los arribos se expandieron en 6,0 por ciento, merced al aumento de visitantes nacionales (6,0 por ciento) y extranjeros (6,9 por ciento).

**GRÁFICO N° 4**  
**CRECIMIENTO DE ARRIBOS A ESTABLECIMIENTOS DE HOSPEDAJE**  
(Variación %)

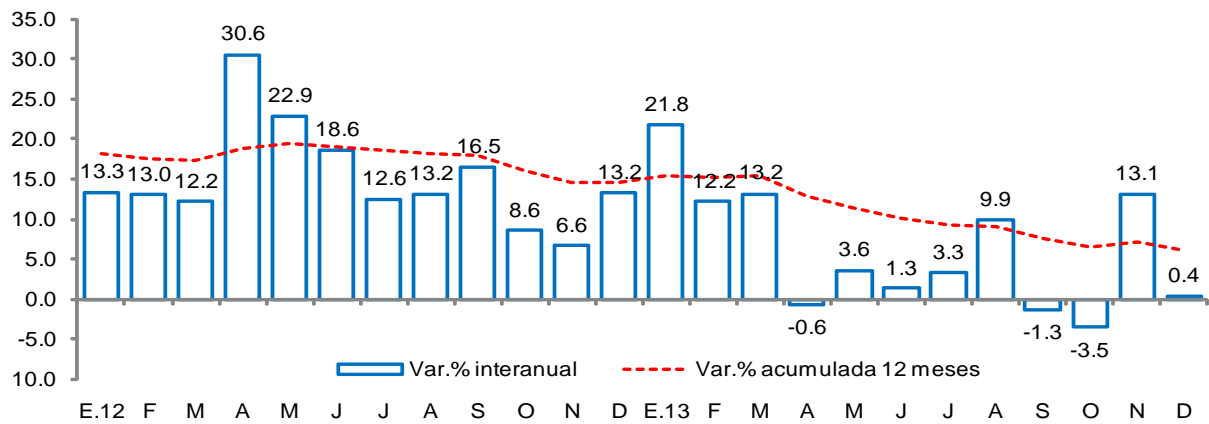

Fuente: Encuesta Mensual a Establecimientos de Hospedaje Temporal- MINCETUR

## III. ASPECTOS LABORALES

### 1. Empleo

- En diciembre, el empleo en la ciudad de Piura, en empresas privadas formales de 10 a más trabajadores, se contrajo en 5,6 por ciento respecto de análogo mes del año previo; sin embargo, en el año 2013 se registró un incremento del 1,3 por ciento. El comportamiento negativo mensual obedeció a la disminución en el empleo de casi todos los sectores, excepto el de servicios.



**CUADRO N° 8**  
**CIUDAD DE PIURA: ÍNDICE MENSUAL DE EMPLEO EN EMPRESAS PRIVADAS FORMALES DE 10 Y MÁS**  
**TRABAJADORES POR RAMA DE ACTIVIDAD ECONÓMICA 1/**  
 (Octubre 2010=100)

Sector	Diciembre			Enero - Diciembre		
	2012	2013	Var. %	2012	2013	Var. %
Extractiva 2/	101.3	94.6	-6.6	85.8	74.4	-13.4
Industria manufacturera	125.0	96.4	-22.9	83.1	75.4	-9.3
Comercio	136.5	136.0	-0.3	133.1	135.3	1.7
Transporte, almacenes y comunicaciones	129.8	117.5	-9.5	126.4	122.9	-2.8
Servicios 3/	109.7	123.6	12.7	102.1	114.6	12.2
<b>Total</b>	<b>121.4</b>	<b>114.6</b>	<b>-5.6</b>	<b>101.5</b>	<b>102.8</b>	<b>1.3</b>

Nota: La información corresponde al primer día de cada mes.

1/ Cifras preliminares.

2/ Conformada por las subramas agricultura, pesca y minería.

3/ Conformada por las subramas servicios prestados a empresas, restaurantes y hoteles, establecimientos financieros, enseñanza, servicios sociales y comunales; y electricidad, gas y agua.

Fuente: MTPE - Encuesta Nacional de Variación del Empleo (ENVME)

Elaboración: BCRP, Sucursal Piura. Departamento de Estudios Económicos.

**GRÁFICO N° 5**  
**CIUDAD DE PIURA: EMPLEO FORMAL URBANO EN EMPRESAS DE 10 A MÁS TRABAJADORES**  
 (Variación % respecto a similar mes del año anterior)

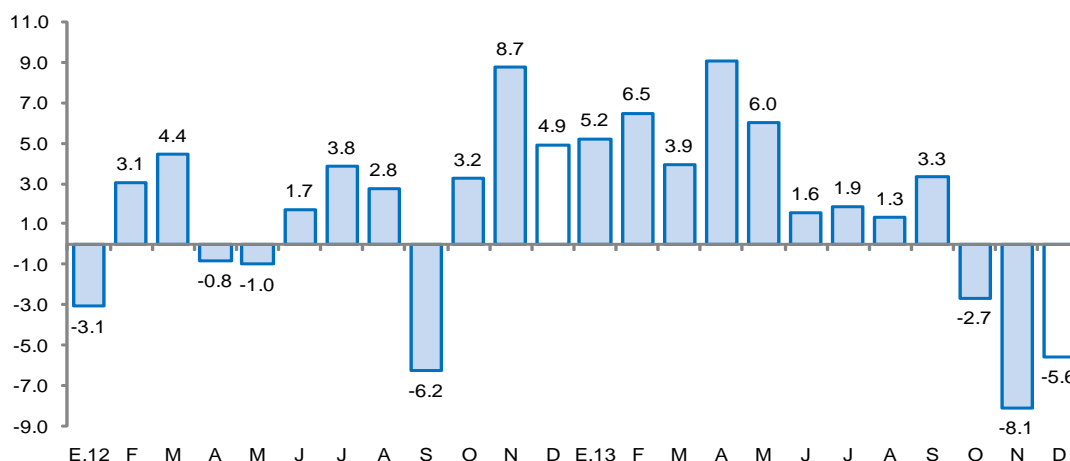

Fuente: Ministerio de Trabajo y Promoción del Empleo.

## 2. Afiliaciones al Sistema Privado de Pensiones (SPP)

- En diciembre, el número de afiliados activos en el Sistema Privado de Pensiones (290 537 afiliados) aumentaron en 3,4 por ciento interanual, consolidando el proceso de desaceleración observado en el los últimos siete meses.

**GRÁFICO N° 6**  
**AFILIADOS ACTIVOS EN EL SISTEMA PRIVADO DE PENSIONES**  
 (Variación % respecto a similar mes del año anterior)

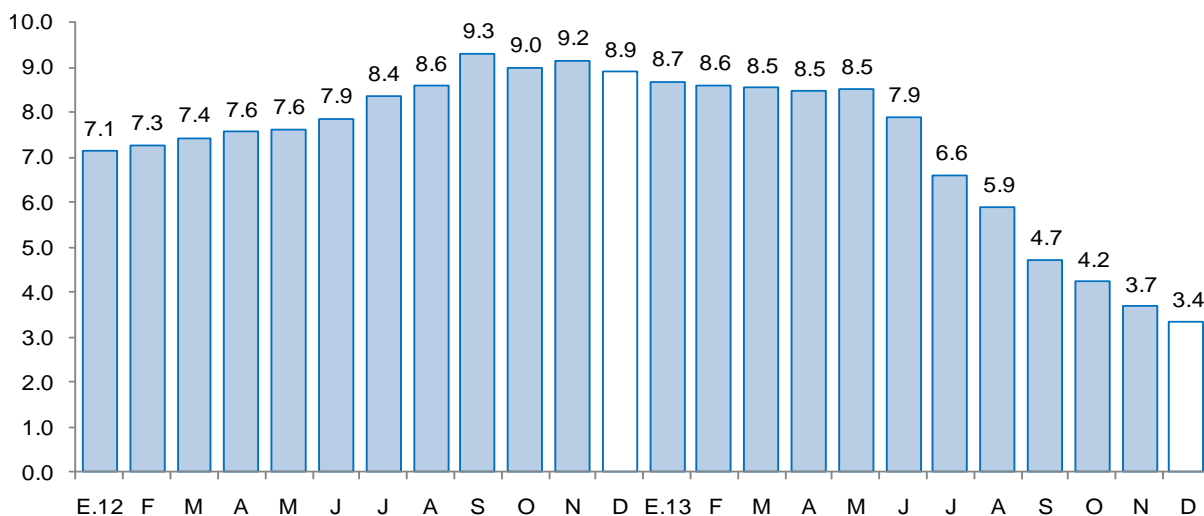

Elaboración: Superintendencia de Banca, Seguros y AFP.

## IV. SECTOR EXTERNO

### 1. Exportaciones

- Las exportaciones de Piura totalizaron en diciembre US\$ 280,3 millones; es decir, 9,8 por ciento más respecto a igual mes del año pasado. Las exportaciones tradicionales disminuyeron 32,6 por ciento y las no tradicionales aumentaron 37,1 por ciento.
- En el caso de las exportaciones tradicionales (US\$ 67,5 millones) la caída se debe principalmente a la disminución en los envíos de productos pesqueros (-62,1 por ciento) y de petróleo y derivados (-29,7 por ciento). En el primer grupo, destaca la contracción en harina de pescado (-98,3 por ciento) y aceite refinado de pescado (-35,5 por ciento).
- En lo referente a las exportaciones no tradicionales (US\$ 212,8 millones), el incremento interanual se sustenta en la expansión de los embarques de productos agropecuarios (48,9 por ciento), pesqueros (36,9 por ciento) y minerales no metálicos (22,4 por ciento), los cuales representan, en conjunto, el 71,6 por ciento del total exportado. Destacaron las mayores ventas de uvas (92,4 por ciento), mangos (33,6 por ciento), conchas de abanico (158,7 por ciento), pescado congelado (85,5 por ciento) y fosfatos naturales (20,5 por ciento).
- En el año 2013, las exportaciones fueron de US\$ 2 855,1 millones; 3,6 por ciento más con relación al año anterior. Este desempeño obedeció al incremento en las ventas de productos no tradicionales (9,2 por ciento) que contrarrestó con creces la caída en los productos tradicionales (-2,7 por ciento). En el grupo de productos agropecuarios, destacaron por su dinamismo, las exportaciones de uvas (50,4 por ciento), paltas (186,5 por ciento) y cacao (58,0 por ciento).

- El principal destino de las exportaciones fue Estados Unidos, que representó el 33,9 por ciento del total, seguido de otros siete países: Panamá, Países Bajos, China, Chile, Brasil, España e India; los cuales representaron, en conjunto, el 36,7 por ciento de los envíos del departamento.

**CUADRO N° 9**  
**EXPORTACIONES POR GRUPO DE PRODUCTOS 1/**  
(Valor FOB en miles de US\$)

	Estructura %	DICIEMBRE				ENERO-DICIEMBRE			
		2012	2012	2013	Var % Contribución 3/	2012	2013	Var % Contribución 3/	
<b>PRODUCTOS TRADICIONALES</b>	<b>47.5%</b>	<b>100 191</b>	<b>67 536</b>	<b>-32.6</b>	<b>-12.8</b>	<b>1 308 530</b>	<b>1 273 537</b>	<b>-2.7</b>	<b>-1.3</b>
Pesquero	8.2%	10 524	3 993	-62.1	-2.6	226 101	111 178	-50.8	-4.2
Agropecuario	0.7%	2 916	2 731	-6.4	-0.1	18 491	13 918	-24.7	-0.2
Minería	0.1%	2 006	1 263	-37.0	-0.3	2 843	34 599	1,116.9	1.2
Petróleo y derivados	38.5%	84 745	59 549	-29.7	-9.9	1 061 096	1 113 842	5.0	1.9
<b>PRODUCTOS NO TRADICIONALES</b>	<b>52.5%</b>	<b>155 223</b>	<b>212 782</b>	<b>37.1</b>	<b>22.5</b>	<b>1 448 364</b>	<b>1 581 609</b>	<b>9.2</b>	<b>4.8</b>
Agropecuario	14.6%	73 050	108 755	48.9	14.0	403 427	488 694	21.1	3.1
Pesquero	18.7%	35 405	48 485	36.9	5.1	515 404	555 104	7.7	1.4
Textil	0.6%	1 358	2 074	52.8	0.3	15 302	19 951	30.4	0.2
Maderas y papeles	0.0%	0	9	8,653.2	0.0	75	43	-42.0	0.0
Químico	2.5%	9 431	9 643	2.2	0.1	67 903	82 430	21.4	0.5
Minería no metálica	15.9%	35 466	43 424	22.4	3.1	438 532	421 769	-3.8	-0.6
Sidero-metalúrgico	0.0%	78	0	-99.9	0.0	857	271	-68.4	0.0
Metal-mecánico	0.2%	416	342	-17.8	0.0	6 326	12 794	102.2	0.2
Resto de no tradicionales	0.0%	19	52	176.5	0.0	539	553	2.6	0.0
<b>TOTAL EXPORTACIONES</b>	<b>100.0%</b>	<b>255 414</b>	<b>280 318</b>	<b>9.8</b>	<b>9.8</b>	<b>2 756 894</b>	<b>2 855 147</b>	<b>3.6</b>	<b>3.6</b>

1/ Cifras preliminares

3/ En puntos porcentuales

Fuente: SUNAT

Elaboración: BCRP Sucursal Piura. Departamento de Estudios Económicos

## V. CRÉDITO Y DEPÓSITOS

### 1. Crédito del sistema financiero

- En diciembre, el crédito del sistema financiero al sector privado aumentó 5,2 por ciento, respecto a similar mes del año previo mostrando una desaceleración respecto de los meses anteriores. En el caso de la banca múltiple, que canaliza el 63,9 por ciento del crédito total, las colocaciones se expandieron en 4,9 por ciento en términos interanuales, mientras que el crecimiento de las instituciones no bancarias fue de 2,2 por ciento. El 80,3 por ciento del crédito se encuentra colocado en moneda nacional.



**CUADRO Nº 10**  
**CRÉDITO DIRECTO DEL SISTEMA FINANCIERO**  
(Saldos en miles de nuevos soles)

	Estructura % Diciembre 2013	Diciembre		Var.%real	Contribución 1/
		2012	2013		
<b>Banco de la Nación</b>	<b>3.8</b>	<b>152 378</b>	<b>203 713</b>	<b>30.0</b>	<b>0.9</b>
<b>Agrobanco</b>	<b>0.7</b>	<b>13 314</b>	<b>35 889</b>	<b>162.1</b>	<b>0.4</b>
<b>Banca Múltiple</b>	<b>63.9</b>	<b>3 163 323</b>	<b>3 413 706</b>	<b>4.9</b>	<b>3.2</b>
<b>Instituciones no bancarias</b>	<b>31.6</b>	<b>1 604 020</b>	<b>1 686 082</b>	<b>2.2</b>	<b>0.7</b>
Cajas municipales	19.9	1 040 342	1 061 839	-0.8	-0.2
Cajas rurales	0.0	53 340	0	-100.0	-1.1
Edpymes	2.1	103 514	113 490	6.6	0.1
Financieras	9.6	406 824	510 752	22.1	1.8
<b>TOTAL</b>	<b>100.0</b>	<b>4 933 036</b>	<b>5 339 390</b>	<b>5.2</b>	<b>5.2</b>
Corporativo, gran y mediana empresa	28.8	1 400 652	1 536 474	6.6	1.9
Pequeña empresa	15.8	836 728	843 980	-1.9	-0.3
Microempresa	10.9	615 258	580 174	-8.3	-1.0
Consumo	32.4	1 534 686	1 728 296	9.5	3.0
Hipotecario	12.2	545 712	650 466	15.9	1.8
En moneda nacional	80.3	3 892 649	4 288 426	7.1	5.6
En moneda extranjera	19.7	1 040 386	1 050 964	-1.8	-0.4

1/ En puntos porcentuales

Fuente: Superintendencia de Banca, Seguros y AFP.

Elaboración: BCRP, Sucursal Piura. Departamento de Estudios Económicos.

- Según tipo de crédito, destacan el orientado a consumo (32,4 por ciento del total) y el crédito corporativo y a la gran y mediana empresa (28,8 por ciento). De otro lado, el mayor crecimiento interanual corresponde al crédito hipotecario (15,9 por ciento).

**GRÁFICO Nº 7**  
**CRECIMIENTO DEL CRÉDITO DIRECTO DEL SISTEMA FINANCIERO 1/**  
(Variación % real respecto a similar mes del año anterior)

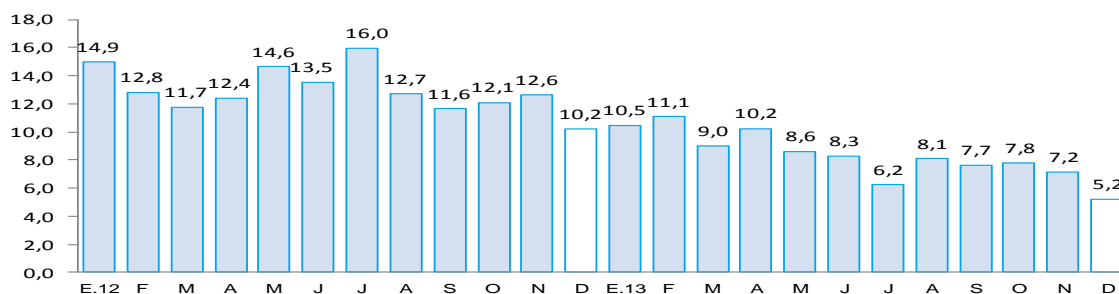

1/ Comprende banca múltiple, cajas municipales, cajas rurales, edpymes y financieras. Por falta de disponibilidad de series de crédito del Banco de la Nación y Agrobanco, no se consideran en el presente gráfico.

Fuente: Superintendencia de Banca, Seguros y AFP.

- Por su parte, la morosidad en diciembre fue de 5,1 por ciento, lo que equivalió a 1,0 punto porcentual más en relación con análogo mes del año pasado. La morosidad en las instituciones no bancarias (4,6 por ciento) disminuyó en 0,7 puntos porcentuales respecto a diciembre de 2012, mientras que la de la banca múltiple (4,7 por ciento) aumentó en 1,1 puntos porcentuales.



**GRÁFICO Nº 8**  
**SISTEMA FINANCIERO: TASA DE MOROSIDAD 1/ 2/**  
(En porcentaje)

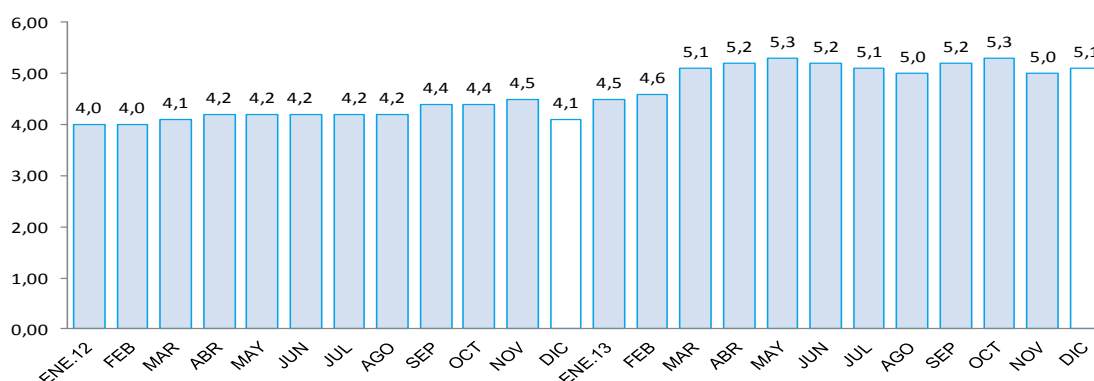

1/ Cifras preliminares

2/ Tasa de morosidad = (créditos vencidos + créditos en cobranza judicial) / colocaciones brutas.

Fuente: Superintendencia de Banca, Seguros y AFP (SBS).

Elaboración: BCRP – Sucursal Piura. Departamento de Estudios Económicos.

## 2. Depósitos en el sistema financiero

- En diciembre, los depósitos en el sistema financiero aumentaron en 2,8 por ciento respecto a análogo mes del año pasado, debido a la mayor captación de ahorros corrientes (13,7 por ciento de aumento interanual) y de depósitos a plazos (10,7 por ciento). La expansión se registró en las captaciones en moneda nacional (12,6 por ciento) ya que en moneda extranjera se observó una caída del 5,5 por ciento.
- Por tipo de instituciones, aumentaron los depósitos en las instituciones no bancarias (7,2 por ciento) y en el Banco de la Nación (22,0 por ciento), ya que, por el contrario, en la banca múltiple se registró una caída del 3,6 por ciento.

**CUADRO Nº 11**  
**DEPÓSITOS DEL SISTEMA FINANCIERO**  
(Saldos en miles de nuevos soles)

	Estructura % Diciembre 2013	Diciembre		Var.% real	Contribución 1/
		2012	2013		
<b>Banco de la Nación</b>	<b>11.8</b>	<b>302 497</b>	<b>379 688</b>	<b>22.0</b>	<b>2.2</b>
<b>Banca Múltiple</b>	<b>51.3</b>	<b>1667 507</b>	<b>1653 605</b>	<b>-3.6</b>	<b>-2.0</b>
<b>Instituciones no bancarias</b>	<b>36.9</b>	<b>1078 853</b>	<b>1189 156</b>	<b>7.2</b>	<b>2.5</b>
Cajas municipales	36.6	1068 728	1179 293	7.3	2.6
Cajas rurales	0.0	4 196	0	-100.	-0.1
Financieras	0.3	5 929	9 862	61.7	0.1
<b>TOTAL</b>	<b>100.0</b>	<b>3048 857</b>	<b>3222 448</b>	<b>2.8</b>	<b>2.8</b>
Vista	26.6	993 372	855 834	-16.2	-5.3
Ahorro	30.2	831 477	972 344	13.7	3.7
A plazos	43.3	1224 009	1394 270	10.7	4.3
En moneda nacional	71.9	1 999 287	2 315 347	12.6	8.3
En moneda extranjera	28.1	1 049 570	907 101	-16.	-5.5

1/ En puntos porcentuales

Fuente: Superintendencia de Banca, Seguros y AFP.





**GRÁFICO Nº 9**  
**CRECIMIENTO DE LOS DEPÓSITOS DEL SISTEMA FINANCIERO 1/**  
 (Variación % real respecto a similar mes del año anterior)

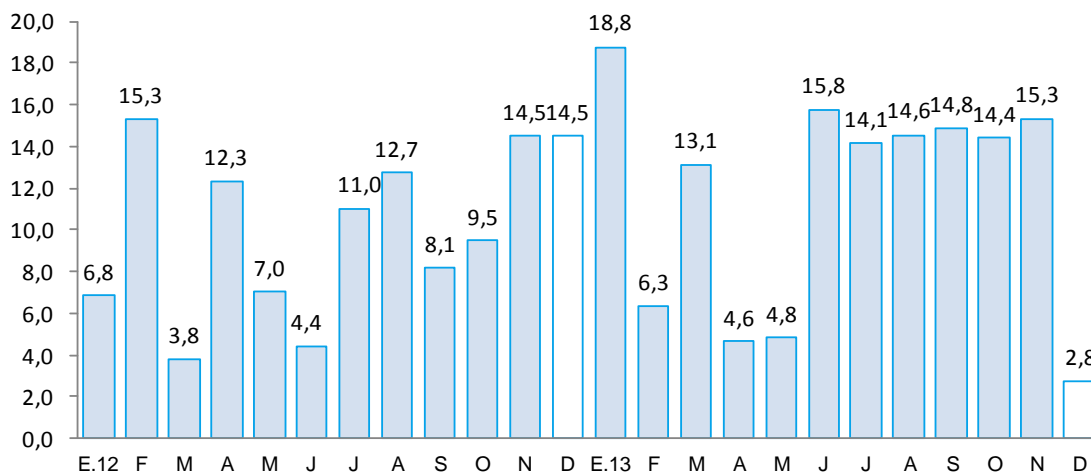

1/ Comprende banca múltiple, cajas municipales, cajas rurales y financieras. Por falta de disponibilidad de series de depósitos del Banco de la Nación no se considera en el presente gráfico.

Fuente: Superintendencia de Banca, Seguros y AFP.

## VI. FINANZAS PÚBLICAS

### 1. Consumo público

- En el mes bajo análisis, el consumo público decreció 8,4 por ciento respecto de similar período del año anterior. Este comportamiento se explica por la contracción en el gasto del Gobierno Regional (-18,0 por ciento).
- En el año 2013, el consumo público aumentó en 7,9 por ciento con relación al año pasado, debido al incremento en el gasto del Gobierno Regional (8,3 por ciento) y de los gobiernos locales (7,4 por ciento).

**CUADRO Nº 12**  
**CONSUMO PÚBLICO 1/2**  
 (Miles de nuevos soles)

	Diciembre			Enero - Diciembre		
	2012	2013	Var.% real	2012	2013	Var.% real
Gobierno Regional	113 857	96 042	-18,0	719 545	800 515	8,3
Gobiernos locales	52 064	60 278	12,6	444 045	490 297	7,4
<b>TOTAL</b>	<b>165 921</b>	<b>156 320</b>	<b>-8,4</b>	<b>1163 590</b>	<b>1290 812</b>	<b>7,9</b>

1/ Información actualizada al 31 de diciembre de 2013.

2/ Comprende el gasto en remuneraciones y en bienes y servicios

Fuente: Ministerio de Economía y Finanzas.

Elaboración: BCRP, Sucursal Piura. Departamento de Estudios Económicos.



## 2. Inversión pública

- En diciembre, la inversión pública en Piura, correspondiente a los tres niveles de gobierno, totalizó los S/. 327,3 millones, siendo mayor en 19,4 por ciento a la registrada en igual mes del año pasado. La expansión del gasto de capital de los gobiernos locales (50,1 por ciento) compensó con creces la caída en el gasto del Gobierno Regional (-26,8 por ciento).
- En el año 2013, la inversión pública bordeó los S/.1 486,9 millones, lo que implicó una expansión del 21,7 por ciento en relación con análogo período del año previo. Los tres niveles de gobierno mostraron repuntes en sus niveles de inversión pública; en particular, los gobiernos locales registraron un incremento del 26,7 por ciento y el Gobierno Regional, del 13,7 por ciento.
- En cuanto al avance de la inversión pública, lo ejecutado en el año 2013 representa el 72,4 por ciento del Presupuesto Institucional Modificado (PIM). El Gobierno Regional registra un avance de 85,8 por ciento, seguido de los gobiernos locales (69,5 por ciento) y del Gobierno Nacional (62,0 por ciento).

**CUADRO Nº 13**  
**INVERSIÓN PÚBLICA 1/ 2/**  
(Miles de nuevos soles)

	Diciembre			Enero - Diciembre		
	2012	2013	Var.% real	2012	2013	Var.% real
Gobierno Nacional	17 104	17 674	0.5	130 178	156 544	16.9
Gobierno Regional	95 549	71 898	-26.8	360 212	421 202	13.7
Gobiernos locales	153 930	237 730	50.1	697 710	909 119	26.7
<b>TOTAL</b>	<b>266 583</b>	<b>327 302</b>	<b>19.4</b>	<b>1 188 100</b>	<b>1 486 865</b>	<b>21.7</b>

1/ Información actualizada al 31 de diciembre de 2013.

2/ Comprende la adquisición de activos no financieros.

Fuente: Ministerio de Economía y Finanzas.

Elaboración: BCRP, Sucursal Piura. Departamento de Estudios Económicos.

**GRÁFICO Nº 10**  
**CRECIMIENTO DE LA INVERSIÓN PÚBLICA 1/**  
(Variación % real)

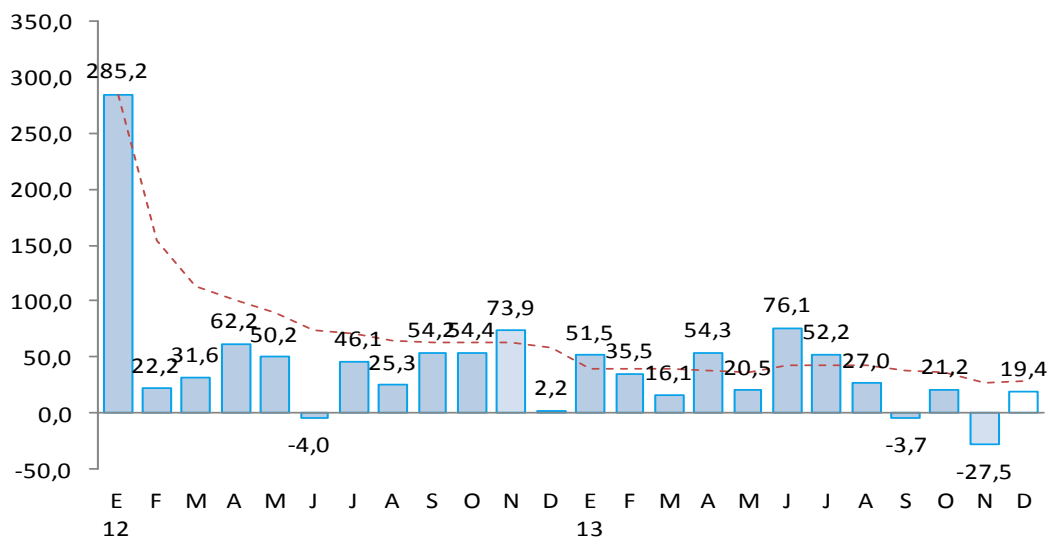

- Entre los principales proyectos que viene desarrollando el Gobierno Nacional, destacan los siguientes: “Proyecto nacional de agua potable y saneamiento rural - PRONASAR” con un desembolso anual de S/. 27,6 millones; construcción del nuevo Puente internacional Macará y accesos (S/.5,1 millones); concesión vial de la carretera Buenos Aires-Canchaque (S/.32,0 millones); supervisión de obras del terminal marítimo de Paita (S/. 5,5 millones).
  
- El Gobierno Regional tiene entre sus principales proyectos el de mejoramiento de riego y generación hidroenergética del Alto Piura (S/.41,9 millones); construcción de la carretera Tambogrande-Km.21 de la vía Piura-Chulucanas” (S/.30,7 millones); construcción del nuevo Hospital de Apoyo I Nuestra Señora de Las Mercedes de Paita (S/.29,0 millones); construcción del puente San Miguel de Piura (S/.17,8 millones); rehabilitación, mejoramiento y ampliación del sistema de agua potable y alcantarillado en los distritos de Las Lomas (S/.4,0 millones) y Tamarindo-Paita (S/.7,5 millones).
  
- Por su parte, los gobiernos locales vienen ejecutando obras de saneamiento (S/. 303,5 millones), transporte (S/. 220,3 millones), educación (S/.125,6 millones) y en el sector agropecuario (S/.43,7 millones) y de cultura y deporte (S/. 36,5 millones).



## VII. ANEXOS



**ANEXO 1**

**PIURA: PRODUCCIÓN AGROPECUARIA 1/  
(TM)**

PRODUCTOS	2012												2013												PRODUCTOS
	ENE	FEB	MAR	ABR	MAY	JUN	JUL	AGO	SEP	OCT	NOV	DIC	ENE	FEB	MAR	ABR	MAY	JUN	JUL	AGO	SET	OCT	NOV	DIC	
<b>AGRÍCOLA</b>																									<b>AGRÍCOLA</b>
Algodón	0	0	0	0	117	3 289	1 748	97	193	0	0	0	0	0	655	0	0	0	1 774	2 958	315	84	12	0	Algodón
Arroz	117 667	27 567	0	0	45 722	207 822	92 719	2 303	0	0	6 453	118 123	70 970	7 590	0	910	36 753	258 933	77 651	3 314	0	0	8 458	82 180	Arroz
Arveja G/S	16	26	38	0	35	0	189	1 726	2 582	15	62	48	71	10	0	0	0	153	267	2 019	1 975	256	44	51	Arveja G/S
Café	0	0	0	0	225	737	819	0	162	0	0	0	0	0	0	47	561	423	548	556	168	0	9	1	Café
Camote	6 014	2 600	675	71	51	112	203	2 027	1 385	543	57	208	45	3 293	2 389	445	336	2 598	1 656	1 691	50	210	87	3 406	Camote
Caña de azúcar	0	0	0	0	0	0	0	0	0	0	0	0	0	199	0	0	7 187	0	0	0	0	346	0	0	Caña de azúcar
Cebada grano	0	0	0	0	0	0	39	125	94	0	0	8 564	0	0	0	0	0	7	133	128	29	0	0	0	Cebada grano
Frijol Castilla	455	82	0	1 131	14 471	1 192	394	320	114	292	1 460	2 189	949	207	22	13	1 284	522	454	209	6	97	1 414	854	Frijol Castilla
Frijo de Palo	0	0	10	0	108	234	271	20	36	0	0	0	0	0	0	0	0	0	0	0	0	0	0	2	Frijo de Palo
Frijol G/S	0	0	0	0	0	275	1 026	260	618	12	262	0	0	0	0	38	340	527	794	748	711	259	17	0	Frijol G/S
Limón	10 478	13 944	15 765	16 887	14 768	11 338	7 332	5 723	6 090	7 241	7 676	8 564	9 154	8 254	13 666	16 085	12 730	10 429	9 867	6 456	6 237	5 693	6 910	10 511	Limón
Maíz Amarillo	7 278	5 423	1 377	1 477	3 413	10 434	7 936	4 583	4 658	1 721	2 601	14 897	3 444	5 921	397	401	1 674	5 067	12 469	5 966	2 033	3 150	1 330	27 978	Maíz Amarillo
Maíz Amiláceo	0	0	0	0	160	945	3 802	5 247	835	0	0	0	0	0	0	71	654	1 889	3 618	7 193	2 545	294	0	0	Maíz Amiláceo
Mango	44 405	10 605	4 548	45	0	0	0	60	0	4 042	9 895	26 296	185 851	76 750	27 057	48	0	0	0	0	0	5 714	18 540	40 539	Mango
Papa	1 067	774	321	1 154	1 070	1 047	956	2 467	3 042	282	2 384	1 616	1 744	1 900	1 890	2 143	1 832	1 720	2 041	2 322	1 131	1 781	2 171	2 050	Papa
Papaya	99	110	103	122	325	129	178	110	108	92	227	162	145	87	92	125	136	159	131	145	157	138	94	134	Papaya
Páprika	0	20	32	8	0	0	0	243	126	1 439	0	874	29	0	48	12	0	8	0	137	1 714	0	0	247	Páprika
Piquillo	0	0	0	0	0	0	0	0	7 410	2 200	1 950	1 045	1 045	0	0	0	0	0	0	6 783	3 570	475	0	0	Piquillo
Plátano	24 731	23 942	24 715	24 710	24 629	24 548	24 023	23 036	22 482	22 919	24 142	24 035	24 711	24 573	24 846	24 759	23 220	22 974	22 897	22 490	16 291	17 755	18 535	16 694	Plátano
Trigo	0	0	0	0	0	18	1 649	4 481	3 823	0	0	0	54	0	0	0	0	129	2 592	3 786	3 043	49	0	4	Trigo
Vid	900	0	0	0	0	0	0	0	0	16 323	21 822	21 220	3 317	0	2 520	1 280	0	0	0	0	900	30 609	43 882	43 260	Vid
Yuca	983	670	286	101	891	238	485	473	1 497	924	967	208	666	467	251	319	248	827	1 740	1 014	651	1 556	1 523	2 697	Yuca
<b>PECUARIO</b>																									<b>PECUARIO</b>
Carne de ave <sup>2/</sup>	1 583	1 565	1 548	1 748	1 813	1 925	1 869	1 865	1 971	1 979	2 093	1 822	2 000	1 937	1 930	2 062	2 141	2 158	2 257	2 238	2 701	2 650	2 529	1 780	Carne de ave <sup>2/</sup>
Carne de caprino <sup>2/</sup>	147	148	168	179	190	206	195	175	154	112	118	131	168	175	182	189	196	217	210	203	182	133	119	127	Carne de caprino <sup>2/</sup>
Carne de ovino <sup>2/</sup>	139	144	160	169	179	195	186	170	144	115	121	134	136	148	154	160	166	183	177	171	130	126	112	94	Carne de ovino <sup>2/</sup>
Carne de porcino <sup>2/</sup>	492	428	475	523	545	618	627	532	437	406	416	471	545	446	495	545	594	644	654	555	456	377	406	441	Carne de porcino <sup>2/</sup>
Carne de vacuno <sup>2/</sup>	658	744	816	810	859	905	836	787	742	707	808	649	530	596	655	654	704	732	674	634	614	631	663	704	Carne de vacuno <sup>2/</sup>
Huevos	221	270	294	392	441	540	589	638	491	432	280	319	492	537	564	635	627	684	711	757	717	685	256	237	Huevos
Leche	3 417	3 760	4 230	5 405	5 875	5 170	4 700	3 760	2 820	2 585	2 350	3 055	3 427	3 798	4 273	5 460	5 935	5 222	4 748	3 798	2 849	2 611	2 374	3 086	Leche

1/ Cifras preliminares

2/ Peso neto

FUENTE: MINAGRI

ELABORACIÓN: BCRP SUCURSAL PIURA. Departamento de Estudios Económicos

ANEXO 2

PIURA: PRODUCCIÓN PESQUERA 1/  
(T.M.B)

	2 012												2 013												
	ENE	FEB	MAR	ABR	MAY	JUN	JUL	AGO	SEP	OCT	NOV	DIC	ENE	FEB	MAR	ABR	MAY	JUN	JUL	AGO	SET	OCT	NOV	DIC	
<b>CHD 1/</b>	<b>39 420</b>	<b>57 611</b>	<b>63 388</b>	<b>35 389</b>	<b>61 512</b>	<b>80 378</b>	<b>50 244</b>	<b>65 460</b>	<b>68 182</b>	<b>60 293</b>	<b>46 333</b>	<b>47 165</b>	<b>49 506</b>	<b>65 996</b>	<b>42 011</b>	<b>50 920</b>	<b>69 464</b>	<b>69 328</b>	<b>67 232</b>	<b>49 404</b>	<b>56 879</b>	<b>54 876</b>	<b>52 308</b>	<b>52 571</b>	<b>CHD 1/</b>
1. Fresco	17 000	20 000	16 000	10 000	10 000	15 000	15 000	15 000	16 000	18 000	18 000	18 000	15 216	15 102	9 809	10 194	10 222	11 298	12 785	17 497	21 110	18 000	18 000	18 000	1. Fresco
2. Congelado	19 825	35 228	44 531	23 456	50 741	63 521	33 809	48 721	51 495	41 714	28 033	28 074	33 036	49 528	30 665	39 410	57 841	57 269	52 950	30 663	34 193	34 759	31 419	32 962	2. Congelado
3. Enlatado	2 295	2 083	2 557	1 633	471	1 557	1 135	1 439	387	279	0	791	954	1 066	1 237	1 016	1 101	461	1 197	944	1 276	1 817	2 589	1 309	3. Enlatado
4. Curado	300	300	300	300	300	300	300	300	300	300	300	300	300	300	300	300	300	300	300	300	300	300	300	300	4. Curado
<b>CHI 2/</b>	<b>19 611</b>	<b>0</b>	<b>97</b>	<b>0</b>	<b>22 372</b>	<b>120 069</b>	<b>4 669</b>	<b>0</b>	<b>0</b>	<b>0</b>	<b>0</b>	<b>17 141</b>	<b>5 169</b>	<b>0</b>	<b>0</b>	<b>0</b>	<b>0</b>	<b>2 976</b>	<b>0</b>	<b>93</b>	<b>0</b>	<b>0</b>	<b>10 990</b>	<b>5 878</b>	<b>CHI 2/</b>
Harina	19 611	0	97	0	22 372	120 069	4 669	0	0	0	0	17 141	5 169	0	0	0	0	2 976	0	93	0	0	10 990	5 878	Harina

\* Cifras preliminares

1/ Consumo Humano Directo

2/ Consumo Humano Indirecto

FUENTE: Ministerio de la Producción

ELABORACIÓN: BCRP, Sucursal Piura. Departamento de Estudios Económicos



ANEXO 3

PIURA: PRODUCCIÓN HIDROCARBUROS 1/  
(Barriles)

PRODUCTOS	2 012												2 013												PRODUCTOS
	ENE	FEB	MAR	ABR	MAY	JUN	JUL	AGO	SEP	OCT	NOV	DIC	ENE	FEB	MAR	ABR	MAY	JUN	JUL	AGO	SET	OCT	NOV	DIC	
<b>PETRÓLEO</b>																									<b>PETRÓLEO</b>
<b>Costa</b>	821 036	739 008	784 515	753 408	789 093	784 429	805 704	796 846	790 278	804 701	831 057	819 541	798 402	730 950	770 892	747 700	770 133	751 819	763 337	725 028	725 589	709 590	755 633	814 556	<b>Costa</b>
Petrobras	439 012	401 651	430 914	427 681	436 178	416 362	439 689	449 677	432 967	441 068	426 751	436 156	433 594	378 330	398 341	382 649	388 957	365 329	345 220	316 930	289 230	293 198	312 827	316 355	Petrobras
P. Monterrico (Ex-Vegsa)	14 629	13 204	14 140	13 555	19 642	17 724	18 207	17 235	17 442	17 744	17 140	17 761	13 234	16 054	16 885	15 804	16 709	15 175	15 992	17 132	16 564	16 771	16 280	17 081	P. Monterrico (Ex-Vegsa)
Interoil	111 911	96 902	93 386	82 549	84 602	98 092	96 371	94 067	87 284	85 436	85 793	85 714	85 432	78 951	85 152	79 839	77 469	74 188	82 575	89 227	75 049	73 966	80 628	86 149	Interoil
Unipetro	7 056	6 417	6 891	6 622	6 935	6 648	6 778	6 715	6 337	6 674	6 408	6 550	6 485	5 962	6 524	6 192	6 355	5 949	6 095	6 342	6 186	6 324	6 067	6 200	Unipetro
Sapet	102 041	83 102	99 764	90 553	100 887	98 406	101 437	109 059	104 882	113 288	107 621	112 863	104 345	98 920	93 904	95 861	109 895	92 416	112 945	115 529	111 777	110 422	105 792	110 546	Sapet
Olympic	108 086	102 232	102 642	96 725	96 161	107 048	100 721	77 986	91 034	93 352	140 696	106 931	107 456	104 623	119 399	121 147	124 062	156 046	156 385	175 780	181 478	158 441	180 186	220 069	Olympic
GMP	38 301	35 500	36 778	35 723	44 688	40 149	42 501	42 107	50 332	47 139	46 648	53 566	47 856	48 110	50 687	46 208	46 686	42 716	44 125	4 088	45 305	50 468	53 853	58 156	GMP
<b>Zócalo</b>	<b>358 554</b>	<b>350 441</b>	<b>367 595</b>	<b>399 210</b>	<b>384 751</b>	<b>370 480</b>	<b>382 310</b>	<b>373 543</b>	<b>351 930</b>	<b>350 204</b>	<b>314 514</b>	<b>301 868</b>	<b>291 136</b>	<b>261 076</b>	<b>297 030</b>	<b>295 455</b>	<b>325 283</b>	<b>315 619</b>	<b>314 332</b>	<b>314 803</b>	<b>322 853</b>	<b>328 011</b>	<b>320 575</b>	<b>343 294</b>	<b>Zócalo</b>
Savia	358 554	350 441	367 595	399 210	384 751	370 480	382 310	373 543	351 930	350 207	314 514	301 868	291 136	261 076	297 030	295 455	325 283	315 619	314 332	314 803	322 853	328 011	320 575	343 294	Savia
<b>TOTAL PETRÓLEO</b>	<b>1 179 590</b>	<b>1 089 449</b>	<b>1 152 110</b>	<b>1 152 618</b>	<b>1 173 844</b>	<b>1 154 909</b>	<b>1 188 014</b>	<b>1 170 389</b>	<b>1 142 208</b>	<b>1 154 905</b>	<b>1 145 571</b>	<b>1 121 409</b>	<b>1 089 538</b>	<b>992 026</b>	<b>1 067 922</b>	<b>1 043 155</b>	<b>1 095 416</b>	<b>1 067 438</b>	<b>1 077 669</b>	<b>1 039 831</b>	<b>1 048 442</b>	<b>1 037 601</b>	<b>1 076 208</b>	<b>1 157 850</b>	<b>TOTAL PETRÓLEO</b>
<b>GAS</b>																									<b>GAS</b>
<b>Costa</b>	547 575	497 964	555 899	491 998	535 425	709 403	761 843	914 481	954 222	833 933	709 517	639 682	708 074	652 157	403 679	616 874	735 790	644 072	777 699	753 829	652 247	716 763	685 355	740 919	<b>Costa</b>
GMP	144 253	122 803	135 818	139 575	151 242	151 633	156 217	134 331	147 535	166 297	164 989	135 833	188 162	173 009	61 331	167 384	205 820	145 646	167 839	165 938	156 982	186 615	202 517	207 969	GMP
P. Monterrico	29 625	27 730	30 666	26 385	29 994	29 231	29 768	31 697	25 898	25 605	28 910	31 950	31 491	25 481	28 336	8 926	23 668	26 308	31 896	40 970	42 253	47 246	48 502	38 817	P. Monterrico
Sapet	86 254	80 910	83 899	82 590	89 743	88 049	83 120	87 025	97 328	116 430	114 194	91 143	98 964	88 655	35 441	88 861	100 835	91 635	103 538	102 516	88 713	83 463	47 484	99 276	Sapet
Petrobras	266 215	259 582	295 351	231 492	256 422	377 082	446 237	454 935	486 707	407 080	204 995	190 214	206 356	199 325	188 330	182 539	191 886	181 503	262 899	240 023	188 808	188 163	191 452	190 557	Petrobras
Olympic	21 228	6 939	10 165	11 956	8 024	63 408	46 501	206 493	196 754	118 521	196 429	190 542	183 101	165 687	90 241	169 164	213 581	198 980	211 527	204 382	175 491	211 276	195 400	204 300	Olympic
<b>Zócalo</b>	<b>239 550</b>	<b>250 816</b>	<b>240 552</b>	<b>235 221</b>	<b>195 901</b>	<b>307 593</b>	<b>393 458</b>	<b>337 906</b>	<b>365 745</b>	<b>275 970</b>	<b>115 945</b>	<b>85 213</b>	<b>64 666</b>	<b>120 568</b>	<b>38 852</b>	<b>19 164</b>	<b>25 801</b>	<b>81 590</b>	<b>188 685</b>	<b>186 923</b>	<b>129 808</b>	<b>113 407</b>	<b>193 699</b>	<b>141 942</b>	<b>Zócalo</b>
Savia (Petrotech)	239 550	250 816	240 552	235 221	195 901	307 593	393 458	337 906	365 745	275 970	115 945	85 213	64 666	120 568	38 852	19 164	25 801	81 590	188 685	186 923	129 808	113 407	193 699	141 942	Savia (Petrotech)
<b>TOTAL GAS</b>	<b>787 125</b>	<b>748 780</b>	<b>796 451</b>	<b>727 219</b>	<b>731 326</b>	<b>1 016 996</b>	<b>1 155 301</b>	<b>1 252 387</b>	<b>1 319 967</b>	<b>1 109 903</b>	<b>825 462</b>	<b>724 895</b>	<b>772 740</b>	<b>772 725</b>	<b>442 531</b>	<b>636 038</b>	<b>761 591</b>	<b>725 662</b>	<b>966 384</b>	<b>940 752</b>	<b>782 055</b>	<b>830 170</b>	<b>879 054</b>	<b>882 861</b>	<b>TOTAL GAS</b>

1/Cifras Preliminares

FUENTE : PERÚPETRO

ELABORACIÓN: BCRP Sucursal Piura. Departamento de Estudios Económicos



**ANEXO 4**

**PIURA: PRODUCCIÓN MANUFACTURERA 1/  
(Índice de volumen físico : 1998 = 100)**

DESCRIPCIÓN	2011	2012												2013												DESCRIPCIÓN	
	ENE-DIC	ENE	FEB	MAR	ABR	MAY	JUN	JUL	AGO	SEP	OCT	NOV	DIC	ENE	FEB	MAR	ABR	MAY	JUN	JUL	AGO	SET	OCT	NOV	DIC		
<b>Manufactura Primaria</b>	<b>216.6</b>	<b>156.3</b>	<b>214.9</b>	<b>275.1</b>	<b>171.2</b>	<b>281.7</b>	<b>368.4</b>	<b>275.4</b>	<b>305.2</b>	<b>284.4</b>	<b>356.7</b>	<b>198.9</b>	<b>200.7</b>	<b>186.5</b>	<b>232.1</b>	<b>203.4</b>	<b>238.2</b>	<b>299.5</b>	<b>329.0</b>	<b>272.4</b>	<b>204.8</b>	<b>202.6</b>	<b>217.2</b>	<b>172.8</b>	<b>206.5</b>	<b>Manufactura Primaria</b>	
Harina de pescado	41.8	23.4	0.0	0.4	0.0	24.1	139.1	5.7	0.0	0.0	0.0	0.0	20.2	6.4	0.0	0.0	0.0	0.0	3.4	0.0	0.1	0.0	0.0	12.1	6.8	Harina de pescado	
Conserva de pescado	121.3	63.2	82.7	98.6	56.7	26.2	52.3	48.5	56.3	26.4	7.2	0.0	53.0	65.7	95.5	74.0	115.6	28.9	30.3	68.9	44.9	86.4	88.2	134.3	88.3	Conserva de pescado	
Aceite de pescado	70.6	61.4	1.2	2.5	0.0	34.2	232.1	10.2	0.0	0.0	0.0	0.0	26.3	2.0	0.0	0.0	0.0	0.0	5.4	0.0	0.1	0.0	0.0	12.6	6.9	Aceite de pescado	
Pescado congelado	589.6	404.5	651.8	896.1	500.9	915.9	1 153.8	919.9	1 044.3	949.1	1 185.2	631.1	573.8	551.1	776.1	622.6	787.7	1 048.4	1 170.0	923.6	634.6	612.0	596.8	498.0	558.3	Pescado congelado	
Oleína	197.3	147.2	202.9	195.9	331.4	294.8	207.2	337.2	202.9	301.8	180.5	111.7	381.0	166.7	0.0	40.0	242.9	89.1	120.6	245.3	204.2	133.7	223.0	230.4	280.8	Oleína	
GLP	156.5	97.5	179.1	177.0	152.2	177.9	177.1	174.6	158.8	142.2	152.9	141.8	157.8	146.9	130.7	170.4	138.6	172.7	155.5	162.6	110.1	149.5	0.0	22.0	170.4	GLP	
Gasolinas	113.7	107.8	138.4	128.0	72.1	132.3	125.7	109.0	129.0	117.5	124.5	108.3	133.8	133.3	117.6	131.0	107.4	119.6	125.7	99.5	127.2	144.1	113.4	94.7	178.7	Gasolinas	
Kerosene y Turbo	66.2	26.1	29.3	38.7	20.3	27.4	37.5	54.6	58.2	70.8	249.7	49.4	52.6	46.0	44.5	75.3	49.7	46.2	74.2	44.7	46.2	28.7	255.6	63.6	42.4	Kerosene y Turbo	
Diesel y Fuel Oil	195.4	192.5	175.8	193.6	187.0	181.1	172.7	152.2	165.6	180.6	172.0	163.2	145.8	143.0	135.4	140.5	122.5	158.1	131.1	160.9	164.4	166.4	176.0	147.6	168.5	Diesel y Fuel Oil	
<b>Manufactura No Primaria</b>	<b>215.9</b>	<b>180.2</b>	<b>177.3</b>	<b>169.5</b>	<b>176.8</b>	<b>211.5</b>	<b>504.1</b>	<b>528.9</b>	<b>218.9</b>	<b>159.7</b>	<b>157.0</b>	<b>133.6</b>	<b>144.8</b>	<b>163.8</b>	<b>176.7</b>	<b>151.6</b>	<b>149.8</b>	<b>228.5</b>	<b>493.0</b>	<b>675.7</b>	<b>229.4</b>	<b>218.4</b>	<b>164.9</b>	<b>122.2</b>	<b>188.8</b>	<b>Manufactura No Primaria</b>	
Aceites comestibles	95.6	146.9	82.9	64.9	102.9	57.0	71.2	109.2	81.6	62.8	61.2	0.0	0.0	0.0	0.0	0.0	0.0	0.0	0.0	0.0	0.0	0.0	0.0	0.0	0.0	0.0	Aceites comestibles
Arroz pilado	439.8	342.8	348.9	246.3	359.5	467.2	1 449.2	1 589.6	477.0	355.4	315.4	212.0	220.2	287.0	312.2	168.3	191.5	473.7	1 428.0	2 093.8	476.0	476.0	276.2	192.0	236.5	Arroz pilado	
Jugos de fruta	52.4	36.3	17.8	35.5	48.3	17.8	88.9	106.6	162.3	71.1	53.3	9.1	35.5	0.0	17.8	19.3	35.5	37.7	90.9	104.5	87.4	35.5	17.8	0.0	35.6	Jugos de fruta	
Harina de trigo	118.3	128.4	104.1	125.3	109.7	107.8	127.8	156.5	146.5	97.0	111.9	110.0	118.1	87.1	105.5	108.6	116.3	122.7	122.7	117.1	153.0	130.9	138.7	84.9	125.3	Harina de trigo	
Hilados de algodón	132.2	103.0	69.4	84.3	72.1	109.0	101.7	77.9	86.7	79.7	88.0	104.8	114.0	121.2	113.5	125.1	94.1	107.7	104.9	115.0	127.1	115.8	125.8	118.3	115.7	Hilados de algodón	
Aceite esencial de limón	178.5	58.8	470.2	999.5	0.0	570.4	0.0	931.7	29.4	329.3	235.1	14.7	0.0	0.0	352.8	587.9	676.1	1 346.3	852.5	529.1	470.3	440.9	35.3	0.0	117.6	Aceite esencial de limón	
Cáscara Desh. de limón	248.5	202.0	637.1	888.0	433.6	248.2	568.6	95.6	124.3	0.0	41.6	94.4	166.1	420.9	476.8	777.4	752.0	545.3	435.3	258.2	41.5	81.5	0.0	36.8	721.7	Cáscara Desh. de limón	
<b>TOTAL</b>	<b>216.6</b>	<b>157.5</b>	<b>213.0</b>	<b>269.7</b>	<b>171.5</b>	<b>278.1</b>	<b>375.4</b>	<b>288.4</b>	<b>300.7</b>	<b>278.0</b>	<b>346.4</b>	<b>195.5</b>	<b>197.8</b>	<b>185.4</b>	<b>229.3</b>	<b>200.7</b>	<b>233.6</b>	<b>295.9</b>	<b>337.4</b>	<b>293.1</b>	<b>206.0</b>	<b>203.4</b>	<b>214.5</b>	<b>170.2</b>	<b>206.3</b>	<b>TOTAL</b>	

1/ Cifras preliminares

FUENTE: Empresas industriales, MINAGRI, PRODUCE, PETROPERU

ELABORACIÓN: BCRP Sucursal Piura. Departamento de Estudios Económicos





ANEXO 5

PIURA: PRODUCCIÓN MANUFACTURERA 1/  
(Variación Porcentual)

DESCRIPCIÓN	2012												2013												DESCRIPCIÓN
	ENE	FEB	MAR	ABR	MAY	JUN	JUL	AGO	SEP	OCT	NOV	DIC	ENE	FEB	MAR	ABR	MAY	JUN	JUL	AGO	SET	OCT	NOV	DIC	
<b>Manufactura Primaria</b>	- 9.1	0.9	- 2.1	- 29.1	9.7	36.7	19.3	11.8	78.6	87.9	50.5	11.2	- 9.1	0.9	- 2.1	- 29.1	9.7	36.7	19.3	11.8	- 13.9	48.5	- 5.4	2.9	<b>Manufactura Primaria</b>
Harina de pescado	- 3.9	- 100.0	- 91.2	- 100.0	- 80.7	322.9	n.d.	n.d.	n.d.	n.d.	- 100.0	n.d.	- 72.5	n.d.	- 100.0	n.d.	- 100.0	- 97.6	- 100.0	n.d.	n.d.	n.d.	n.d.	- 66.4	Harina de pescado
Conserva de pescado	- 68.0	- 52.1	- 65.0	- 69.3	- 86.0	- 58.5	- 24.6	14.4	- 39.4	- 89.8	- 100.0	n.d.	3.9	15.4	- 24.9	103.9	10.3	- 42.2	42.1	- 20.2	226.8	- 7.6	n.d.	66.6	Conserva de pescado
Aceite de pescado	7.7	- 65.0	- 55.0	- 100.0	- 82.7	225.5	n.d.	n.d.	n.d.	n.d.	- 100.0	n.d.	- 96.8	- 100.0	- 100.0	n.d.	- 100.0	- 97.7	- 100.0	n.d.	n.d.	n.d.	n.d.	- 73.8	Aceite de pescado
Pescado congelado	- 14.3	- 52.1	- 65.0	- 19.6	43.4	39.3	26.2	14.6	111.8	191.1	148.8	n.d.	36.3	19.1	- 30.5	57.3	14.5	1.4	0.4	- 39.2	- 35.5	- 23.1	- 21.1	- 2.7	Pescado congelado
Oleína	- 45.3	- 22.0	- 18.9	26.9	- 41.4	13.5	- 39.8	- 47.8	28.1	- 9.2	- 52.4	170.9	13.2	- 100.0	- 79.6	- 26.7	- 69.8	- 41.8	- 27.3	0.6	- 55.7	n.d.	106.3	- 26.3	Oleína
GLP	- 3.9	- 65.0	- 55.0	- 8.2	- 4.3	24.6	19.3	- 5.1	- 11.9	- 4.7	- 0.1	20.1	50.8	- 27.0	- 3.7	- 8.9	- 2.9	- 12.2	- 6.9	- 30.6	5.1	- 100.0	- 84.5	8.0	GLP
Gasolinas	7.7	23.5	14.5	- 28.0	- 1.9	19.2	- 12.2	0.2	17.7	- 17.0	1.8	59.4	23.6	- 15.1	2.3	49.0	- 9.6	0.0	- 8.7	- 1.4	22.7	- 3.5	- 12.6	33.5	Gasolinas
Kerosene y Turbo	- 45.9	57.4	- 5.5	- 70.1	- 57.3	- 48.7	496.5	347.7	174.5	- 13.4	33.7	202.3	75.9	51.7	94.8	145.1	68.3	97.7	- 18.2	- 20.7	- 59.5	474.1	28.6	- 19.4	Kerosene y Turbo
Diesel y Fuel Oil	- 64.5	- 65.2	- 27.5	- 12.9	- 9.0	- 9.6	- 24.1	- 16.4	3.6	- 13.4	- 21.9	- 25.9	- 25.7	- 23.0	- 27.5	- 34.5	- 12.7	- 24.1	5.8	- 0.8	- 7.8	30.0	- 9.6	15.6	Diesel y Fuel Oil
<b>Manufactura No Primaria</b>	<b>- 19.6</b>	<b>- 52.0</b>	<b>- 15.5</b>	<b>- 2.5</b>	<b>31.6</b>	<b>126.7</b>	<b>126.0</b>	<b>1.6</b>	<b>- 50.6</b>	<b>- 10.0</b>	<b>- 3.1</b>	<b>- 1.3</b>	<b>- 24.1</b>	<b>- 1.9</b>	<b>- 14.5</b>	<b>- 11.7</b>	<b>29.3</b>	<b>133.1</b>	<b>34.0</b>	<b>- 56.6</b>	<b>50.8</b>	<b>0.7</b>	<b>- 30.8</b>	<b>30.3</b>	<b>Manufactura No Primaria</b>
Arroz pilado	40.9	- 22.9	- 75.1	1.7	- 38.8	18.8	45.6	- 21.0	- 58.3	- 13.2	9.8	- 2.7	- 16.3	- 10.5	- 31.7	- 46.7	1.4	- 1.5	31.7	- 0.2	33.9	- 11.5	- 9.4	7.4	Arroz pilado
Jugos de fruta	2 151.1	10.9	- 29.2	20.2	205.4	210.8	204.0	13.6	32.9	50.0	- 64.1	- 28.0	- 100.0	0.0	- 45.6	- 26.5	112.0	2.2	- 2.0	- 46.1	- 50.0	0.0	- 100.0	0.2	Jugos de fruta
Harina de trigo	3.6	- 16.7	20.7	26.9	- 80.5	25.0	- 14.3	124.6	- 29.4	4.8	- 21.1	4.0	- 32.1	1.4	- 13.3	6.0	13.8	- 4.0	- 25.1	4.4	35.0	31.4	- 22.8	6.1	Harina de trigo
Hilados de algodón	- 27.2	- 53.8	- 43.3	0.8	- 25.9	78.9	14.5	11.0	- 27.6	- 15.6	- 5.8	0.1	17.7	63.5	48.3	30.6	- 1.2	3.2	47.7	46.5	45.3	10.9	12.9	1.5	Hilados de algodón
Aceite esencial de limón	- 83.2	188.3	252.2	- 51.1	- 32.1	- 30.9	- 23.9	- 35.3	494.4	368.2	- 93.0	- 100.0	- 100.0	- 25.0	- 41.2	n.d.	136.0	n.d.	- 43.2	1 499.7	33.9	- 90.0	- 100.0	n.d.	Aceite esencial de limón
Cáscara Desh. de limón	- 23.6	243.7	293.3	- 100.0	82.7	- 100.0	460.6	- 72.6	- 100.0	- 30.3	355.2	- 17.8	108.4	- 25.2	- 12.5	73.4	119.7	- 23.4	170.1	- 66.6	n.d.	- 100.0	- 61.0	334.6	Cáscara Desh. de limón
<b>TOTAL</b>	<b>- 9.8</b>	<b>- 3.7</b>	<b>- 2.6</b>	<b>- 28.1</b>	<b>10.4</b>	<b>40.5</b>	<b>24.8</b>	<b>11.4</b>	<b>65.8</b>	<b>83.3</b>	<b>47.6</b>	<b>10.6</b>	<b>- 14.4</b>	<b>45.6</b>	<b>- 5.8</b>	<b>- 13.4</b>	<b>72.5</b>	<b>21.3</b>	<b>- 21.9</b>	<b>- 28.6</b>	<b>2.8</b>	<b>15.7</b>	<b>- 25.8</b>	<b>4.3</b>	<b>TOTAL</b>

1/ Cifras preñinarias

FUENTE: Empresas industriales, MINAGRI, Ministerio de la Producción, PETROPERU.

ELABORACIÓN: BCRP Sucursal Piura. Departamento de Estudios Económicos



ANEXO 6

PIURA: EXPORTACIONES POR TIPO DE PRODUCTO 1/  
(Miles de US\$ FOB)

TIPO	2 012												2 013												TIPO
	ENE	FEB	MAR	ABR	MAY	JUN	JUL	AGO	SEP	OCT	NOV	DIC	ENE	FEB	MAR	ABR	MAY	JUN	JUL	AGO	SET	OCT	NOV	DIC	
<b>I. Productos Tradicionales</b>	<b>100 797</b>	<b>67 561</b>	<b>148 109</b>	<b>123 761</b>	<b>79 223</b>	<b>91 236</b>	<b>92 426</b>	<b>97 677</b>	<b>124 794</b>	<b>129 261</b>	<b>153 494</b>	<b>100 191</b>	<b>101 163</b>	<b>95 323</b>	<b>120 643</b>	<b>140 314</b>	<b>106 454</b>	<b>105 204</b>	<b>64 418</b>	<b>122 194</b>	<b>94 906</b>	<b>136 218</b>	<b>119 165</b>	<b>67 536</b>	<b>Productos Tradicionales</b>
Agropecuario	1 495	920	975	180	145	80	1 340	1 846	2 996	2 634	2 962	2 916	450	725	285	300	277	778	1 597	1 797	1 915	1 762	1 300	2 731	Agrícolas
Minería	0	0	0	0	0	0	0	0	0	0	837	2 006	4 197	4 014	3 649	5 397	1 334	4 165	4 406	4 036	1 910	142	85	1 263	Pesqueros
Pesquero	29 418	18 499	23 119	21 206	7 682	15 772	14 426	42 459	8 282	19 778	14 935	10 524	12 346	5 018	6 176	17 546	8 366	6 406	6 197	5 682	9 016	16 062	14 371	3 993	Petróleo y derivados
Petróleo y derivados	69 883	48 142	124 014	102 376	71 396	75 384	76 659	53 372	113 517	106 849	134 759	84 745	84 170	85 567	110 533	117 071	96 478	93 854	52 217	110 679	82 065	118 252	103 409	59 549	Minería
<b>II. Productos No tradicionales</b>	<b>118 927</b>	<b>118 756</b>	<b>121 577</b>	<b>79 904</b>	<b>112 093</b>	<b>112 508</b>	<b>117 815</b>	<b>111 396</b>	<b>87 708</b>	<b>154 603</b>	<b>157 852</b>	<b>155 223</b>	<b>125 073</b>	<b>151 476</b>	<b>119 843</b>	<b>119 070</b>	<b>107 963</b>	<b>113 734</b>	<b>115 594</b>	<b>114 630</b>	<b>96 481</b>	<b>116 094</b>	<b>188 870</b>	<b>212 782</b>	<b>Productos No tradicionales</b>
Agropecuario	50 087	42 461	29 567	19 188	17 625	17 926	19 194	14 510	12 167	37 581	70 072	73 050	57 294	53 812	34 122	23 395	15 767	17 558	17 404	14 902	14 832	30 875	99 980	108 755	Agropecuarios
Maderas y Papeles	6	6	1	0	5	7	19	13	13	0	5	0	2	13	0	0	3	0	6	0	3	5	3	9	Maderas y Papeles
Metal-mecánico	745	28	260	379	2 443	2	345	54	125	742	787	416	1 651	304	1 401	2 959	335	3 566	320	563	291	916	147	342	Metal-mecánico
Minería No Metálica	33 465	29 572	34 806	26 664	41 470	38 051	44 389	42 165	30 784	42 945	38 754	35 466	28 146	37 105	36 584	39 714	31 645	26 440	40 385	37 839	27 533	35 959	36 995	43 424	Minería No Metálica
Pesquero	31 237	42 687	52 292	30 276	44 886	50 345	49 448	38 616	38 598	61 950	39 665	35 405	31 692	53 360	38 794	45 047	51 492	52 028	52 908	47 343	49 880	39 155	44 920	48 485	Pesqueros
Químico	2 607	2 753	3 866	2 115	4 130	5 488	3 172	13 930	4 098	9 189	7 124	9 431	4 872	5 758	7 657	6 069	7 053	12 197	2 954	11 972	1 725	7 055	5 475	9 643	Químicos
Resto de No Tradicionales	37	69	159	34	46	32	29	28	30	29	29	19	53	44	34	43	61	58	54	28	61	30	35	52	Sidero-metalúrgico
Sidero-Metalúrgico y Joyería	4	2	1	255	6	5	8	434	27	30	7	78	10	43	6	63	0	16	36	69	27	1	0	0	Textil
Textil	740	1 178	626	994	1 482	653	1 211	1 647	1 867	2 137	1 409	1 358	1 354	1 037	1 245	1 780	1 607	1 871	1 528	1 913	2 130	2 097	1 314	2 074	Resto de Productos No Tradicionales
<b>TOTAL EXPORTACIONES</b>	<b>219 724</b>	<b>186 317</b>	<b>269 686</b>	<b>203 665</b>	<b>191 316</b>	<b>203 745</b>	<b>210 241</b>	<b>209 073</b>	<b>212 503</b>	<b>283 864</b>	<b>311 346</b>	<b>255 414</b>	<b>226 236</b>	<b>246 799</b>	<b>240 486</b>	<b>259 384</b>	<b>214 417</b>	<b>218 938</b>	<b>180 011</b>	<b>236 824</b>	<b>191 387</b>	<b>252 312</b>	<b>308 035</b>	<b>280 318</b>	<b>TOTAL EXPORTACIONES</b>

1/ Cifras preliminares

FUENTE: SUNAT

ELABORACIÓN: BCRP Sucursal Piura. Departamento de Estudios Económicos



Síntesis de Actividad Económica – Diciembre 2013

ANEXO 7

PIURA: EXPORTACIONES DE PRODUCTOS NO TRADICIONALES 1/  
(Miles de US\$)

TIPO	2012												2013												TIPO	
	ENE	FEB	MAR	ABR	MAY	JUN	JUL	AGO	SEP	OCT	NOV	DIC	ENE	FEB	MAR	ABR	MAY	JUN	JUL	AGO	SEP	OCT	NOV	DIC		
Arroz	0	0	0	90	144	786	1 167	1 106	674	165	0	8	0	0	0	587	1 505	1 917	0	0	0	81	0	Arroz		
Bananas	6 971	6 088	5 923	5 848	7 596	6 506	7 541	6 022	5 672	7 360	5 713	6 682	7 843	6 621	6 329	8 805	6 809	6 849	7 495	6 185	7 435	6 597	6 434	7 046	Bananas	
Cortezas de limon	167	479	707	335	513	875	102	34	0	34	174	218	697	752	1 276	1 227	899	723	442	63	138	0	69	192	Cortezas de limon	
Jugo de limon	0	74	130	62	28	87	0	0	0	0	0	0	0	0	0	0	0	0	0	0	0	0	0	0	0	Jugo de limon
Jugo de mango	0	41	0	0	0	4	0	4	0	4	0	4	136	146	261	165	84	124	50	0	90	0	0	26	Jugo de mango	
Jugo de maracuya	30	194	44	101	101	27	278	436	0	109	0	355	0	182	203	406	451	1 266	1 357	1 243	500	224	0	0	Jugo de maracuya	
Limones	120	169	181	100	123	100	89	146	112	155	180	143	161	198	238	177	110	148	166	161	177	253	223	244	Limones	
Mangos	34 023	28 834	15 225	4 551	808	261	150	87	336	241	3 001	20 774	36 683	33 559	15 487	3 428	705	598	288	318	272	626	5 916	27 755	Mangos	
Paltas	0	8	359	1 991	1 530	374	174	0	0	0	0	0	0	32	857	5 373	2 614	2 533	1 002	299	0	0	0	0	Paltas	
Sandias y melones	158	184	228	50	0	0	0	0	0	0	0	0	31	87	0	0	8	4	0	22	0	5	19	5	Sandias y melones	
Uvas	2 699	144	0	0	0	0	41	133	383	21 946	52 605	35 095	4 477	232	0	0	0	170	112	264	16 414	80 867	67 513	Uvas		
Otras frutas	0	103	10	67	781	1 315	1 720	755	292	72	77	169	672	1 349	367	506	544	262	556	829	747	82	57	0	Otras frutas	
Cebollas	304	170	112	155	137	90	94	68	134	239	176	221	253	223	162	32	5	0	5	0	0	0	0	0	Cebollas	
Espárragos	68	2	84	47	183	63	89	35	0	67	288	178	251	3 165	3 129	45	120	0	15	0	85	26	0	0	Espárragos	
Frijoles	1 235	1 800	1 221	610	2 195	2 063	2 378	1 218	322	1 364	862	932	949	1 131	823	326	605	511	291	847	199	279	1 307	971	Frijoles	
Pimientos preparados	1 860	1 666	2 361	2 679	1 195	2 415	1 501	1 083	2 137	2 166	2 496	3 180	1 403	1 917	1 108	1 526	943	1 366	1 299	1 927	1 726	1 878	2 184	2 009	Pimientos preparados	
Otras legumbres	360	798	540	513	106	739	402	177	113	145	200	756	954	1 390	692	534	56	101	141	116	117	192	225	33	Otras legumbres	
Harina de marigold y otros	375	215	503	147	154	198	1 041	1 164	849	510	426	403	388	783	442	3	0	4	579	803	473	523	335	70	Harina de marigold y otros	
Cacao	80	0	82	99	123	169	80	586	161	202	0	0	63	215	276	215	239	157	393	202	455	0	0	280	Cacao	
Paprika	882	619	170	20	43	0	0	0	84	498	2 641	1 381	463	760	0	0	0	0	133	1 085	990	838	498	498	Paprika	
Otros prod.agropec. no tradicionales	765	872	1 688	1 724	1 865	1 853	2 347	1 456	898	2 307	1 230	2 554	1 869	1 070	2 474	626	987	2 637	1 236	1 642	1 069	2 786	1 423	2 114	Otros prod.agropec. no tradicionales	
<b>AGROPECUARIOS</b>	<b>50 087</b>	<b>42 461</b>	<b>29 567</b>	<b>19 188</b>	<b>17 625</b>	<b>17 926</b>	<b>19 194</b>	<b>14 510</b>	<b>12 167</b>	<b>37 581</b>	<b>70 072</b>	<b>73 050</b>	<b>57 294</b>	<b>53 812</b>	<b>34 122</b>	<b>23 395</b>	<b>15 767</b>	<b>17 558</b>	<b>17 404</b>	<b>14 902</b>	<b>14 832</b>	<b>30 875</b>	<b>99 980</b>	<b>108 755</b>	<b>AGROPECUARIOS</b>	
Fosfatos naturales	33 106	28 489	34 269	25 755	40 823	37 138	43 614	41 445	29 967	42 482	37 719	35 034	27 599	36 718	35 976	38 702	31 314	25 944	39 553	37 192	26 949	35 172	36 070	42 205	Fosfatos naturales	
Otros minerales no metálicos	359	1 083	537	909	647	913	775	719	818	463	1 035	432	547	387	607	1 013	331	496	832	647	585	787	925	1 219	Otros minerales no metálicos	
<b>MINERALES NO METALICOS</b>	<b>33 465</b>	<b>29 572</b>	<b>34 806</b>	<b>26 664</b>	<b>41 470</b>	<b>38 051</b>	<b>44 389</b>	<b>42 165</b>	<b>30 784</b>	<b>42 945</b>	<b>38 754</b>	<b>35 466</b>	<b>28 146</b>	<b>37 105</b>	<b>36 584</b>	<b>39 714</b>	<b>31 645</b>	<b>26 440</b>	<b>40 385</b>	<b>37 839</b>	<b>27 533</b>	<b>35 959</b>	<b>36 995</b>	<b>43 424</b>	<b>MINERALES NO METALICOS</b>	
Colas de langostinos congeladas	349	317	666	194	399	544	166	0	0	369	176	843	394	3 187	4 628	5 369	3 769	827	2 037	739	0	184	0	0	Colas de langostinos congeladas	
Conchas de abanico	1 985	2 987	2 559	219	1 233	180	1 689	1 223	633	5 531	3 301	3 412	2 238	5 237	3 726	3 016	2 343	1 994	5 660	7 652	8 591	14 101	13 790	8 825	Conchas de abanico	
Langostinos	0	109	113	82	217	11	265	61	0	202	555	0	0	0	0	0	0	231	429	0	0	0	0	0	Langostinos	
Pota	5 740	15 370	22 405	13 224	16 594	18 917	16 626	14 859	15 232	23 751	17 177	12 423	10 563	20 789	12 985	19 240	21 499	21 726	21 420	16 518	16 969	10 085	11 253	11 905	Pota	
Pulpos	26	64	3	0	111	0	3	58	0	0	0	0	0	4	0	0	17	15	0	0	0	0	0	0	0	Pulpos
Pescado congelado	15 557	10 662	7 845	4 544	7 982	7 963	8 435	8 092	4 053	7 302	5 965	7 050	9 520	10 752	6 375	6 920	3 679	6 195	3 783	7 225	8 093	5 111	5 770	13 079	Pescado congelado	
Preparaciones y conservas	6 300	11 982	15 644	10 376	16 491	20 267	19 591	12 343	16 819	22 856	11 302	10 397	7 349	12 383	8 696	8 756	18 747	19 429	16 650	13 292	14 900	8 951	13 351	13 208	Preparaciones y conservas	
Otros prod.pesqueros no tradicionales	1 280	1 195	3 057	1 636	1 859	2 463	2 672	1 980	1 861	1 939	1 190	1 281	1 629	1 008	2 384	1 745	1 440	1 612	2 929	1 917	1 327	723	755	1 468	Otros prod.pesqueros no tradicionales	
<b>PESQUEROS</b>	<b>31 237</b>	<b>42 687</b>	<b>52 292</b>	<b>30 276</b>	<b>44 886</b>	<b>50 345</b>	<b>49 448</b>	<b>38 616</b>	<b>38 598</b>	<b>61 950</b>	<b>39 665</b>	<b>35 405</b>	<b>31 692</b>	<b>53 360</b>	<b>38 794</b>	<b>45 047</b>	<b>51 492</b>	<b>52 028</b>	<b>52 908</b>	<b>47 343</b>	<b>49 880</b>	<b>39 155</b>	<b>44 920</b>	<b>48 485</b>	<b>PESQUEROS</b>	
Aceite esencial de limon	0	0	832	0	981	0	208	39	510	352	34	0	0	523	880	990	1 944	806	773	687	654	0	0	224	Aceite esencial de limon	
alcohol etilico sin desnaturalizar	1 356	1 806	1 338	1 104	1 732	4 346	2 448	12 870	2 787	8 192	6 494	8 715	3 953	3 924	5 499	4 327	4 295	10 415	775	10 510	356	6 291	4 577	8 928	alcohol etilico sin desnaturalizar	
Otros prod. quimicos	1 250	947	1 696	1 011	1 417	1 142	516	1 021	800	645	596	715	920	1 311	1 278	753	813	976	1 405	775	715	764	898	491	Otros prod. quimicos	
<b>QUIMICOS</b>	<b>2 607</b>	<b>2 753</b>	<b>3 866</b>	<b>2 115</b>	<b>4 130</b>	<b>5 488</b>	<b>3 172</b>	<b>13 930</b>	<b>4 098</b>	<b>9 189</b>	<b>7 124</b>	<b>9 431</b>	<b>4 872</b>	<b>5 758</b>	<b>7 657</b>	<b>6 069</b>	<b>7 053</b>	<b>12 197</b>	<b>2 954</b>	<b>11 972</b>	<b>1 725</b>	<b>7 055</b>	<b>5 475</b>	<b>9 643</b>	<b>QUIMICOS</b>	
Hilados	739	1 178	624	994	1 482	652	1 209	1 647	1 827	2 098	1 382	1 358	1 354	1 037	1 236	1 775	1 607	1 871	1 496	1 881	2 130	1 956	1 314	2 039	Hilados	
Otros prod. textiles	1	0	2	0	0	1	2	0	40	39	28	0	0	0	9	5	0	0	31	32	0	142	0	35	Otros prod. textiles	
<b>TEXTILES</b>	<b>740</b>	<b>1 178</b>	<b>626</b>	<b>994</b>	<b>1 482</b>	<b>653</b>	<b>1 211</b>	<b>1 647</b>	<b>1 867</b>	<b>2 137</b>	<b>1 409</b>	<b>1 358</b>	<b>1 354</b>	<b>1 037</b>	<b>1 245</b>	<b>1 780</b>	<b>1 607</b>	<b>1 871</b>	<b>1 528</b>	<b>1 913</b>	<b>2 130</b>	<b>2 097</b>	<b>1 314</b>	<b>2 074</b>	<b>TEXTILES</b>	
<b>TOTAL</b>	<b>118 136</b>	<b>118 651</b>	<b>121 157</b>	<b>79 237</b>	<b>109 593</b>	<b>112 463</b>	<b>117 413</b>	<b>110 867</b>	<b>87 513</b>	<b>153 803</b>	<b>157 024</b>	<b>154 710</b>	<b>123 358</b>	<b>151 072</b>	<b>118 402</b>	<b>116 006</b>	<b>107 564</b>	<b>110 093</b>	<b>115 179</b>	<b>113 969</b>	<b>96 100</b>	<b>115 142</b>	<b>188 685</b>	<b>212 379</b>	<b>TOTAL</b>	

1/ Cifras preliminares  
FUENTE: SUNAT w w w . sunat . gov . pe  
ELABORACIÓN: BCRP, Sede Regional Pura, Departamento de Estudios Económicos



**ANEXO 8**

PIURA: IMPORTACIONES POR USO O DESTINO ECONÓMICO 1/  
(Miles de US\$ FOB)

RUBROS	2 012												2 013												TIPO
	ENE	FEB	MAR	ABR	MAY	JUN	JUL	AGO	SEP	OCT	NOV	DIC	ENE	FEB	MAR	ABR	MAY	JUN	JUL	AGO	SET	OCT	NOV	DIC	
<b>I. Bienes de consumo</b>	3 273	4 238	2 434	5 024	8 752	11 283	7 987	6 142	6 842	5 882	4 440	6 619	6 964	3 470	6 138	7 180	4 079	3 704	4 739	6 964	4 652	7 145	5 764	5 374	<b>I. Bienes de consumo</b>
Bienes de consumo no duradero	1 043	958	1 004	549	1 074	1 202	1 308	1 688	1 106	1 346	1 228	2 131	2 275	1 437	775	993	764	837	1 070	861	1 146	1 104	826	1 327	Bienes de consumo no duradero
Bienes de consumo duradero	2 230	3 280	1 430	4 475	7 678	10 081	6 678	4 454	5 736	4 536	3 211	4 489	4 689	2 033	5 363	6 187	3 315	2 867	3 669	6 103	3 506	6 041	4 938	4 047	Bienes de consumo duradero
<b>II. Insumos</b>	<b>78 021</b>	<b>61 867</b>	<b>69 108</b>	<b>77 148</b>	<b>46 690</b>	<b>59 991</b>	<b>90 744</b>	<b>62 081</b>	<b>103 028</b>	<b>68 886</b>	<b>68 590</b>	<b>52 861</b>	<b>103 649</b>	<b>109 866</b>	<b>72 463</b>	<b>81 027</b>	<b>75 789</b>	<b>52 236</b>	<b>36 371</b>	<b>67 632</b>	<b>78 509</b>	<b>91 239</b>	<b>82 882</b>	<b>103 466</b>	<b>II. Insumos</b>
Combustibles, lubricantes y conexos	40 575	42 098	41 050	60 833	23 040	45 525	66 038	44 149	85 673	38 447	45 834	32 165	86 076	85 832	59 840	63 602	54 978	31 887	19 613	50 469	66 133	68 510	58 107	82 041	Combustibles, lubricantes y conexos
Materia prima para la agricultura	12 400	6 097	7 882	3 989	366	5 951	7 706	743	3 670	10 281	4 698	6 277	4 459	5 574	2 924	4 617	6 977	5 847	2 359	6 073	2 646	4 807	8 128	5 761	Materia prima para la agricultura
Materia prima para la industria	25 046	13 672	20 176	12 327	23 284	8 515	17 000	17 190	13 685	20 159	18 058	14 419	13 114	18 460	9 699	12 808	13 834	14 502	14 399	11 091	9 730	17 921	16 647	15 664	Materia prima para la industria
<b>III. Bienes de capital y materiales de construcción</b>	<b>13 024</b>	<b>5 977</b>	<b>14 020</b>	<b>2 648</b>	<b>9 341</b>	<b>5 068</b>	<b>7 526</b>	<b>52 320</b>	<b>43 417</b>	<b>27 250</b>	<b>17 458</b>	<b>6 297</b>	<b>17 562</b>	<b>21 423</b>	<b>13 571</b>	<b>13 857</b>	<b>16 987</b>	<b>35 448</b>	<b>6 550</b>	<b>21 103</b>	<b>3 068</b>	<b>7 710</b>	<b>3 730</b>	<b>4 355</b>	<b>III. Bienes de capital y materiales de construcción</b>
Materiales de construcción	362	302	338	341	418	1 037	1 021	438	201	0	142	412	537	136	395	866	580	658	532	297	77	96	71	74	Materiales de construcción
Para la agricultura	5 709	2 807	10 649	1 344	4 256	2 760	3 168	37 726	14 780	20 697	3 837	1 796	9 218	13 917	1 859	1 408	14 551	26 758	2 643	15 662	1 632	2 945	1 029	2 704	Para la agricultura
Para la industria	671	486	385	294	2 558	744	2 212	5 357	254	1 233	8 269	820	1 027	1 917	227	631	638	719	684	1 051	903	973	399	486	Para la industria
Equipo de Transporte	6 281	2 382	2 648	668	2 109	528	1 125	8 798	28 181	5 320	5 211	3 269	6 779	5 452	11 089	10 952	1 218	7 312	2 681	4 093	456	3 696	2 231	1 090	Equipo de Transporte
<b>IV. Otros bienes</b>	<b>0</b>	<b>0</b>	<b>0</b>	<b>0</b>	<b>0</b>	<b>0</b>	<b>20</b>	<b>0</b>	<b>0</b>	<b>0</b>	<b>0</b>	<b>0</b>	<b>0</b>	<b>0</b>	<b>0</b>	<b>0</b>	<b>0</b>	<b>0</b>	<b>0</b>	<b>0</b>	<b>0</b>	<b>0</b>	<b>0</b>	<b>0</b>	<b>IV. Otros bienes</b>
<b>TOTAL IMPORTACIONES</b>	<b>94 318</b>	<b>72 082</b>	<b>85 563</b>	<b>84 820</b>	<b>64 783</b>	<b>76 342</b>	<b>106 276</b>	<b>120 543</b>	<b>153 287</b>	<b>102 018</b>	<b>90 488</b>	<b>65 777</b>	<b>128 175</b>	<b>134 759</b>	<b>92 171</b>	<b>102 064</b>	<b>96 854</b>	<b>91 388</b>	<b>47 660</b>	<b>95 699</b>	<b>86 229</b>	<b>106 094</b>	<b>92 377</b>	<b>113 195</b>	<b>TOTAL IMPORTACIONES</b>

1/ Cifras preliminares

FUENTE: SUNAT

ELABORACIÓN: BCRP Sucursal Piura. Departamento de Estudios Económicos



ANEXO 9

PIURA: INGRESOS CORRIENTES DEL GOBIERNO CENTRAL 1/  
(Miles de nuevos soles)

	2012												2013												
	ENE	FEB	MAR	ABR	MAY	JUN	JUL	AGO	SEP	OCT	NOV	DIC	ENE	FEB	MAR	ABR	MAY	JUN	JUL	AGO	SET	OCT	NOV	DIC	
<b>I. Ingresos Tributarios</b>	153 356	119 097	198 948	138 433	117 311	122 484	133 015	139 604	157 106	146 514	144 318	132 078	134 730	152 301	182 780	144 046	132 260	132 685	127 720	115 540	146 649	144 572	166 694	172 589	<b>I. Ingresos Tributarios</b>
<b>1. Impuestos a los ingresos</b>	52 057	40 165	99 275	61 101	32 579	47 022	39 335	40 379	45 867	41 299	46 660	43 989	54 353	42 767	56 448	45 444	28 359	33 405	41 145	36 713	59 052	37 261	40 420	43 911	<b>1. Impuestos a los ingresos</b>
-Personas Naturales	12 716	6 230	12 002	11 347	7 019	13 101	8 323	8 495	8 693	7 555	8 201	8 459	17 212	8 573	12 558	12 196	9 586	9 588	12 030	10 475	14 465	9 151	8 974	10 475	-Personas Naturales
-Personas Jurídicas	38 004	33 181	32 107	17 294	23 405	30 344	29 189	30 419	36 189	31 468	37 477	33 498	35 758	33 548	31 097	14 579	15 296	21 659	25 754	23 745	31 609	25 967	25 515	29 200	-Personas Jurídicas
-Regularización	1 336	754	55 166	32 460	2 155	3 577	1 823	1 465	986	2 276	982	2 032	1 383	647	12 794	18 669	3 477	2 158	3 361	2 493	12 978	2 144	5 931	4 235	-Regularización
<b>2. Impuesto a la Importación</b>	2 257	1 223	1 397	1 103	873	628	1 210	824	1 601	1 291	900	1 355	1 559	662	1 957	1 071	1 062	806	1 126	663	2 056	825	1 234	1 075	<b>2. Impuesto a la Importación</b>
<b>3. Impuesto General a las Ventas</b>	84 694	70 123	80 510	64 143	74 210	68 388	81 566	89 218	100 321	95 726	79 569	69 228	69 795	101 948	108 981	84 971	86 795	88 711	70 357	68 035	74 285	86 174	86 405	89 125	<b>3. Impuesto General a las Ventas</b>
-Operaciones Internas	44 091	34 313	44 844	40 651	38 539	34 301	39 286	30 048	38 004	35 846	42 387	31 498	34 095	41 872	40 106	36 922	34 180	35 208	41 804	36 245	38 367	35 730	33 562	43 566	-Operaciones Internas
-Operaciones Externas	40 604	35 811	35 667	23 492	35 672	34 087	42 280	59 170	62 317	59 880	37 182	37 730	35 700	60 076	68 874	48 049	52 615	53 503	28 553	31 790	35 918	50 444	52 844	45 559	-Operaciones Externas
<b>4. Impuestos Selectivo al Consumo</b>	9 210	3 059	2 705	183	1 173	228	1 408	217	1 991	172	1 198	1 413	810	625	6 711	885	6 163	495	5 528	993	363	8 489	28 408	15 090	<b>4. Impuestos Selectivo al Consumo</b>
<b>5. Otros ingresos no tributarios</b>	5 092	4 481	15 019	11 855	3 520	6 171	9 436	8 907	7 276	8 026	15 991	16 092	8 214	6 299	8 683	11 675	9 881	9 268	9 564	9 137	10 893	11 823	10 227	23 388	<b>5. Otros ingresos no tributarios</b>
<b>II. Ingresos No Tributarios</b>	196	149	55	41	92	67	145	116	93	114	117	191	118	63	1 246	174	61	142	92	57	69	59	125	425	<b>II. Ingresos No Tributarios</b>
<b>INGRESOS CORRIENTES (I+II)</b>	153 553	119 245	199 003	138 474	117 403	122 551	133 160	139 720	157 199	146 628	144 435	132 269	134 849	152 364	184 026	144 220	132 320	132 827	127 812	115 597	146 718	144 631	166 820	173 014	<b>INGRESOS CORRIENTES (I+II)</b>

FUENTE: SUNAT

ELABORACIÓN: BCRP Sucursal Piura. Departamento de Estudios Económicos



ANEXO 10

PIURA: GASTOS NO FINANCIEROS DEL GOBIERNO REGIONAL 1/

(Miles de nuevos soles)

	DICIEMBRE			ENERO-DICIEMBRE		
	2012	2013	Var % <sup>2/</sup>	2012	2013	Var % <sup>2/</sup>
<b>GASTOS NO FINANCIEROS</b>	<b>231 956</b>	<b>200 721</b>	<b>-15.9</b>	<b>978 951</b>	<b>1 183 434</b>	<b>11.3</b>
<b>a. GASTOS CORRIENTES</b>	<b>136 407</b>	<b>123 622</b>	<b>-11.9</b>	<b>850 695</b>	<b>942 148</b>	<b>7.8</b>
1. Personal y obligaciones sociales	65 257	67 334	0.3	546 816	626 988	11.5
2. Pensiones y otras prestaciones sociales	11 295	13 885	19.5	105 242	111 443	3.0
3. Bienes y servicios	48 600	28 708	-42.6	172 729	173 527	-2.1
4. Donaciones y transferencias			0.0			0.0
5. Otros gastos	11 254	13 695	18.3	25 908	30 191	13.4
<b>b. GASTOS DE CAPITAL</b>	<b>95 549</b>	<b>77 099</b>	<b>-21.6</b>	<b>360 212</b>	<b>442 006</b>	<b>19.6</b>
1. Adquisición de activos no financieros	95 549	71 898	-26.8	360 212	421 202	14.0
2. Otros gastos de capital		5 201	nd		20 804	nd

1/ Información actualizada al 31 de diciembre de 2013.

2/ Variación en términos reales

FUENTE: Ministerio de Economía y Finanzas.

ELABORACIÓN: BCRP Sucursal Piura. Departamento de Estudios Económicos



ANEXO 11

PIURA: GASTOS NO FINANCIEROS DE LOS GOBIERNOS LOCALES 1/

(Miles de nuevos soles)

	NOVIEMBRE			ENERO-NOVIEMBRE		
	2012	2013	Var % <sup>2/</sup>	2012	2013	Var % <sup>2/</sup>
<b>GASTOS NO FINANCIEROS</b>	<b>214 809</b>	<b>309 055</b>	<b>39.9</b>	<b>1 204 352</b>	<b>1 465 220</b>	<b>18.3</b>
<b>a. GASTOS CORRIENTES</b>	<b>59 979</b>	<b>71 132</b>	<b>15.3</b>	<b>505 047</b>	<b>555 602</b>	<b>7.0</b>
1. Personal y obligaciones sociales	14 897	18 325	19.6	144 504	161 503	8.7
2. Pensiones y otras prestaciones sociales	5 618	7 248	25.4	40 950	41 253	-2.1
3. Bienes y servicios	37 167	41 953	9.7	299 541	328 794	6.7
4. Donaciones y transferencias	1 614	1 227	-26.1	9 424	12 117	25.0
5. Otros gastos	683	2 379	238.6	10 628	11 935	9.2
<b>b. GASTOS DE CAPITAL</b>	<b>154 830</b>	<b>237 923</b>	<b>49.4</b>	<b>699 305</b>	<b>909 618</b>	<b>26.5</b>
1. Adquisición de activos no financieros	153 930	237 730	50.1	697 710	909 119	26.7
2. Otros gastos de capital	900	193	-79.2	1 595	499	-69.6

1/ Información actualizada al 31 de diciembre de 2013.

2/ Variación en términos reales

FUENTE: Ministerio de Economía y Finanzas.

ELABORACIÓN: BCRP Sucursal Piura. Departamento de Estudios Económicos



ANEXO 12

PIURA: CARTERA PESADA EN EL SISTEMA FINANCIERO 1/  
(En porcentajes)

ENTIDADES FINANCIERAS	2012												2013												ENTIDADES FINANCIERAS
	ENE	FEB	MAR	ABR	MAY	JUN	JUL	AGO	SEP	OCT	NOV	DIC	ENE	FEB	MAR	ABR	MAY	JUN	JUL	AGO	SET	OCT	NOV	DIC	
<b>A. BANCO DE LA NACIÓN</b>	1.2	1.2	1.2	1.2	1.2	1.3	1.3	1.4	1.4	1.5	1.4	1.3	1.3	1.3	1.3	1.3	1.3	1.4	1.4	1.4	1.4	1.5	1.5	1.6	<b>A. BANCO DE LA NACIÓN</b>
<b>B. EMPRESAS BANCARIAS</b>	<b>3.1</b>	<b>3</b>	<b>3.1</b>	<b>3.1</b>	<b>3.1</b>	<b>3.2</b>	<b>3.2</b>	<b>3.2</b>	<b>3.4</b>	<b>3.3</b>	<b>3.5</b>	<b>3.4</b>	<b>3.8</b>	<b>3.9</b>	<b>4.4</b>	<b>4.6</b>	<b>4.8</b>	<b>4.7</b>	<b>4.4</b>	<b>4.2</b>	<b>4.6</b>	<b>4.7</b>	<b>4.6</b>	<b>4.7</b>	<b>B. EMPRESAS BANCARIAS</b>
Agrobanco	8.6	7.7	7.9	6.7	7.5	7.2	7.0	6.5	6.0	6.3	6.4	5.9	5.6	5.1	4.2	3.4	3.1	2.8	2.5	2.3	2.0	1.9	1.9	1.9	Agrobanco
<b>C. INSTITUCIONES DE MICROFINANZAS</b>												<b>5.3</b>	<b>5.5</b>	<b>5.7</b>	<b>6.0</b>	<b>5.9</b>	<b>4.8</b>	<b>4.7</b>	<b>5.0</b>	<b>5.0</b>	<b>4.9</b>	<b>4.9</b>	<b>4.5</b>	<b>4.6</b>	<b>C. INSTITUCIONES DE MICROFINANZAS</b>
Cajas Municipales	6	6.4	6.5	6.7	6.7	6.7	6.7	6.8	6.8	7.0	7.0	5.7	6.2	6.4	7.0	7.1	7.3	6.9	7.1	7.4	7.4	7.6	6.2	6.3	Cajas Municipales
Cajas Rurales	3.6	3.9	4.2	4.7	4.9	4.6	4.5	4.3	4.4	4.4	5.1	4.8	5.0	5.0	5.2	4.8	0.0	0.0	0.0	0.0	0.0	0.0	0.0	0.0	Cajas Rurales
Edpymes	4.5	4.3	4.6	4.7	4.9	5.2	5.5	5.4	5.7	5.7	5.6	5.3	5.3	5.8	6.1	6.1	6.1	6.3	6.6	6.7	6.5	6.3	6.0	6.1	Edpymes
Empresas Financieras	<b>4.9</b>	<b>5.1</b>	<b>5.0</b>	5.1	5.3	5.2	5.5	5.5	5.1	5.3	5.3	5.4	5.4	5.4	5.5	5.6	5.7	5.6	6.3	5.9	5.8	5.7	5.9	5.9	Empresas Financieras
<b>TOTAL</b>	<b>4.0</b>	<b>4.0</b>	<b>4.1</b>	<b>4.2</b>	<b>4.2</b>	<b>4.2</b>	<b>4.2</b>	<b>4.2</b>	<b>4.4</b>	<b>4.4</b>	<b>4.5</b>	<b>4.1</b>	<b>4.5</b>	<b>4.6</b>	<b>5.1</b>	<b>5.2</b>	<b>5.3</b>	<b>5.2</b>	<b>5.1</b>	<b>5.0</b>	<b>5.2</b>	<b>5.3</b>	<b>5.0</b>	<b>5.1</b>	<b>TOTAL</b>

1/ Cifras preliminares

FUENTE: Superintendencia de Banca, Seguros y AFP (SBS)

ELABORACIÓN: BCRP Sucursal Piura. Departamento de Estudios Económicos





