

BANCO CENTRAL DE RESERVA DEL PERÚ
SUCURSAL PIURA



**LAMBAYEQUE: Síntesis de Actividad Económica
Diciembre 2013¹**

Departamento de Estudios Económicos

¹ En el presente informe participaron Mario Alvarado Tabacchi, Rosario Alama Salazar, Bersabeth Palacios Patrón y Kiel Arroyo Labán.

ÍNDICE

Página

I.	RESUMEN EJECUTIVO.....	3
II.	ACTIVIDAD PRODUCTIVA.....	5
1.	Indicador de Actividad Primaria.....	5
1.1	Sector agropecuario.....	5
1.2	Sector pesca.....	7
2.	Otros indicadores sectoriales.....	8
2.1	Sector manufactura.....	8
2.2	Sector construcción.....	9
2.3	Arribos a establecimientos de hospedaje.....	9
III.	ASPECTOS LABORALES.....	10
1.	Empleo.....	10
2.	Afiliaciones al Sistema Privado de Pensiones (SPP).....	11
IV.	SECTOR EXTERNO.....	12
1.	Exportaciones.....	12
V.	CRÉDITO Y DEPÓSITOS.....	13
1.	Crédito del sistema financiero.....	13
2.	Depósitos en el sistema financiero.....	14
VI.	FINANZAS PÚBLICAS.....	16
1.	Consumo público.....	16
2.	Inversión pública.....	16
VII.	ANEXOS.....	18



I. RESUMEN EJECUTIVO

Principales hechos de importancia

- El **Indicador de Actividad Primaria (IAP)** decreció 22,1 por ciento interanual como resultado de la caída del sector agropecuario (-22,4 por ciento); de esta manera completó siete meses consecutivos de caída relativa. No obstante, en el año 2013, este indicador registró un leve incremento del 0,3 por ciento.
- En cuanto a los otros indicadores de actividad económica en la región, el sector manufacturero retrocedió 22,7 puntos porcentuales en relación con diciembre del año pasado, por la caída de la producción de azúcar y arroz pilado. No obstante, hubo un conjunto de indicadores que reflejaron un comportamiento positivo. Así, los despachos de cemento se expandieron en 2,2 por ciento; el número de afiliados al sistema previsional privado se incrementó en 4,3 por ciento; asimismo, el empleo formal urbano en Chiclayo se expandió en 0,6 por ciento. De otro lado, el crédito al sector privado creció en 10,1 por ciento, liderado por el crédito de consumo (19,8 por ciento) y el hipotecario (23,7 por ciento). Por último, la inversión pública aumentó en 63,1 por ciento.

Indicador de Actividad Primaria

- El **IAP** decreció en 22,1 por ciento interanual en diciembre; sin embargo, en el año 2013 registró un leve crecimiento del 0,3 por ciento.
- En el mes, el **sector agropecuario** decreció en 22,4 por ciento por la caída de la producción maíz amarillo duro (-80,4 por ciento), carne de ave (-56,4 por ciento) y camote (-61,1 por ciento). En el año 2013, el sector agropecuario creció apenas 0,5 por ciento, impulsado por el subsector pecuario (5,1 por ciento) ya que el agrícola se contrajo ligeramente.
- El **sector pesca** se expandió en 14,4 por ciento respecto a similar mes del año anterior. Sin embargo, durante el año 2013 acumuló una caída de 15,2 por ciento.

GRÁFICO N°1
INDICADOR DE ACTIVIDAD PRIMARIA - IAP
(Variación % real)

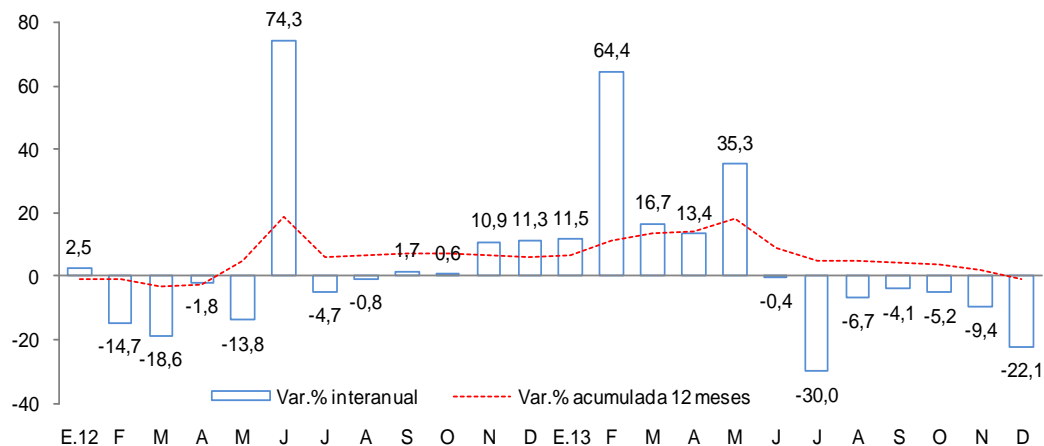

Elaboración: BCRP-Sucursal Piura en base a información de MINAGRI y PRODUCE

Otros Indicadores de Actividad Económica

- En diciembre, la **actividad manufacturera** se contrajo en 22,7 por ciento respecto de similar mes del año previo, merced a sendas caídas en la producción primaria (-6,9 por ciento) y no primaria (-31,5 por ciento). La industria azucarera retrocedió en 6,9 puntos porcentuales debido a conflictos internos en la empresa Pucalá y por la baja de precios que complicó la reposición de capital de trabajo y la inversión en equipos. Asimismo, la producción de arroz pilado disminuyó en 36,5 por ciento, al agotarse los stocks de materia prima. No obstante, en el año 2013, el crecimiento sectorial fue del 9,4 por ciento.
- En el mes, los **despachos de cemento** crecieron 2,2 por ciento por la mayor inversión pública e inmobiliaria privada. En el año 2013, los despachos de cemento aumentaron en 0,7 puntos porcentuales respecto del año anterior.
- En diciembre, el número de **arribos a establecimientos de hospedaje** se incrementó en 16,3 por ciento respecto de similar mes del año anterior. Este resultado obedeció al incremento de los visitantes nacionales (17,1 por ciento) ya que, por el contrario, los extranjeros mostraron un descenso (-4,8 por ciento). En el año 2013, los arribos se expandieron en apenas 0,9 por ciento, por el aumento de visitantes nacionales (0,3 por ciento) y extranjeros (16,7 por ciento).
- El número de **afiliados activos del Sistema Privado de Pensiones** (161 623 afiliados) en diciembre en la región se incrementó en 4,3 por ciento interanual, desacelerándose por siete meses consecutivos. De otro lado, el **empleo formal en la ciudad de Chiclayo** en empresas de más de 10 trabajadores se expandió en 0,6 por ciento, debido a la mayor contratación de trabajadores en los sectores extractivo (11,4 por ciento), comercio (1,9 por ciento) y servicios (3,6 por ciento).
- El saldo del **crédito directo total** en la región (S/. 4 434,2 millones) creció 10,1 por ciento, en términos reales, con respecto a igual mes del año 2012. De otro lado, el **crédito de consumo e hipotecario** registraron crecimientos de 19,8 y 23,7 por ciento, respectivamente.
- Por su parte, la **inversión pública** (S/.226,0 millones) se incrementó en 63,1 por ciento interanual, en términos reales, básicamente por el mayor gasto de capital del Gobierno Regional (184,9 por ciento) y de los gobiernos locales (43,3 por ciento). En el año 2013, la inversión pública acumuló un crecimiento de 8,6 por ciento interanual.

CUADRO N° 1
OTROS INDICADORES DE ACTIVIDAD ECONÓMICA
(Variación % respecto a similar mes del año anterior)

	Jul.13	Ago.13	Set.13	Oct.13	Nov.13	Dic.13
Producción industrial 1/	↑ 11,9	↑ 4,7	↑ 1,2	↓ -8,9	↓ -2,3	↓ -22,7
Despachos de cemento 1/	↓ -3,6	↑ 3,9	↓ -15,4	↓ -3,7	↓ -0,9	↑ 2,2
Arribos a establecimientos de hospedaje	↑ 1,1	↑ 5,2	↑ 2,2	↑ 3,9	↑ 6,6	↑ 16,3
Afiliados activos del SPP	↑ 7,2	↑ 6,3	↑ 5,5	↑ 5,2	↑ 4,7	↑ 4,3
Empleo formal urbano 2/	↓ -0,5	↓ -2,1	↓ -1,2	↓ -2,2	↑ 2,0	↑ 0,6
Crédito total 1/	↑ 12,1	↑ 13,8	↑ 12,0	↑ 9,0	↑ 9,7	↑ 10,1
Crédito de consumo 1/	↑ 12,6	↑ 11,5	↑ 16,5	↑ 12,7	↑ 8,5	↑ 19,8
Crédito hipotecario 1/	↑ 24,8	↑ 28,1	↑ 27,0	↑ 24,9	↑ 25,0	↑ 23,7
Inversión pública 1/	↑ 9,6	↑ 13,7	↑ 47,0	↓ -9,0	↓ -34,1	↑ 63,1

1/ En términos reales.

2/ En empresas de 10 a más trabajadores situadas en la ciudad de Chiclayo.

Fuentes: BCRP - Sucursal Piura, MINCETUR, SBS, MTPE y MEF.



II. ACTIVIDAD PRODUCTIVA

1. Indicador de Actividad Primaria

- En diciembre, el Indicador de Actividad Primaria (IAP) decreció 22,1 por ciento interanual como resultado de la caída del sector agropecuario (-22,4 por ciento). No obstante, en el año 2013, este indicador registró un leve incremento del 0,3 por ciento.

CUADRO N° 2
INDICADOR DE ACTIVIDAD PRIMARIA
(Variación % real respecto a similar periodo del año anterior)

	Estructural % del VAB 2012 1/	Diciembre 2013		Enero - Diciembre 2013	
		Var.%	Contribución 3/	Var.%	Contribución 3/
Agropecuario	98.9	-22.4	-22.2	0.5	0.5
Agrícola	81.0	-22.6		-0.7	
Pecuario	17.9	-21.7		5.1	
Pesca	1.1	14.4	0.1	-15.2	-0.2
Total	100.0		-22.1		0.3

Nota: La suma de los datos parciales difiere por procedimientos de redondeo.

1/ A precios de 1994.

2/ Actualizado con información al 25 de enero de 2014.

3/ En base a la estructura de similar periodo de 2012.

Fuente: MINAGRI, PRODUCE.

Elaboración: BCRP, Sucursal Piura. Departamento de Estudios Económicos.

1.1. Sector agropecuario

- En diciembre, la actividad agropecuaria decreció 22,4 por ciento, por la caída de la producción agrícola (-22,6 por ciento) y pecuaria (-21,7 por ciento). En el año 2013, el sector agropecuario creció apenas 0,5 por ciento, impulsado por el subsector pecuario (5,1 por ciento) ya que el agrícola se contrajo ligeramente.
- El desempeño negativo del subsector agrícola durante el mes radicó en el decrecimiento de la producción destinada al mercado interno (-49,1 por ciento), debido básicamente a la caída en maíz amarillo duro (-80,4 por ciento) y camote (-61,1 por ciento); de manera compensatoria, la producción de arroz se expandió en 388,3 por ciento. En contraste, la producción orientada al mercado externo y a la agroindustria se incrementó ligeramente en 0,8 por ciento, debido a la leve expansión en la producción de caña de azúcar (1,1 por ciento).
- En el mes bajo análisis, la actividad pecuaria cayó 21,7 por ciento, principalmente por la caída en la producción de carne de aves (-56,4 por ciento).

CUADRO N° 3
SECTOR AGROPECUARIO 1/
(Miles de toneladas)

Subsectores	Estructura Porcentual 2012 2/	Diciembre			Enero - Diciembre				
		2012	2013	Var.%	Contribución al crecimiento 3/	2012	2013	Var.%	Contribución al crecimiento 3/
AGRÍCOLA	80.00			-22.6	-17.3			-0.7	-0.5
Orientada al mercado externo y agroindustria 2/	36.39			0.8	0.3			3.9	1.4
Algodón	3.65	0	0	n.d.	0.0	14 335	4 086	-71.5	-2.6
Café	0.22	0	59	n.d.	0.0	431	692	60.6	0.1
Caña de azúcar	29.79	283 939	287 025	1.1	0.4	2 759 911	2 979 853	8.0	2.4
Frijol caupí	0.15	234	260	11.1	0.0	2 501	1 994	-20.3	0.0
Mango	1.87	46	15	-66.7	0.0	30 218	52 761	74.6	1.4
Maracuyá	0.30	1 237	1 295	4.7	0.0	10 029	7 121	-29.0	-0.1
Páprika	0.10	414	81	-80.4	-0.1	3 730	4 536	21.6	0.0
Piquillo	0.30	0	6 937	n.d.	0.0	10 880	19 402	78.3	0.2
Orientada al mercado interno 2/	43.61			-49.1	-17.7			-4.5	-2.0
Arroz	24.07	1 774	8 662	388.3	5.1	420 931	439 411	4.4	1.1
Camote	2.85	10 619	4 129	-61.1	-4.0	59 787	55 736	-6.8	-0.2
Cebolla	0.80	1 474	0	-100.0	-0.8	20 117	17 816	-11.4	-0.1
Frijol grano seco	0.37	286	58	-79.7	-0.6	1 794	1 163	-35.2	-0.1
Frijol palo verde	0.34	1 696	0	-100.0	-1.0	7 357	467	-93.7	-0.3
Limón	2.13	3 644	4 941	35.6	0.9	40 663	44 275	8.9	0.2
Maíz amarillo duro	9.99	23 198	4 554	-80.4	-15.7	154 666	114 650	-25.9	-2.6
Maíz amiláceo	0.38	266	256	-3.8	0.0	3 334	4 042	21.2	0.1
Maíz choclo	1.45	1 714	754	-56.0	-0.8	21 816	19 363	-11.2	-0.2
Papa	0.31	270	336	24.4	0.1	4 819	5 429	12.7	0.0
Tomate	0.52	1 318	313	-76.3	-0.7	9 598	11 409	18.9	0.1
Trigo	0.08	0	0	n.d.	0.0	966	1 340	38.7	0.0
Yuca	0.34	609	536	-12.0	-0.1	6 181	6 284	1.7	0.0
PECUARIO	20.00			-21.7	-5.0			5.1	1.0
Carne de ave 4/	9.62	1 066	0 465	-56.4	-6.2	12194	11037	-9.5	-0.9
Huevo	0.95	205	308	50.2	0.4	2858	3494	22.2	0.2
Carne de vacuno 4/	3.94	270	256	-5.0	-0.2	2861	3089	8.0	0.3
Leche	3.29	3 815	4 226	10.8	0.4	40 801	50 347	23.4	0.8
Carne de ovino 4/	0.95	45	44	-2.0	0.0	490	605	23.5	0.2
Carne de porcino 4/	1.01	115	137	18.5	0.2	1379	1642	19.0	0.2
Carne de caprino 4/	0.23	12	29	143.0	0.3	157	302	91.8	0.2
SECTOR AGROPECUARIO	100.00			-22.4	-22.4			0.5	0.5

1/ Cifras preliminares

2/ A precios de 1994

3/ En puntos porcentuales

4/ Peso neto

Fuente: Ministerio de Agricultura y Riego

Elaboración: BCRP, Sucursal Piura. Departamento de Estudios Económicos

- En cuanto al avance de las siembras, correspondientes a la actual campaña agrícola 2013-2014, se han instalado un total de 16,7 mil hectáreas en el período agosto-diciembre de 2013, lo que implica 21,2 por ciento menos respecto de similar lapso de la campaña anterior. Esto se explica



principalmente por la menor ejecución de maíz amarillo duro (-24,9 por ciento), camote (-52,9 por ciento) y maíz choclo (-34,0 por ciento). El factor determinante principal es el déficit hídrico reflejado en el hecho de que la represa de Tinajones muestra una disminución del 13,6 por ciento en la disponibilidad de agua respecto de diciembre del año anterior.

**CUADRO N° 4
SUPERFICIE SEMBRADA**
(Hectáreas)

CULTIVO	Campaña Agrícola ^{2/}		Variación	
	2012/2013	2013/2014	Absoluta	Porcentual
CULTIVOS TRANSITORIOS	21 147	16 656	-4 491	-21.2
Algodón	544	861	317	58.3
Arroz	3 641	3 606	- 35	-1.0
Camote	1 152	543	- 609	-52.9
Frijol Caupí	540	512	- 28	-5.2
Frijol G/S	670	304	- 366	-54.6
Maíz Amarillo Duro	5 097	3 830	-1 267	-24.9
Maíz Amiláceo	866	935	69	8.0
Maíz Choclo	1 210	799	- 411	-34.0
Menestras	2 027	1 782	- 245	-12.1
Papa	448	360	- 88	-19.6
Páprika	0	2	2	n.d.
Piquillo	21	0	- 21	-100.0
Trigo	0	0	0	n.d.
Yuca	358	307	- 51	-14.2
Otros	4 573	2 815	-1 758	-38.4
Total	21 147	16 656	-4 491	-21.2

1/ Cifras preliminares

2/ De agosto a diciembre

FUENTE: Dirección Regional de Agricultura de Lambayeque

1.2. Sector pesca

- En diciembre, el VBP de la actividad pesquera destinada al consumo en estado fresco se expandió en 14,4 por ciento respecto a similar mes del año anterior. Sin embargo, durante el año 2013 acumuló una caída de 15,2 por ciento en relación con el año previo.

**CUADRO N° 5
SECTOR PESCA 1/**
(En toneladas)

ESPECIES	DICIEMBRE			ENERO - DICIEMBRE		
	2012	2013	Var.% 1/	2012	2013	Var.% 1/
Consumo Humano Directo						
Fresco	238	254		4 907	4 052	
TOTAL			14.4			- 15.2

1/ Variación en términos reales a precios de 1994.

Fuente: Gerencia Regional de la Producción - Lambayeque

Elaboración: BCRP Sucursal Piura. Departamento de Estudios Económicos

2. Otros indicadores sectoriales

2.1. Sector manufactura

- En diciembre, la actividad manufacturera se contrajo en 22,7 por ciento respecto de similar mes del año previo, merced a sendas caídas en la producción primaria (-6,9 por ciento) y no primaria (-31,5 por ciento). En el año 2013, el crecimiento sectorial fue del 9,4 por ciento.
- La industria azucarera retrocedió en 6,9 puntos porcentuales con relación a diciembre del año previo. Esta actividad fue afectada por conflictos internos en la empresa Pucalá y por la baja de precios que complicó la reposición de capital de trabajo y la inversión en equipos; asimismo, el nivel de sacarosa en caña disminuyó.

CUADRO N° 6
SECTOR MANUFACTURA 1/
(Variación % real respecto a similar periodo del año anterior)

Ramas de actividad	Estructura porcentual 2012 2/	Diciembre		Enero - Diciembre	
		Var. %	Contribución 3/	Var. %	Contribución 3/
MANUFACTURA PRIMARIA	<u>37.8</u>		<u>-3.1</u>		<u>5.3</u>
Azúcar	37.8	-6.9	-3.1	11.8	5.3
MANUFACTURA NO PRIMARIA	<u>62.2</u>	-31.5	<u>-19.6</u>		<u>4.1</u>
Arroz pilado	48.4	-36.5	-18.7	6.1	2.9
Café soluble	11.6	-28.3	-0.8	19.3	0.7
Jugos de fruta	0.2	4.7	0.0	-23.7	-0.5
Aceite esencial de limón	0.6	n.d.	0.0	238.1	1.0
Cáscara deshidratada de limón	0.3	n.d.	0.0	-16.2	0.0
Alcohol etílico	1.1	-62.9	-0.1	20.3	0.0
SECTOR MANUFACTURA	100.0	-22.7	-22.7	9.4	9.4

1/ Cifras preliminares.

2/ A precios de 1994.

3/ En puntos porcentuales.

Fuente: Empresas Industriales y MINAGRI

- El notable decrecimiento de la manufactura no primaria radicó en la menor producción de arroz pilado (-36,5 por ciento) y de café soluble (-28,3 por ciento). En el primer caso incidió el agotamiento de stocks de materia prima que recién empezaron a recuperarse a partir de diciembre en virtud a las cosechas del cereal en la costa norte y, en particular, en Piura.
- La recuperación anual fue liderada por el dinamismo de las ramas fabriles azucarera (11,8 por ciento) y molinera de arroz (6,1 por ciento).



GRÁFICO N° 2
CRECIMIENTO DE LA MANUFACTURA NO PRIMARIA
 (Variación % real respecto a similar mes del año anterior)

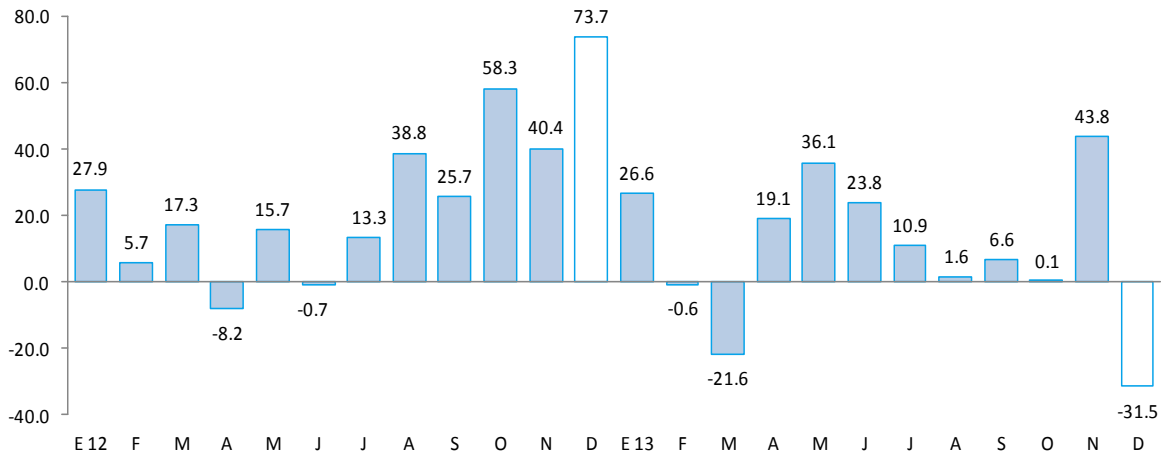

Fuente: BCRP, Sucursal Piura en base a información de empresas y MINAGRI.

2.2. Sector construcción

- En el mes bajo análisis, los despachos de cemento crecieron 2,2 por ciento en relación con análogo período del año previo. Incidió el incremento de la inversión pública (63,1 por ciento). Asimismo, se mantuvo la inversión privada en centros comerciales y proyectos habitacionales, de la mano con la expansión del crédito hipotecario, cuyo saldo a diciembre mostró un incremento del 23,7 por ciento respecto de similar mes del año pasado. En el año 2013, los despachos de cemento aumentaron en 0,7 puntos porcentuales respecto del año anterior.

GRÁFICO N° 3
CRECIMIENTO DE LOS DESPACHOS DE CEMENTO
 (Variación % real respecto a similar mes del año anterior)

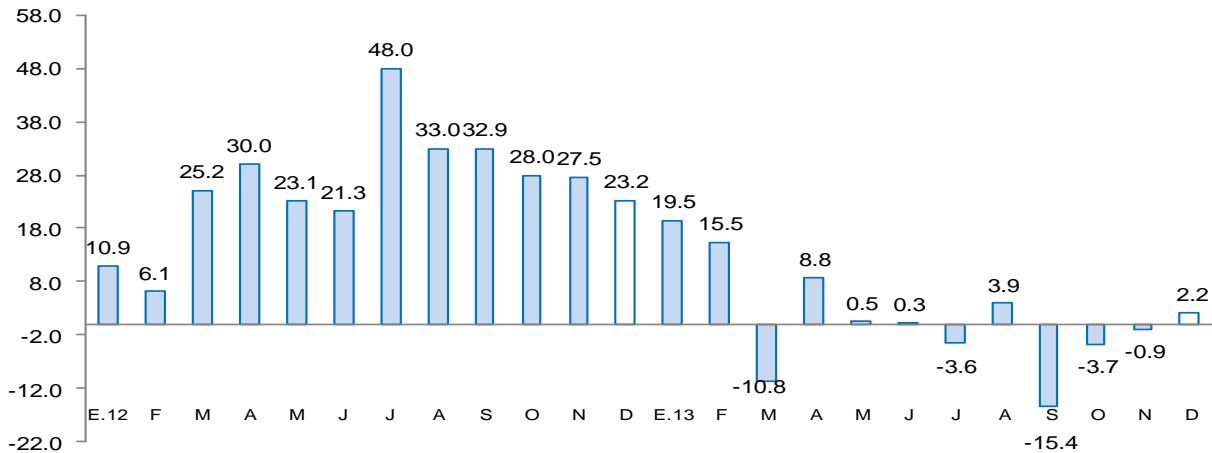

Fuente: BCRP, Sucursal Piura en base a información de Cementos Pacasmayo S.A.A.



2.3. Arribos a los establecimientos de hospedaje

- En diciembre, el número de arribos a establecimientos de hospedaje se incrementó en 16,3 por ciento respecto de similar mes del año anterior. Este resultado obedeció al incremento de los visitantes nacionales (17,1 por ciento) ya que, por el contrario, los extranjeros mostraron un descenso (-4,8 por ciento). En el año 2013, los arribos se expandieron en apenas 0,9 por ciento, merced al aumento de visitantes nacionales (0,3 por ciento) y extranjeros (16,7 por ciento).

GRÁFICO N°6
CRECIMIENTO DE ARRIBOS A ESTABLECIMIENTOS DE HOSPEDAJE
(Variación %)

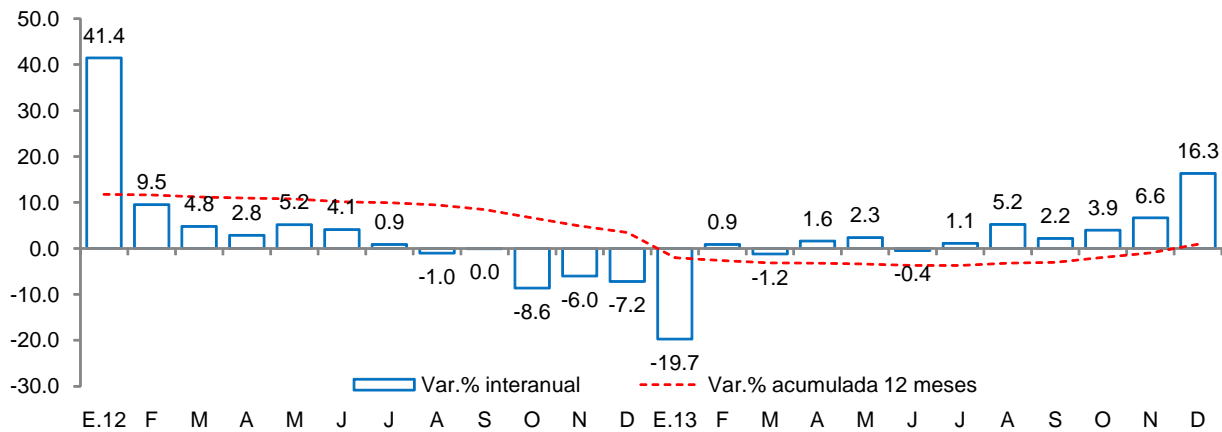

Fuente: Encuesta Mensual a Establecimientos de Hospedaje Temporal- MINCETUR

III. ASPECTOS LABORALES

1. Empleo

- El empleo en la ciudad de Chiclayo, en empresas privadas formales de 10 a más trabajadores, aumentó 0,6 por ciento en diciembre con relación a análogo mes del año anterior; mientras que en el año 2013 registró una expansión del 1,6 por ciento. El incremento del empleo en el mes de diciembre se debió a la mayor contratación de trabajadores en los sectores extractivo (11,4 por ciento), comercio (1,9 por ciento) y servicios (3,6 por ciento).

CUADRO N° 7
CIUDAD DE CHICLAYO: ÍNDICE MENSUAL DE EMPLEO EN EMPRESAS PRIVADAS FORMALES DE 10 Y MÁS
TRABAJADORES POR RAMA DE ACTIVIDAD ECONÓMICA 1/
 (Octubre 2010=100)

Sectores	Diciembre			Enero - Diciembre		
	2012	2013	Var. %	2012	2013	Var. %
Extractiva 2/	123.8	137.8	11.4	118.1	131.2	11.1
Industria manufacturera	115.3	105.3	-8.7	111.3	109.1	-2.0
Comercio	106.7	108.8	1.9	104.1	105.3	1.2
Transporte, almacenes y comunicaciones	98.4	99.2	0.8	93.7	96.6	3.1
Servicios 3/	108.1	112.0	3.6	101.6	104.0	2.4
Total	110.3	111.0	0.6	105.6	107.3	1.6

Nota: La información corresponde al primer día de cada mes.

1/ Cifras preliminares.

2/ Conformada por las subramas agricultura, pesca y minería.

3/ Conformada por las subramas servicios prestados a empresas, restaurantes y hoteles, establecimientos financieros, enseñanza, servicios sociales y comunales; y electricidad, gas y agua.

Fuente: MTPE - Encuesta Nacional de Variación del Empleo (ENVME)

Elaboración: BCRP, Sucursal Piura. Departamento de Estudios Económicos.

GRÁFICO N° 4
CIUDAD DE CHICLAYO: EMPLEO FORMAL URBANO EN EMPRESAS DE 10 A MÁS TRABAJADORES
 (Variación % respecto a similar mes del año anterior)

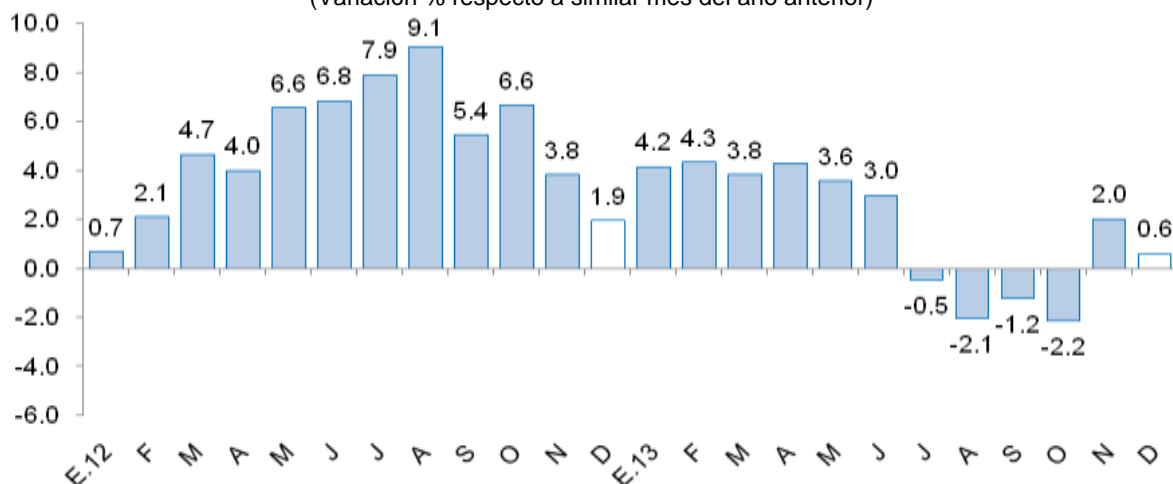

Fuente: Ministerio de Trabajo y Promoción del Empleo

2. Afiliaciones al Sistema Privado de Pensiones (SPP)

- En diciembre, el número de afiliados activos en el Sistema Privado de Pensiones (161 623 afiliados) aumentaron en 4,3 por ciento interanual, registrándose el séptimo mes consecutivo de caída en este indicador.

GRÁFICO N° 5
AFILIADOS ACTIVOS EN EL SISTEMA PRIVADO DE PENSIONES
 (Variación % respecto a similar mes del año anterior)

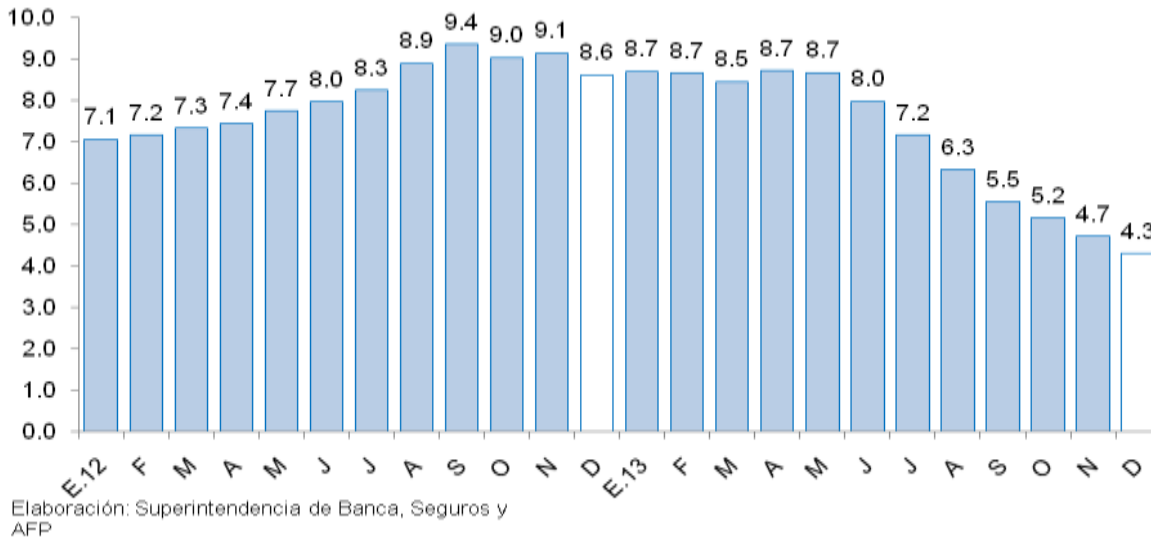

IV. SECTOR EXTERNO

1. Exportaciones

- Las exportaciones de Lambayeque totalizaron en diciembre US\$ 44,6 millones, 24,9 por ciento más respecto a igual mes del año pasado. Las exportaciones tradicionales disminuyeron 52,0 por ciento y las no tradicionales aumentaron 102,6 por ciento.
- En el caso de las exportaciones tradicionales del mes (US\$ 8,6 millones), la caída se debe principalmente a la disminución en las ventas de productos agropecuarios (-52,0 por ciento) y, en particular, a los menores envíos de café.
- En lo referente a las exportaciones no tradicionales (US\$ 36,0 millones), el incremento interanual se sustenta en los mayores embarques de productos agropecuarios, siendo especialmente relevantes los repuntes en mangos (146,2 por ciento) y uvas (188,4 por ciento).
- Durante el año 2013, las exportaciones acumularon un valor de US\$ 296,9 millones, lo que conllevó a una caída del 10,5 por ciento respecto al año anterior. Este comportamiento negativo obedeció a la disminución en las ventas de productos tradicionales (-46,3 por ciento), afectados por las menores ventas de café. En contraste, los productos agrícolas no tradicionales se mostraron dinámicos en base la expansión observada en arroz (131,7 por ciento), paltas (254,2 por ciento), uvas (112,4 por ciento) y pimientos preparados (15,2 por ciento).
- El principal destino de las exportaciones fue Estados Unidos (22,1 por ciento), seguido de Alemania (18,6 por ciento), Países Bajos (13,5 por ciento), Colombia (6,3 por ciento) y Ecuador (5,9 por ciento).

CUADRO N° 8
EXPORTACIONES POR GRUPO DE PRODUCTOS 1/
(Valor FOB en miles de US\$)

	Estructura % 2012	DICIEMBRE				ENERO-DICIEMBRE			
		2012	2013	Var %	Contribución 3/	2012	2013	Var %	Contribución 3/
PRODUCTOS TRADICIONALES	53.8%	17 925	8 606	-52.0	-26.1	178 409	95 760	-46.3	-24.9
Agropecuario	53.8%	17 925	8 606	-52.0	-26.1	178 409	95 619	-46.4	-25.0
Minería	0.0%	0	0	n.d.		0	141	n.d.	
PRODUCTOS NO TRADICIONALES	46.2%	17 747	35 962	102.6	51.1	153 382	201 170	31.2	14.4
Agropecuario	45.1%	17 650	35 803	102.8	50.9	149 783	195 138	30.3	13.7
Químico	0.8%	21	40	93.9	0.1	2 515	3 280	30.4	0.2
Otros	0.3%	76	120	56.7	0.1	1 084	2 751	153.8	0.5
TOTAL EXPORTACIONES	100.0%	35 672	44 569	24.9	24.9	331 791	296 929	-10.5	-10.5

1/ Cifras preliminares

3/ En puntos porcentuales

Fuente: SUNAT

V. CRÉDITO Y DEPÓSITOS

1. Crédito del sistema financiero

- En diciembre, el crédito del sistema financiero al sector privado aumentó 10,1 por ciento, respecto a similar mes del año anterior mostrando un mayor ritmo de crecimiento respecto de los dos meses previos. En el caso de la banca múltiple, que canaliza el 74,3 por ciento del crédito total, las colocaciones se expandieron en 11,2 por ciento en términos interanuales, mientras que en lo relativo a las instituciones no bancarias, el crecimiento fue de 5,6 por ciento. El 83,3 por ciento del crédito se encuentra colocado en moneda nacional.

CUADRO N° 9
CRÉDITO DIRECTO DEL SISTEMA FINANCIERO
(Saldos en miles de nuevos soles)

	Estructura % Diciembre 2013	Diciembre		Var.% real	Contribución 1/
		2012	2013		
Banco de la Nación	3.6	143 048	158 435	7.7	0.3
Agrobanco	1.3	40 547	59 500	42.7	0.4
Banca Múltiple	74.3	2 881 417	3 294 618	11.2	8.2
Instituciones no bancarias	20.8	848 763	921 651	5.6	1.2
Cajas municipales	52.3	453 071	482 070	3.4	0.4
Cajas rurales	3.5	65 049	32 245	-51.8	-0.9
Edpymes	11.1	81 641	102 662	22.3	0.5
Financieras	33.1	249 002	304 674	19.0	1.2
TOTAL	100.0	3 913 775	4 434 204	10.1	10.1
Corporativo, gran y mediana empresa	32.6	1 268 290	1 444 998	10.8	3.5
Pequeña empresa	18.4	792 943	815 865	0.0	0.0
Microempresa	7.5	377 047	334 471	-13.8	-1.3
Consumo	26.8	964 748	1 189 113	19.8	4.9
Hipotecario	14.7	510 748	649 757	23.7	3.1
En moneda nacional	83.3	3 263 622	3 691 928	10.0	8.3
En moneda extranjera	16.7	650 154	742 276	11.0	1.8

1/ En puntos porcentuales

Fuente: Superintendencia de Banca, Seguros y AFP.

Elaboración: BCRP, Sucursal Plura. Departamento de Estudios Económicos.

- Según tipo de crédito, destacan el corporativo y a la gran y mediana empresa (32,6 por ciento del total) y el crédito de consumo (26,8 por ciento). De otro lado, el mayor crecimiento interanual corresponde al crédito hipotecario (23,7 por ciento).

GRÁFICO Nº 6
CRECIMIENTO DEL CREDITO DIRECTO DEL SISTEMA FINANCIERO 1/
 (Variación % real respecto a similar mes del año anterior)

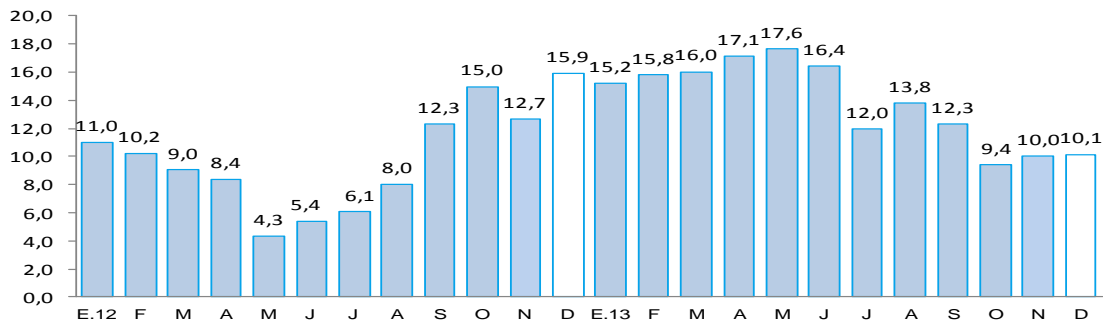

1/ Comprende banca múltiple, cajas municipales, cajas rurales, edpymes y financieras. Por falta de disponibilidad de series de crédito del Banco de la Nación y Agrobanco, no se consideran en el presente gráfico.

Fuente: Superintendencia de Banca, Seguros y AFP.

- Por su parte, la morosidad en diciembre fue de 3,9 por ciento, lo que equivalió a 0,6 puntos porcentuales más en relación con análogo mes del año pasado. La morosidad en las instituciones no bancarias (8,8 por ciento) aumentó en 3,2 puntos porcentuales respecto a diciembre de 2012; mientras que la de la banca múltiple (2,7 por ciento) disminuyó en 0,2 por ciento.

GRÁFICO Nº 7
SISTEMA FINANCIERO: TASA DE MOROSIDAD 1/ 2/
 (En porcentaje)

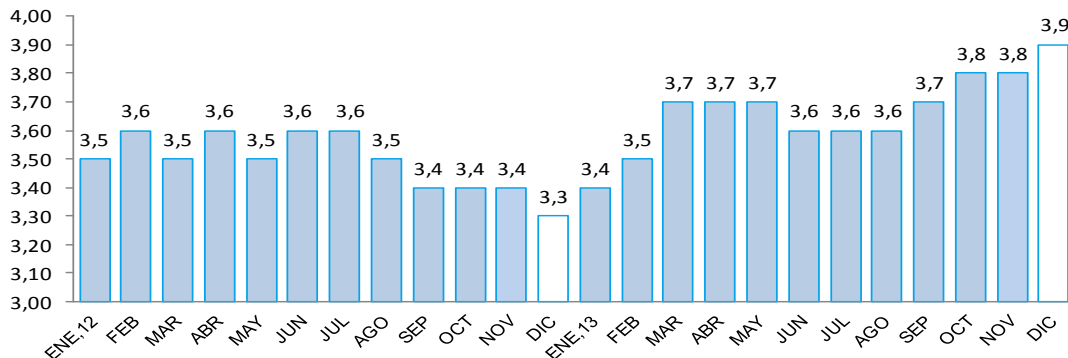

1/ Cifras preliminares

2/ Tasa de morosidad = (créditos vencidos + créditos en cobranza judicial) / colocaciones brutas.

Fuente: Superintendencia de Banca, Seguros y AFP (SBS).

Elaboración: BCRP – Sucursal Piura. Departamento de Estudios Económicos.

2. Depósitos en el sistema financiero

- En diciembre, los depósitos en el sistema financiero aumentaron 12,5 por ciento en relación con similar mes del año previo, debido a la mayor captación de depósitos a la vista (25,8 por ciento) y ahorros corrientes (10,7 por ciento). Las captaciones en moneda nacional mostraron una expansión interanual del 10,9 por ciento mientras que los depósitos en moneda extranjera crecieron en 18,4 por ciento.



- Por tipo de instituciones, los depósitos en la banca múltiple aumentaron en 12,4 por ciento, mientras que las captaciones del Banco de la Nación se incrementaron en 30,4 por ciento.

CUADRO Nº 10
DEPÓSITOS DEL SISTEMA FINANCIERO
(Saldos en miles de nuevos soles)

	Estructura %		Diciembre		Var.% real	Contribución 1/
	Diciembre 2013	2012	2013			
Banco de la Nación	16.6	255 701	342 857	30.4	4.3	
Banca Múltiple	62.0	1 110 700	1 283 837	12.4	7.7	
Instituciones no bancarias	21.4	428 860	443 572	2.0	0.5	
Cajas municipales	85.3	338 775	378 487	8.6	1.6	
Cajas rurales	9.1	43 827	40 412	-10.4	-0.3	
Financieras	5.6	46 258	24 674	-48.1	-1.2	
TOTAL	100.0	1 795 262	2 070 267	12.5	12.5	
Vista	23.5	376 400	487 223	25.8	5.4	
Ahorro	41.5	754 454	858 795	10.7	4.5	
Aplazos	35.0	664 408	724 249	6.0	2.2	
En moneda nacional	77.9	1 409 568	1 612 888	10.9	8.6	
En moneda extranjera	22.1	385 694	457 378	18.4	3.9	

1/ En puntos porcentuales

Fuente: Superintendencia de Banca, Seguros y AFP.

Elaboración: BCRP, Sucursal Piura. Departamento de Estudios Económicos.

GRÁFICO Nº 8
CRECIMIENTO DE LOS DEPÓSITOS DEL SISTEMA FINANCIERO 1/
(Variación % real respecto a similar mes del año anterior)

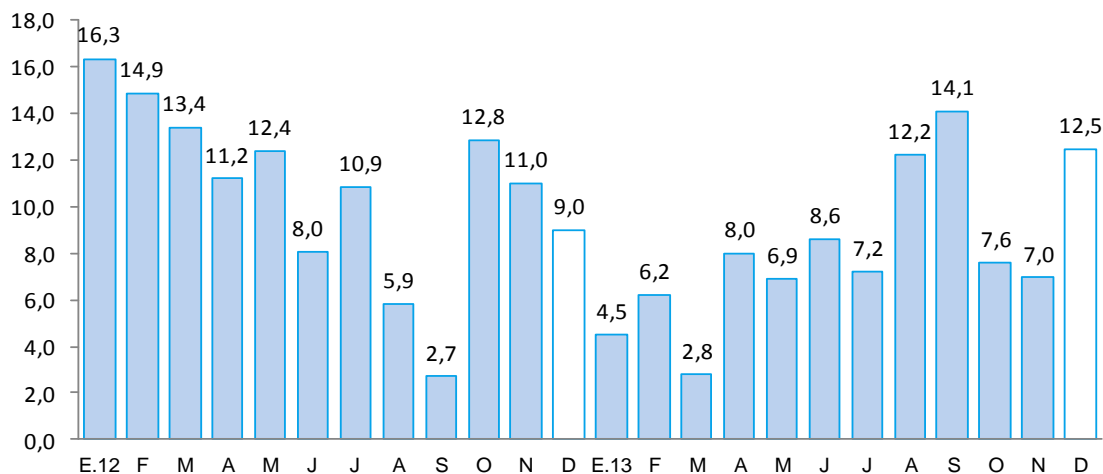

1/ Comprende banca múltiple, cajas municipales, cajas rurales y financieras. Por falta de disponibilidad de series de depósitos del Banco de la Nación no se considera en el presente gráfico.

Fuente: Superintendencia de Banca, Seguros y AFP.

VI. FINANZAS PÚBLICAS

1. Consumo público

- En el mes bajo análisis, el consumo público decreció 6,5 por ciento respecto de similar período del año anterior. Este comportamiento se explica por la contracción en el gasto del Gobierno Regional (-9,9 por ciento).
- En el año 2013, el consumo público aumentó en 13,7 por ciento con relación al año pasado, debido al incremento en el gasto del Gobierno Regional (17,6 por ciento) y de los gobiernos locales (4,6 por ciento).

CUADRO Nº 11
CONSUMO PÚBLICO /1/2
(Miles de nuevos soles)

	Diciembre			Enero - Diciembre		
	2012	2013	Var.% real	2012	2013	Var.% real
Gobierno Regional	67 939	62 997	-9,9	166 488	174 148	17,6
Gobiernos locales	19 062	20 684	5,5	166 488	174 148	4,6
TOTAL	87 001	83 681	-6,5	332 976	348 296	13,7

1/ Información actualizada al 31 de diciembre de 2013.

2/ Comprende el gasto en remuneraciones y en bienes y servicios

Fuente: Ministerio de Economía y Finanzas.

Elaboración: BCRP, Sucursal Piura. Departamento de Estudios Económicos.

2. Inversión pública

- En diciembre, la inversión pública en Lambayeque, correspondiente a los tres niveles de gobierno, totalizó los S/. 226,0 millones, siendo mayor en 63,1 por ciento a la registrada en igual mes del año pasado. Los gobiernos locales dieron cuenta del 64,5 por ciento de la inversión pública en la región, con una expansión del 43,3 por ciento de la misma respecto de análogo mes del año pasado. Sin embargo, los gastos del Gobierno Regional mostraron un mayor crecimiento interanual (184,9 por ciento).
- En el año 2013, la inversión pública bordeó los S/.710,5 millones, lo que implicó una expansión del 8,6 por ciento en relación con el año previo. El Gobierno Regional mostró un repunte del 37,4 por ciento en sus niveles de gasto de capital, lo cual fue contrarrestado en gran medida por la caída en el gasto del Gobierno Nacional (-20,6 por ciento) y de los gobiernos locales (-1,8 por ciento).
- En cuanto al avance de la inversión pública, lo ejecutado en el año 2013 representa el 69,0 por ciento del Presupuesto Institucional Modificado (PIM). Los gobiernos locales registran un avance del 78,7 por ciento, seguidos del Gobierno Regional (75,7 por ciento) y del Gobierno Nacional (33,7 por ciento).

CUADRO Nº 12
INVERSIÓN PÚBLICA 1/ 2/
(Miles de nuevos soles)

	Diciembre			Enero - Diciembre		
	2012	2013	Var.%real	2012	2013	Var.%real
Gobierno Nacional	14 248	16 902	15,3	80 502	65 706	-20,6
Gobierno Regional	21 612	63 336	184,9	207 627	293 502	37,4
Gobiernos locales	98 899	145 806	43,3	347 929	351 258	-1,8
TOTAL	134 759	226 044	63,1	636 058	710 466	8,6

1/ Información actualizada al 31 de diciembre de 2013.

2/ Comprende la adquisición de activos no financieros.

Fuente: Ministerio de Economía y Finanzas.

Elaboración: BCRP, Sucursal Piura. Departamento de Estudios Económicos.

GRÁFICO Nº 9
CRECIMIENTO DE LA INVERSIÓN PÚBLICA 1/
(Variación % real)

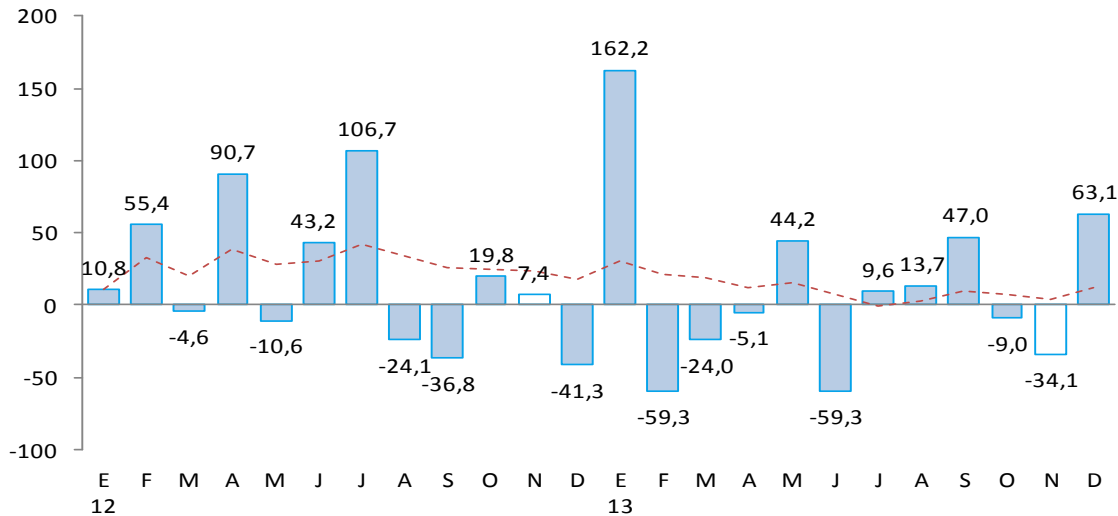

- Entre los principales proyectos que viene desarrollando el Gobierno Nacional, a lo largo del año 2013, destacan los referidos a inversión en educación básica y superior por un valor de S/. 22,9 millones, infraestructura de riego (S/.13,2 millones), transporte y concesiones viales (S/.5,6 millones), puesta en valor y acondicionamiento de complejos arqueológicos (S/. 9,8 millones).
- El Gobierno Regional tiene entre sus principales proyectos los siguientes: construcción, operación y mantenimiento del Túnel Trasandino y la primera etapa de la Presa Limón por S/.159,6 millones; rehabilitación y mejoramiento de pistas y carreteras por S/.53,9 millones (principalmente, la carretera Pomalca-Saltur-Sipán- Pampagrande, interconexión a Huaca Rajada y obras en la avenida Bolognesi de Chiclayo). Asimismo, en el sector de educación, destaca la ejecución de infraestructura, equipamiento y mejora de servicios educativos (S/.10,1 millones) y en salud, la mejora de la atención médica básica y especializada (S/.27,1 millones). Adicionalmente, a la prevención de desastres se asignaron S/.18,9 millones.
- Por su parte, los gobiernos locales vienen ejecutando obras de saneamiento (S/. 167,3 millones), transporte (S/.74,1 millones) y educación (S/.57,5 millones).



VII. ANEXOS



ANEXO 1

LAMBAYEQUE: PRODUCCIÓN AGROPECUARIA 1/ (TM)

	2012												2013												
	ENE	FEB	MAR	ABR	MAY	JUN	JUL	AGO	SEP	OCT	NOV	DIC	ENE	FEB	MAR	ABR	MAY	JUN	JUL	AGO	SEP	OCT	NOV	DIC	
AGRICOLA																									AGRICOLA
Algodón	0	0	0	315	2 671	5 886	3 337	18	2 089	13	6	0	0	0	0	262	2 001	1 819	20	0	0	0	0	0	Algodón
Arroz	17 130	2 839	32	0	30 867	196 909	165 616	5 764	0	0	0	1 774	20 656	8 362	0	1 141	63 802	232 755	99 848	3 842	0	0	0	8 662	Arroz
Café	0	0	16	10	103	178	97	0	0	13	14	0	8	9	10	8	174	208	133	8	8	0	8	59	Café
Camote	1 546	653	228	530	1 312	3 857	1 003	2 181	3 766	5 551	28 541	10 619	1 656	1 547	1 166	1 618	1 834	1 297	1 825	1 881	3 545	3 480	30 788	4 129	Camote
Cebolla	745	598	1 625	2 043	3 140	2 306	1 349	1 660	1 820	1 934	1 423	1 474	185	1 894	1 115	1 184	1 873	1 700	1 851	2 496	2 587	2 307	310	0	Cebolla
Frijol caupi	17	32	45	29	178	306	338	300	234	198	591	234	15	82	71	156	153	175	139	346	40	237	320	260	Frijol caupi
Frijol grano seco	55	28	31	3	0	372	2	224	40	243	511	286	69	43	53	3	2	0	0	0	42	106	783	58	Frijol grano seco
Frijol palo verde	122	0	0	0	8	342	905	1 048	1 207	1 107	922	1 696	103	75	77	0	0	23	0	60	44	44	41	0	Frijol palo verde
Limón	4 018	4 669	5 342	3 894	4 529	3 971	3 419	2 322	1 467	1 044	2 344	3 644	2 654	4 115	5 452	5 178	4 557	3 830	3 320	2 605	1 990	2 641	2 992	4 941	Limón
Maíz amiláceo	65	93	162	304	310	315	384	369	295	296	475	266	0	222	385	410	420	190	311	682	153	215	798	256	Maíz amiláceo
Maíz amarillo duro	6 725	4 318	2 154	3 479	5 283	25 833	25 611	18 898	12 629	13 507	13 031	23 198	5 281	6 777	4 030	5 611	9 897	9 617	12 853	11 743	17 510	15 646	11 131	4 554	Maíz amarillo duro
Maíz choclo	996	748	841	1 974	1 930	1 912	2 054	1 816	3 155	1 914	2 762	1 714	1 332	2 106	1 038	1 669	1 329	2 229	1 968	2 669	2 096	1 925	248	754	Maíz choclo
Papa	663	315	0	300	646	486	185	124	467	895	468	270	643	765	140	462	802	440	0	585	850	406	336		Papa
Páprika	2 087	292	0	0	352	0	0	0	63	0	522	414	2 010	0	0	0	0	0	192	0	1 590	663	81		Páprika
Piquillo	7 831	0	0	0	0	0	0	0	0	1 152	1 897	0	4 688	0	0	0	0	0	1 121	0	4 283	2 373	6 937		Piquillo
Tomate	210	472	140	483	471	1 387	766	855	998	981	1 517	1 318	651	1 106	1 149	613	837	887	821	1 005	1 451	1 366	1 210	313	Tomate
Trigo	0	0	0	0	0	253	142	270	301	0	0	0	0	0	0	0	0	285	462	593	0	0	0	0	Trigo
Yuca	488	615	110	75	605	358	297	635	508	817	1 064	609	603	572	428	221	0	114	306	410	1 494	862	738	536	Yuca
Mango	371	19 382	10 175	220	0	0	0	0	0	24	0	46	648	32 151	19 947	450	0	0	0	0	0	0	0	15	Mango
Maracuyá	2 589	1 443	793	796	509	423	508	451	407	437	436	1 237	885	705	728	505	419	326	448	373	371	467	599	1 295	Maracuyá
Caña de azúcar*	227 519	108 660	155 826	157 192	169 319	231 092	247 736	266 699	297 142	298 819	315 968	283 939	285 937	230 590	150 075	186 242	270 456	238 390	268 148	271 153	278 707	252 859	260 269	287 025	Caña de azúcar*
PECUARIO																									PECUARIO
Carne de ave ^{2/}	979	887	1 132	959	983	971	1 029	1 291	986	972	941	1 066	945	963	1 223	728	976	919	953	927	1 060	911	966	465	Carne de ave ^{2/}
Carne de caprino ^{2/}	19	13	15	12	15	13	14	12	13	8	13	12	23	24	24	24	25	25	25	25	24	28	24	29	Carne de caprino ^{2/}
Carne de ovino ^{2/}	42	41	45	41	43	39	45	40	35	31	42	45	50	59	59	53	58	56	53	49	47	33	43	44	Carne de ovino ^{2/}
Carne de porcino ^{2/}	108	109	100	169	136	113	134	94	107	114	110	151	170	166	134	133	143	144	153	136	107	105	114	137	Carne de porcino ^{2/}
Carne de vacuno ^{2/}	226	216	232	207	235	239	271	213	215	232	305	270	258	295	266	276	274	280	272	265	226	205	215	256	Carne de vacuno ^{2/}
Huevos	282	278	289	295	204	209	207	258	211	211	210	205	304	302	301	301	298	291	290	304	247	301	247	308	Huevos
Leche	3 463	3 464	2 608	3 326	3 324	3 601	3 659	2 442	3 706	3 653	3 740	3 815	4 237	4 376	4 244	4 251	4 264	4 009	4 272	4 251	4 100	3 920	4 196	4 226	Leche

1/ Cifras preliminares

2/ Peso neto

FUENTE: MINAGRI

ELABORACIÓN: BCRP Sucursal Piura. Departamento de Estudios Económicos

ANEXO 2

LAMBAYEQUE: PRODUCCIÓN PESQUERA 1/
(T.M.B)

	2012												2013												
	ENE	FEB	MAR	ABR	MAY	JUN	JUL	AGO	SEP	OCT	NOV	DIC	ENE	FEB	MAR	ABR	MAY	JUN	JUL	AGO	SET	OCT	NOV	DIC	
CHD 1/	448	611	908	282	523	387	320	421	251	187	331	238	1 087	957	628	184	139	89	124	177	104	116	193	254	CHD 1/
1. Fresco	448	611	908	282	523	387	320	421	251	187	331	238	1 087	957	628	184	139	89	124	177	104	116	193	254	1. Fresco

* Cifras preliminares

1/ Consumo Humano Directo

FUENTE: Gerencia Regional de la Producción - Lambayeque

ELABORACIÓN: BCRP, Sucursal Piura. Departamento de Estudios Económicos

ANEXO 3

**LAMBAYEQUE: PRODUCCIÓN MANUFACTURERA 1/
(Índice de volumen físico : 1998 = 100)**

DESCRIPCIÓN	2012												2013												DESCRIPCIÓN
	ENE	FEB	MAR	ABR	MAY	JUN	JUL	AGO	SEP	OCT	NOV	DIC	ENE	FEB	MAR	ABR	MAY	JUN	JUL	AGO	SET	OCT	NOV	DIC	
Manufactura Primaria	153.6	63.6	87.2	96.5	100.8	135.9	145.6	166.9	196.0	201.3	222.1	204.7	192.2	160.6	88.6	118.1	175.5	163.0	164.7	181.4	188.2	164.9	195.9	190.7	Manufactura Primaria
Azúcar	153.6	63.6	87.2	96.5	100.8	135.9	145.6	166.9	196.0	201.3	222.1	204.7	192.2	160.6	88.6	118.1	175.5	163.0	164.7	181.4	188.2	164.9	195.9	190.7	Azúcar
Manufactura No Primaria	101.8	100.6	99.4	86.8	82.0	116.8	102.6	121.1	106.0	114.0	118.8	125.8	128.8	99.9	77.9	103.4	111.6	144.9	113.8	123.0	113.0	114.2	170.9	106.4	Manufactura No Primaria
Arroz pilado	118.6	120.8	113.4	89.3	81.6	132.8	109.7	137.5	122.2	129.6	136.4	148.9	151.4	96.9	82.1	116.7	126.4	155.2	124.2	134.2	124.1	131.7	204.8	115.7	Arroz pilado
Café soluble	37.6	15.4	29.1	44.1	57.2	20.8	38.4	33.9	40.8	51.8	56.7	39.6	34.4	40.6	47.0	40.0	49.8	51.4	44.8	60.2	67.0	44.0	47.8	28.4	Café soluble
Maracuyá en jugo	584.8	770.6	1460.1	1054.1	1068.9	1883.3	2208.9	1980.0	845.9	865.9	490.9	561.7	824.0	638.0	602.1	985.5	382.4	891.6	1738.4	1526.2	887.6	886.8	555.4	588.2	Maracuyá en jugo
Aceite esencial de limón	11.6	0.0	15.4	521.4	308.6	67.5	154.3	0.0	0.0	0.0	0.0	0.0	92.6	1631.1	221.9	0.0	154.3	1165.9	212.2	138.9	30.9	0.0	0.0	0.0	Aceite esencial de limón
Cáscara deshidratada de limón	21.6	175.5	65.7	130.7	173.7	343.5	96.4	43.2	0.0	0.0	0.0	0.0	129.5	0.0	129.1	189.4	150.8	130.6	64.5	43.2	0.0	0.0	21.6	21.6	Cáscara deshidratada de limón
Alcohol etílico	13.7	7.7	9.0	11.5	27.5	34.9	26.9	31.8	17.7	26.4	22.2	30.9	16.7	16.3	30.8	39.0	27.5	27.4	26.8	35.4	28.9	21.8	30.8	11.5	Alcohol etílico
TOTAL	121.4	86.6	94.8	90.5	89.1	124.0	118.9	138.4	140.0	147.0	157.9	155.6	152.8	122.9	81.9	109.0	135.7	151.7	133.0	145.1	141.4	133.3	180.3	132.3	TOTAL

1/ Cifras preñiminales

FUENTE: Empresas industriales y MINAGRI

ELABORACIÓN: BCRP Sucursal Piura. Departamento de Estudios Económicos

BANCO CENTRAL DE RESERVA DEL PERÚ – SUCURSAL PIURA

ANEXO 4

LAMBAYEQUE: PRODUCCIÓN MANUFACTURERA 1/
(Variación Porcentual)

DESCRIPCIÓN	2012												2013												DESCRIPCIÓN
	ENE	FEB	MAR	ABR	MAY	JUN	JUL	AGO	SEP	OCT	NOV	DIC	ENE	FEB	MAR	ABR	MAY	JUN	JUL	AGO	SET	OCT	NOV	DIC	
Manufactura Primaria	32.2	43.9	- 35.7	- 19.5	- 29.2	- 20.3	- 15.4	- 11.3	23.1	1.4	13.0	4.5	- 11.3	4.5	39.3	35.4	81.8	61.8	21.2	24.6	12.7	- 15.9	- 2.7	- 6.9	Manufactura Primaria
Azúcar	32.2	43.9	- 35.7	- 19.5	- 29.2	- 20.3	- 15.4	- 11.3	23.1	1.4	13.0	4.5	359.4	4.5	39.3	35.4	81.8	61.8	21.2	24.6	12.7	- 15.9	- 2.7	- 6.9	Azúcar
Manufactura No Primaria	27.9	5.7	17.3	- 8.2	15.7	- 0.7	13.3	38.8	25.7	58.3	40.4	73.7	- 40.3	- 1.8	- 22.6	4.0	28.5	76.7	- 2.5	19.9	- 6.7	7.7	49.9	- 31.5	Manufactura No Primaria
Arroz pilado	56.6	9.4	30.1	- 10.2	16.5	7.9	17.5	53.0	33.4	69.5	45.5	87.0	58.4	- 18.3	- 32.1	3.0	41.6	90.2	- 6.5	22.3	- 9.7	7.7	58.1	- 36.5	Arroz pilado
Café soluble	- 4.7	- 10.7	- 13.9	0.4	- 15.7	- 56.6	34.9	- 16.6	16.2	12.2	23.2	- 4.7	- 92.2	7.9	205.6	37.4	12.9	- 10.1	114.9	56.8	97.6	7.7	- 7.7	- 28.3	Café soluble
Maracuyá en jugo	- 83.1	- 40.4	- 36.2	- 43.4	251.4	- 34.7	- 32.9	- 17.8	- 49.6	- 12.5	- 34.0	10.4	1473.7	9.1	- 21.9	- 32.5	- 63.7	- 16.6	- 7.7	- 30.9	- 55.2	4.8	- 35.9	4.7	Maracuyá en jugo
Aceite esencial de limón	- 67.2	- 100.0	- 88.7	333.5	124.2	- 58.1	279.0	- 100.0	- 100.0	n.d.	- 100.0	- 100.0	- 29.9	n.d.	n.d.	- 100.0	- 70.4	277.8	214.3	- 10.0	n.d.	n.d.	n.d.	n.d.	Aceite esencial de limón
Cáscara deshidratada de limón	- 44.6	76.5	- 60.8	- 9.8	13.1	105.4	23.2	39.0	- 100.0	- 100.0	n.d.	- 100.0	- 27.5	- 100.0	- 26.5	188.2	15.4	- 24.8	- 81.2	- 55.2	- 100.0	n.d.	n.d.	n.d.	Cáscara deshidratada de limón
Alcohol etílico	- 61.8	- 30.1	- 71.3	- 72.4	- 27.2	11.8	40.2	29.4	- 12.3	10.6	26.6	32.3	- 93.3	18.8	300.0	333.8	139.7	- 0.4	- 23.3	31.5	- 9.1	23.5	16.7	- 62.9	Alcohol etílico
TOTAL	29.9	14.1	- 8.9	- 13.1	- 9.0	- 9.9	- 2.1	10.4	24.3	22.6	24.3	30.7	- 29.5	1.2	- 5.4	14.9	50.0	70.3	7.3	22.1	2.2	- 4.8	22.7	- 22.7	TOTAL

1/ Cifras preñiminales

FUENTE: Empresas industriales, MINAGRI.

ELABORACIÓN: BCRP Sucursal Piura. Departamento de Estudios Económicos

ANEXO 5

LAMBAYEQUE: EXPORTACIONES FOB POR GRUPOS DE PRODUCTO 1/
(US\$)

TIPO	2012												2013												TIPO
	ENE	FEB	MAR	ABR	MAY	JUN	JUL	AGO	SEP	OCT	NOV	DIC	ENE	FEB	MAR	ABR	MAY	JUN	JUL	AGO	SEP	OCT	NOV	DIC	
I. Productos Tradicionales	12 160	6 244	3 755	4 101	10 102	11 434	14 157	22 226	24 418	34 472	17 417	17 925	5 400	2 447	1 730	4 026	5 708	5 218	12 553	11 169	14 100	12 346	12 455	8 606	I. Productos Tradicionales
Agropecuario	12 160	6 244	3 755	4 101	10 102	11 434	14 157	22 226	24 418	34 472	17 417	17 925	5 259	2 447	1 730	4 026	5 708	5 218	12 553	11 169	14 100	12 346	12 455	8 606	Agropecuario
Minería	0	0	0	0	0	0	0	0	0	0	0	0	141	0	0	0	0	0	0	0	0	0	0	0	Minería
II. Productos No Tradicionales	7 602	8 541	11 015	6 876	8 240	17 140	11 464	13 079	14 491	19 532	17 656	17 747	12 636	10 173	13 827	15 739	10 541	16 241	19 273	12 837	13 245	18 249	22 444	35 962	II. Productos No Tradicionales
Agropecuario	7 342	8 513	10 054	6 824	7 709	16 725	10 988	13 004	14 238	19 298	17 439	17 650	12 253	9 933	13 154	15 312	9 465	15 855	18 358	12 009	13 037	17 670	22 290	35 803	Agropecuario
Maderas y Papeles	0	0	0	0	0	0	0	0	1	0	1	0	0	0	0	0	0	0	0	0	0	0	0	0	Maderas y Papeles
Metal-Mecánico	23	0	0	0	0	39	0	0	0	0	44	0	0	0	74	26	150	94	0	67	12	128	0	0	Metal-Mecánico
Minería No Metálica	9	8	12	26	12	22	12	15	17	8	9	18	27	5	11	10	16	11	19	12	9	10	8	13	Minería No Metálica
Pesquero	0	0	0	1	41	51	70	0	145	96	0	52	44	91	110	127	52	121	300	244	47	101	64	34	Pesquero
Químico	227	8	933	15	443	303	368	12	34	92	58	21	312	120	476	65	592	139	592	497	137	266	46	40	Químico
Resto de No Tradicionales	0	0	0	0	0	0	21	44	6	0	0	0	0	0	0	0	1	14	0	2	0	0	0	0	Resto de No Tradicionales
Sidero-Metalúrgico y Joyería	0	2	1	10	35	1	5	0	47	0	0	0	0	14	0	0	0	0	0	0	0	0	0	0	Sidero-Metalúrgico y Joyería
Textil	0	10	14	0	0	0	0	5	3	38	105	6	0	10	2	199	264	7	6	8	2	74	37	72	Textil
TOTAL EXPORTACIONES	19 762	14 784	14 770	10 977	18 341	28 574	25 620	35 304	38 909	54 004	35 073	35 672	18 036	12 620	15 557	19 765	16 249	21 459	31 827	24 007	27 345	30 596	34 899	44 569	TOTAL EXPORTACIONES

1/ Cifras preliminares

FUENTE : SUNAT

ELABORACIÓN: BCRP Sucursal Piura. Departamento de Estudios Económicos

BANCO CENTRAL DE RESERVA DEL PERÚ – SUCURSAL PIURA

ANEXO 6

LAMBAYEQUE: EXPORTACIONES DE PRODUCTOS NO TRADICIONALES 1/

(Miles de US\$)

TIPO	2012												2013												TIPO
	ENE	FEB	MAR	ABR	MAY	JUN	JUL	AGO	SEP	OCT	NOV	DIC	ENE	FEB	MAR	ABR	MAY	JUN	JUL	AGO	SEP	OCT	NOV	DIC	
Arroz	0	0	2	0	0	5 124	360	595	294	142	0	0	0	0	0	5 111	5 493	0	0	3	0	4 500	Arroz		
Bananas	105	0	0	15	172	397	621	411	421	238	149	138	171	359	527	132	0	69	44	28	82	83	99	156	Bananas
Cortezas de limon	0	227	159	215	89	220	141	68	0	34	34	67	204	220	206	294	240	217	103	69	0	0	42	42	Cortezas de limon
Jugo de limon	61	25	204	139	114	208	104	112	105	49	140	67	67	39	84	158	120	182	216	198	140	133	81	54	Jugo de limon
Jugo de maracuya	359	959	1 693	999	828	1 494	1 476	2 091	1 190	929	750	695	1 263	909	1 015	1 360	648	1 915	2 940	2 898	1 897	1 152	975	1 222	Jugo de maracuya
Mangos	1 507	2 623	3 037	995	582	181	38	23	18	0	35	278	2 138	2 045	3 186	1 325	251	361	351	78	63	0	153	685	Mangos
Paltas	0	259	319	331	489	1 242	0	23	0	0	0	0	0	317	746	4 656	1 591	1 311	441	368	0	0	0	0	Paltas
Uvas	294	0	0	0	0	0	0	22	0	3 462	5 764	5 565	1 841	160	0	0	0	0	0	0	0	3 572	10 469	16 051	Uvas
Otras frutas	8	121	221	130	231	348	417	858	710	97	137	60	124	443	374	465	266	104	318	243	360	137	127	773	Otras frutas
Frijoles	2 052	752	779	746	563	1 505	2 176	2 996	3 816	4 384	3 568	3 607	1 771	847	646	600	441	539	999	1 340	2 080	2 774	2 178	2 835	Frijoles
Pimientos preparados	911	500	1 517	707	1 576	2 346	1 977	2 088	3 595	5 885	2 982	2 673	1 967	1 993	2 274	2 047	2 086	1 891	2 045	1 557	4 144	4 756	3 295	2 773	Pimientos preparados
Otras legumbres	745	1 171	639	1 028	1 274	1 852	1 402	1 904	1 966	2 494	1 503	2 037	963	691	1 151	1 553	1 378	2 038	3 098	2 857	1 972	2 226	2 331	3 029	Otras legumbres
Tabaco	0	399	124	184	245	466	162	686	565	383	362	0	499	66	386	526	615	777	595	790	824	628	448	580	Tabaco
Cacao	1	0	0	0	0	0	279	0	127	0	127	0	120	0	0	0	93	0	167	0	0	0	161	0	Cacao
Manteca de cacao	0	0	47	94	46	44	89	45	47	103	93	0	0	0	85	162	77	77	159	93	187	205	0	144	Manteca de cacao
Paprika	430	374	0	76	37	148	61	222	210	84	117	103	146	65	170	131	4	1	0	42	0	0	66	15	Paprika
Otros prod.agropec. no tradicionales	868	1 102	1 312	1 164	1 461	1 148	1 685	859	1 174	1 015	1 678	2 359	980	1 779	2 303	1 904	1 656	1 262	1 387	1 447	1 287	2 000	1 865	2 943	Otros prod.agropec. no tradicionales
AGROPECUARIOS	7 342	8 513	10 054	6 824	7 709	16 725	10 988	13 004	14 238	19 298	17 439	17 650	12 253	9 933	13 154	15 312	9 465	15 855	18 358	12 009	13 037	17 670	22 290	35 803	AGROPECUARIOS
Aceite esencial de limon	130	0	886	0	416	87	368	0	0	92	0	0	213	0	418	0	336	110	454	317	42	38	0	0	Aceite esencial de limon
Otros productos químicos	97	8	48	15	27	216	0	12	34	0	58	21	99	120	59	65	256	29	138	180	95	228	46	40	Otros productos químicos
QUIMICOS	227	8	933	15	443	303	368	12	34	92	58	21	312	120	476	65	592	139	592	497	137	266	46	40	QUIMICOS
TOTAL	7 570	8 521	10 987	6 839	8 152	17 027	11 356	13 016	14 272	19 390	17 497	17 671	12 565	10 053	13 630	15 377	10 057	15 993	18 949	12 505	13 174	17 936	22 336	35 843	TOTAL

1/Cifras preliminares

FUENTE: SUNAT

ELABORACIÓN: BCRP Sucursal Piura. Departamento de Estudios Económicos

ANEXO 7

LAMBAYEQUE: INGRESOS CORRIENTES DEL GOBIERNO CENTRAL 1/

(Miles de nuevos soles)

	2012												2013												
	ENE	FEB	MAR	ABR	MAY	JUN	JUL	AGO	SEP	OCT	NOV	DIC	ENE	FEB	MAR	ABR	MAY	JUN	JUL	AGO	SEP	OCT	NOV	DIC	
I. Ingresos Tributarios	38 209	32 166	35 003	34 576	29 200	32 685	39 156	37 931	34 563	43 112	42 032	41 068	50 202	48 159	44 002	47 956	43 765	39 141	43 693	42 066	40 695	41 144	47 887	48 599	I. Ingresos Tributarios
1. Impuestos a los ingresos	17 125	12 824	17 453	15 776	11 800	14 913	14 779	15 506	15 132	17 027	17 218	16 858	24 272	17 177	21 335	22 175	23 724	16 433	17 620	17 755	15 314	15 765	17 914	18 937	1. Impuestos a los ingresos
-Personas Naturales	4 680	3 684	3 784	5 760	3 625	4 286	3 976	4 715	4 485	4 626	4 605	4 567	6 482	4 126	4 881	6 346	5 230	4 678	5 107	5 639	4 579	4 522	5 586	6 057	-Personas Naturales
-Personas Jurídicas	11 666	8 994	9 274	5 591	7 196	8 722	9 520	9 698	9 877	11 477	11 800	11 628	17 257	12 631	11 679	7 853	15 094	10 095	11 390	11 131	9 922	10 556	11 416	11 758	-Personas Jurídicas
-Regularización	778	146	4 395	4 425	980	1 905	1 284	1 093	770	924	813	662	533	420	4 776	7 976	3 399	1 660	1 123	984	813	687	912	1 122	-Regularización
2. Impuesto a la Importación	4	1	3	3	3	1	1	2	2	3	1	3	3	2	2	4	1	2	2	1	2	2	3	2. Impuesto a la Importación	
3. Impuestos General a las Ventas	17 944	16 517	13 952	13 508	12 333	13 685	18 166	17 196	15 337	20 584	18 470	18 156	21 264	26 396	17 168	19 086	14 326	17 823	20 201	16 892	19 975	19 544	22 460	23 673	3. Impuestos General a las Ventas
-Operaciones Internas	17 934	16 508	13 944	13 502	12 325	13 679	18 158	17 187	15 328	20 568	18 464	18 147	21 257	26 387	17 162	19 080	14 320	17 816	20 188	16 884	19 968	19 537	22 453	23 664	-Operaciones Internas
-Operaciones Externas	11	9	8	6	8	6	8	9	9	16	6	8	7	10	6	6	6	7	13	7	7	7	7	10	-Operaciones Externas
4. Impuestos Selectivo al Consumo	119	222	662	229	300	197	580	154	163	535	604	233	374	156	190	281	239	243	239	232	184	325	400	345	4. Impuestos Selectivo al Consumo
5. Otros ingresos tributarios	3 017	2 602	2 932	5 061	4 763	3 890	5 630	5 072	3 930	4 962	5 738	5 818	4 289	4 428	5 307	6 411	5 475	4 639	5 631	7 186	5 222	5 508	7 111	5 640	5. Otros ingresos tributarios
II. Ingresos No Tributarios	46	37	39	26	32	33	38	29	21	24	17	18	35	29	18	34	35	30	37	46	28	38	57	31	II. Ingresos No Tributarios
INGRESOS CORRIENTES (I+II)	38 255	32 203	35 042	34 602	29 232	32 718	39 194	37 960	34 584	43 135	42 049	41 087	50 238	48 187	44 020	47 990	43 800	39 171	43 730	42 112	40 723	41 182	47 944	48 630	INGRESOS CORRIENTES (I+II)

1/ En Términos Reales

FUENTE: SUNAT

ELABORACIÓN: BCRP Sucursal Piura. Departamento de Estudios Económicos

ANEXO 8

**LAMBAYEQUE: GASTOS NO FINANCIEROS DEL GOBIERNO REGIONAL 1/
(Miles de nuevos soles)**

	DICIEMBRE			ENERO - DICIEMBRE		
	2012	2013	Var.%2/	2012	2013	Var.%2/
GASTOS NO FINANCIEROS	116,995	143,241	19.1	638,458	772,085	17.7
a. GASTOS CORRIENTES	89 375	77 975	-15.2	448 059	541 919	12.2
1. Personal y obligaciones sociales	45 906	41 271	-12.6	329 380	396 890	17.2
2. Pensiones y otras prestaciones soci	11 249	10 819	-6.5	100 837	103 689	0.0
3. Bienes y servicios	22 033	21 726	-4.1	88 003	107 629	19.0
4. Donaciones y transferencias	0	0	0.0	0	0	0.0
5. Otros gastos	10 187	4 159	-60.3	19 214	11 687	-40.7
b. GASTOS DE CAPITAL	27 620	65 265	137.1	190 399	230 165	31.5
1. Adquisición activos no financieros	21 612	63 336	184.9	207 626	293 501	37.0
2. Otros gastos de capital	4 363	0	-100.0	8 748	0	-100.0

1/ Información actualizada al 31 de diciembre de 2013.

2/ Variación en términos reales

FUENTE: Ministerio de Economía y Finanzas

ELABORACIÓN: BCRP, Sucursal Piura. Departamento de estudios Económicos.

ANEXO 9

LAMBAYEQUE: GASTOS NO FINANCIEROS DE LOS GOBIERNOS LOCALES 1/

(Miles de nuevos soles)

	NOVIEMBRE			ENERO-NOVIEMBRE		
	2012	2013	Var % ^{2/}	2012	2013	Var % ^{2/}
GASTOS NO FINANCIEROS	121 938	170 085	-69.9	662 391	552 394	-19.0
a. GASTOS CORRIENTES	23 007	24 333	-24.7	213 610	225 890	2.7
1. Personal y obligaciones sociales	11 110	11 798	-21.8	98 615	109 369	7.8
2. Pensiones y otras prestaciones sociales	2 959	2 638	-27.9	23 135	22 862	-3.9
3. Bienes y servicios	7 952	8 886	-25.4	82 565	85 463	0.6
4. Donaciones y transferencias	816	976	-47.6	5 636	4 639	-20.0
5. Otros gastos	170	35	-14.7	3 659	3 557	-5.5
b. GASTOS DE CAPITAL	98 931	145 752	-80.4	448 781	326 504	-29.3
1. Adquisición de activos no financieros	98 899	145 806	-80.4	448 538	325 528	-29.4
2. Otros gastos de capital	32	- 54	-93.9	243	976	290.5

1/ Información actualizada al 31 de diciembre de 2013.

2/ Variación en términos reales

FUENTE: Ministerio de Economía y Finanzas.

ELABORACIÓN: BCRP Sucursal Piura. Departamento de Estudios Económicos

ANEXO 10

**LAMBAYEQUE: CARTERA PESADA EN EL SISTEMA FINANCIERO 1/
(En porcentajes)**

ENTIDADES FINANCIERAS	2012												2013												ENTIDADES FINANCIERAS
	ENE	FEB	MAR	ABR	MAYO	JUN	JUL	AGO	SEP	OCT	NOV	DIC	ENE	FEB	MAR	ABR	MAY	JUN	JUL	AGO	SEP	OCT	NOV	DIC	
AGROBANCO	6.3	5.3	5.4	3.8	3.1	3	2.9	2.9	2.8	3	2.6	2.5	2.5	2.3	1.9	2.3	2.6	1.5	1.5	1.5	1.4	2.0	2.9	3.5	AGROBANCO
BANCO DE LA NACIÓN	0.3	0.3	0.4	0.4	0.4	0.4	0.4	0.4	0.5	0.4	0.5	0.4	0.4	0.4	0.4	0.4	0.4	0.4	0.5	0.5	0.4	0.4	0.4	0.5	BANCO DE LA NACIÓN
A. BANCA MULTIPLE	2.9	2.9	2.9	2.9	2.9	3	3	2.9	2.8	2.7	2.9	2.9	3.0	3.2	3.3	3.3	3.3	3.3	3.1	3.2	3.1	3.2	3.3	2.7	A. BANCA MULTIPLE
B. INSTITUCIONES DE MICROFINANZAS																									B. INSTITUCIONES DE MICROFINANZAS
Cajas Municipales	6.1	6.1	6.1	6.3	6.2	6.2	6.3	6.5	6.3	6.3	6.3	4.7	4.7	5.1	5.6	5.5	5.5	5.2	5.4	5.4	5.9	5.7	5.6	4.6	Cajas Municipales
Cajas Rurales	5.8	6.9	6.8	6.7	6.1	6	5.8	5.5	6.1	6.3	6.8	6.7	7.1	7.3	8.1	8.3	12.5	14.0	15.9	15.9	16.8	17.8	18.5	19.3	Cajas Rurales
Edpymes	10	10.1	10.2	10.9	11.2	11.4	8.1	8.2	7.6	7.6	7.3	6.2	6.5	6.4	6.8	6.3	6.4	6.7	6.1	6.2	6.3	5.8	5.7	5.6	Edpymes
Empresas Financieras	3.6	3.5	3.7	3.6	4	4.1	4	4.4	4.3	4.8	4.1	4.8	5.0	4.4	5.4	5.4	5.3	5.2	6.4	6.4	5.9	5.7	5.5	5.7	Empresas Financieras
TOTAL	3.50	3.60	3.5	3.6	3.5	3.6	3.6	3.5	3.4	3.4	3.4	3.3	3.4	3.5	3.7	3.7	3.7	3.6	3.6	3.7	3.6	3.7	3.8	3.9	TOTAL

1/ Cifras preliminares

FUENTE : SBS - Instituciones Financieras

ELABORACIÓN: BCRP Sucursal Piura. Departamento de Estudios Económicos

