



BANCO CENTRAL DE RESERVA DEL PERÚ

SUCURSAL DE PIURA

**SÍNTESIS ECONÓMICA DE LAMBAYEQUE
ABRIL 2013¹**

DEPARTAMENTO ESTUDIOS ECONÓMICOS

¹ En la preparación de este documento intervinieron Mario Alvarado Tabacchi, Rosario Alama Salazar, Bersabeth Palacios Patrón y Kiel Arroyo Labán.

CONTENIDO

RESEÑA INTRODUCTORIA	2
I. ACTIVIDAD PRODUCTIVA.....	3
1.1. Producción.....	3
1.1.1 Producción Agropecuaria.....	3
1.1.2. Producción Pesquera.....	8
1.1.3. Producción Manufacturera.....	9
1.1.4. Construcción.....	11
1.1.5. Electricidad y Agua.....	11
II. SECTOR EXTERNO.....	12
2.1 Exportaciones.....	12
III. FINANZAS PÚBLICAS.....	17
3.1. Gobierno Central.....	17
3.2. Gobierno Regional.....	17
3.3. Gobierno Local.....	19
IV. MONEDA Y CRÉDITO.....	20
4.1. Depósitos del Sistema Financiero.....	20
4.2. Crédito del Sistema Financiero.....	21
4.3. Crédito a la pequeña y microempresa.....	23
V. INFORMACIÓN ESTADÍSTICA.....	24
Anexo 1: Producción Agropecuaria.....	25
Anexo 2: Lambayeque cosechas.....	26
Anexo 3: Lambayeque Área Sembrada (Has).....	27
Anexo 4: Producción Pesquera.....	28
Anexo 5: Producción Manufacturera (Índice 1994 = 100).....	29
Anexo 6: Producción Manufacturera (Variaciones Porcentuales).....	30
Anexo 7: Exportaciones FOB por Grupo de Producto.....	31
Anexo 8: Exportaciones de Productos Tradicionales.....	32
Anexo 9: Exportaciones de Productos No Tradicionales.....	33
Anexo 10: Exportaciones por Bloque Económico y países.....	34
Anexo 11: Ingresos Corrientes del Gobierno Central.....	35
Anexo 12: Depósitos y Obligaciones el Sistema Financiero.....	36
Anexo 13: Cartera Pesada en el Sistema Financiero.....	37
Anexo 14: Crédito de Sistema Financiero.....	38
Ficha técnica.....	39

DIRECCIÓN EN INTERNET

<http://www.bcrp.gob.pe>

RESEÑA INTRODUCTORIA

En el primer cuatrimestre de 2013, el **Indicador de Actividad Económica Regional** mostró un aporte al crecimiento regional interanual del 7,7 por ciento por parte de los sectores que lo conforman¹. Esto obedeció a la expansión de los sectores agropecuario (29,1 por ciento), pesca (34,7 por ciento), manufactura (23,4 por ciento), construcción (6,0 por ciento), servicios gubernamentales (19,0 por ciento) y servicios financieros (13,6 por ciento). El sector de electricidad y agua retrocedió ligeramente.

En abril, las **exportaciones** del departamento de Lambayeque fueron de US\$20,2 millones, siendo superiores en 84,2 por ciento a las de igual mes del año pasado. Esto se explica por la expansión en las ventas de productos no tradicionales (135,5 por ciento) que más que compensó

la caída en los tradicionales (-1,8 por ciento).

En el plano fiscal, los **ingresos del Gobierno Central** recaudados a través de la SUNAT en Lambayeque bordearon los S/.48,0 millones, implicando un repunte de 35,6 por ciento respecto de abril del año anterior. Esto se explica por la expansión de lo captado por concepto de impuestos a los ingresos (37,4 por ciento) e impuesto general a las ventas (38,1 por ciento). De otro lado, el **gasto del gobierno regional** se expandió en 37,9 por ciento.

Con relación al **sistema financiero**, los **depósitos** y los **créditos** aumentaron en 8,9 y 18,1 por ciento, respectivamente, en comparación con abril de 2012. La **mora** fue de 3,8 por ciento.

I. ACTIVIDAD PRODUCTIVA

1.1. Producción

En el primer cuatrimestre de 2013, el **Indicador de Actividad Económica Regional** mostró un aporte al crecimiento regional interanual del 7,7 por ciento por parte de los sectores que lo conforman¹. Esto obedeció a la expansión de los sectores agropecuario (29,1 por ciento), pesca (34,7

por ciento), manufactura (23,4 por ciento), construcción (6,0 por ciento), servicios gubernamentales (19,0 por ciento) y servicios financieros (13,6 por ciento). El sector de electricidad y agua retrocedió ligeramente.

CUADRO Nº 1
INDICADOR DE ACTIVIDAD ECONÓMICA REGIONAL 1/ 2/
(Variación porcentual respecto a similar período del año anterior)

Sectores	Ponderación 3/	2013	
		Enero-Abril	
Agropecuario	10,0	29,1	
Agricultura	7,1	33,5	
Pecuario	2,9	11,9	
Pesca	0,2	34,7	
Manufactura	12,1	23,4	
Primaria	9,4	39,5	
No primaria	2,7	14,1	
Construcción	6,4	6,0	
Electricidad y agua	0,8	- 0,6	
Servicios gubernamentales	6,4	19,0	
Servicios financieros	1,8	13,6	
TOTAL	37,7	7,7	

1/ Es un indicador parcial de la actividad económica de la región que alcanza una cobertura de 37,7 por ciento del valor agregado bruto de la producción regional según cifras del INEI

2/ Cuadro actualizado con información al 25 de junio de 2013.

3/ Corresponde a la estructura productiva de la región para el año 2007 según cifras del INEI. En el caso de los servicios financieros se considera como ponderación el promedio nacional para dicho año (1,8 por ciento).

Fuente: Ministerio de Agricultura, Ministerio de la Producción, empresas industriales, Cementos Pacasmayo, OSINERMINING, EPSEL, SUNAT, MEF-SIAF, SBS.

Elaboración: BCRP, Sucursal Piura

1.1.1. Producción Agropecuaria

En abril, el sector agropecuario creció 14,5 por ciento en relación con análogo mes del año anterior; lo cual respondió al incremento en la producción agrícola (16,8

por ciento) y pecuaria (7,0 por ciento). De este modo, en el primer cuatrimestre se acumuló un crecimiento sectorial del 29,1 por ciento.

CUADRO Nº 2
VALOR BRUTO DE PRODUCCIÓN AGROPECUARIO
(Variación real 1/)

	ABRIL		ENE - ABR	
	2012	2013	2012	2013
Subsector Agrícola	-2,9	16,8	-12,1	33,5
Subsector Pecuario	-1,9	7,0	5,6	11,9
Sector Agropecuario	-2,7	14,5	-9,1	29,1

1/ Respecto al mismo mes o período del año anterior

FUENTE: Dirección Regional de Agricultura de Lambayeque

ELABORACIÓN: BCRP, Sede Regional Piura - Dpto. de Estudios Económicos

1 A fin de interpretar adecuadamente el resultado global del Indicador de Actividad Económica Regional, éste debe entenderse, en sentido estricto, como el aporte al crecimiento regional de los sectores (principalmente primarios y secundarios) incluidos en el indicador. Vale decir, en conjunto, estos sectores crecieron en 20,4 por ciento, pero como su peso relativo en el PBI es de 37,7 por ciento, su contribución conjunta al crecimiento regional es de 7,7 por ciento (20,4% x 0.377).

CUADRO Nº 3
PRODUCCIÓN DE PRINCIPALES PRODUCTOS AGRÍCOLAS 1/
(en TM)

CULTIVO	ABRIL			ENERO - ABRIL		
	2012	2013	Var. %	2012	2013	Var. %
Algodón	315	262	-16,8	315	262	-16,8
Arroz	0	1 141	n.d.	20 001	30 159	50,8
Café	10	8	-20,0	26	35	34,6
Camote	530	1 618	205,3	2 957	5 987	102,5
Cebolla	2 043	1 184	-42,0	5 011	4 305	-14,1
Caña de azúcar	157 192	186 242	18,5	649 196	860 556	32,6
Frijol Caupí	29	142	389,7	123	303	146,3
Frijol G/S	3	3	0,0	117	168	43,6
Limón	3 894	5 082	30,5	17 923	17 303	-3,5
Maíz Amarillo Duro	3 479	5 646	62,3	16 676	21 734	30,3
Maíz Amiláceo	304	410	34,9	624	1 017	63,0
Maíz Choclo	1 974	1 669	-15,5	4 559	6 145	34,8
Mango	220	450	104,5	30 148	53 196	76,4
Papa	300	462	54,0	1 278	2 010	57,3
Piquillo	0	0	n.d.	7 831	4 688	-40,1
Trigo	0	0	n.d.	0	0	n.d.
Yuca	75	0	-100,0	1 288	1 603	24,5

1/ Cifras preliminares

FUENTE: Dirección Regional de Agricultura de Lambayeque

ELABORACIÓN: BCRP, Sede Regional Piura - Dpto. de Estudios Económicos

El desempeño positivo de la actividad agrícola obedeció a la expansión en la producción de caña de azúcar (18,5 por ciento), limón (30,5 por ciento), maíz amarillo duro (62,3 por ciento) y mango (104,5 por ciento). En el caso de la caña, influyó el hecho de que Pomalca operara

durante más días en comparación con abril del 2012. En relación con el maíz amarillo duro, se cosechó una mayor superficie. Por su parte, el comportamiento ampliamente favorable del mango obedece a un rebote estadístico, ya que la campaña del año pasado fue atípicamente mala.

Gráfico Nº 1
Producción de Maíz Amarillo (miles TM)

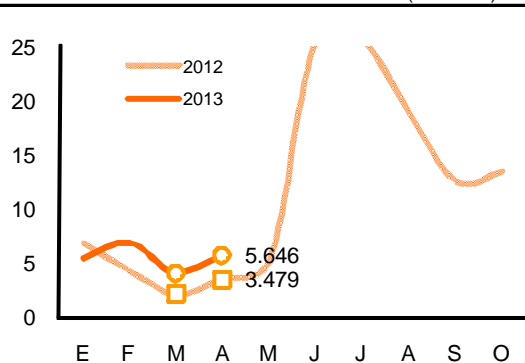

Fuente: OIA Lambayeque Elab.: BCRP Piura - Est. Económicos

Gráfico Nº 2
Producción de Caña de Azúcar (miles TM)

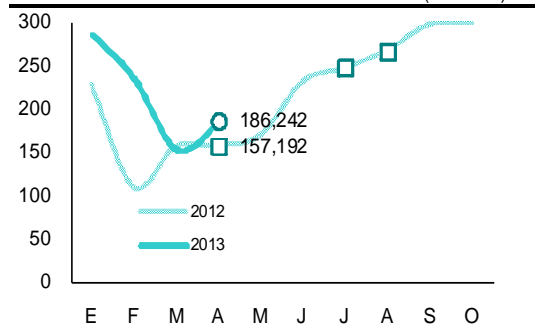

Fuente: OIA Lambayeque Elab.: BCRP Piura - Est. Económicos

**GRÁFICO Nº 3
PARTICIPACIÓN EN EL VBP AGRÍCOLA
(ENERO - ABRIL 2013)**

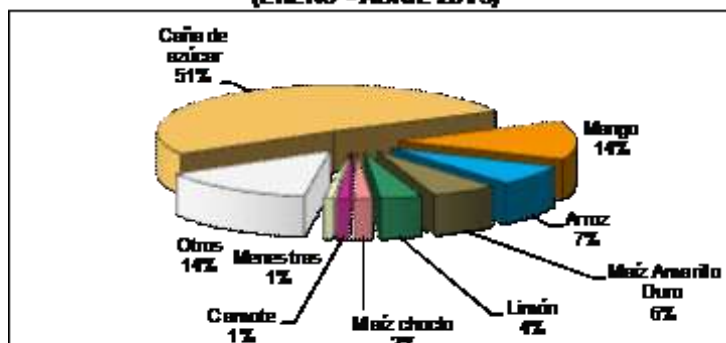

ELABORACIÓN: BCRP Sede Regional Piura. Dpto. de Estudios Económicos

En el mes bajo análisis, los precios en chacra mostraron comportamientos mixtos con relación a abril del año previo. De un lado, el incremento más destacable fue el del limón (115,7 por ciento) debido a la

menor oferta proveniente de Piura (principal departamento productor del cítrico). De otro lado, la caída más acentuada se registró en el precio del tomate (-59,0 por ciento).

**CUADRO Nº 4
PRECIOS EN CHACRA
(Nuevos soles por Kg.)**

Cultivos	ABRIL		Var. %
	2012	2013	
Algodón	2,64	3,08	16,7
Arroz	n.c.	0,94	n.a.
Café	6,66	6,20	-6,9
Frijol Caupí	2,50	2,30	-8,2
Frijol G/S	4,00	4,00	0,0
Limón	0,75	1,61	115,7
Maíz Amarillo	0,79	0,85	7,6
Maíz Amiláceo	1,10	1,41	28,5
Maíz Choclo	2,63	2,96	12,8
Mango	0,50	n.c.	n.c.
Papa	0,58	0,60	3,4
Tomate	1,90	0,78	-59,0
Trigo	n.c.	n.c.	n.c.
Yuca	1,14	n.c.	n.c.

n.c.: no cotiza

FUENTE: Dirección Regional de Agricultura de Lambayeque

ELABORACIÓN: BCRP, Sede Regional Piura - Dpto. Est. Econ.

**Gráfico Nº 4
Precio en Chacra del MAD (S/. x kg)**

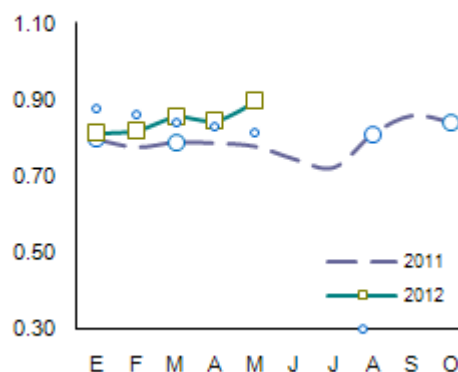

Fuente: OIA - Lambayeque Elab.: BCRP - Sede Piura

CUADRO N° 5
CAUDAL DE RÍOS Y AGUA EN RESERVORIOS

Ríos y reservorios	ABRIL		Var. %
	2012	2013	
Río La Leche ^{1/}	16,6	6,1	-63,1
Río Chancay-Lambayeque ^{1/}	99,4	76,8	-22,7
Reservorio Tinajones ^{2/}	324,6	290,8	-10,4

^{1/} Caudal promedio del mes (m³/seg.)

^{2/} Volumen disponible promedio del mes (millones de m³)

FUENTE: Dirección Regional de Agricultura de Lambayeque

ELABORACIÓN: BCRP Sede Regional Trujillo. Dpto Est. Económicos

En un contexto de relativa restricción hídrica, las siembras en el mes disminuyeron a la mitad con relación a similar período del año anterior. Igualmente, el área acumulada en lo que va de la campaña se contrajo en 4,6 por ciento; a pesar de lo cual la superficie de arroz se expandió en 11,0 por ciento. La expectativa

es que se revierta el actual déficit hídrico a fin de poder atender debidamente el área instalada de arroz, habida cuenta de que es un cultivo exigente en agua; en todo caso, la mayor siembra de este cereal se hizo a costa de otros cultivos como algodón y maíz amarillo duro.

CUADRO N° 6
SUPERFICIE SEMBRADA 1/
(Has)

CULTIVO	ABRIL		CAMPAÑA AGRÍCOLA 2/	
	2012	2013	2011-2012	2012-2013
CULTIVOS TRANSITORIOS	11 437	5 727	84 684	80 820
Algodón	0	0	3 733	856
Arroz	10	0	46 961	52 131
Camote	177	171	563	498
Frijol Caupí	322	222	1 152	1 216
Frijol G/S	22	0	2 660	670
Maíz Amarillo Duro	1 929	2 861	18 634	13 625
Maíz Amiláceo	175	140	1 605	1 718
Maíz Choclo	217	210	1 977	1 985
Menestras	72	0	2 841	4 416
Papa	100	90	645	618
Páprika	56	18	165	21
Piquillo	0	0	170	21
Trigo	350	0	1 608	1 713
Yuca	59	55	713	657
Otros	7 948	1 960	1 257	675
Total	11 437	5 727	84 684	80 820

^{1/} Cifras preliminares

^{2/} De agosto a abril

FUENTE: Dirección Regional de Agricultura de Lambayeque

ELABORACIÓN: BCRP, Sede Regional Piura - Dpto. de Estudios Económicos

En abril, la actividad pecuaria creció 7,0 por ciento respecto de similar mes del año anterior debido al incremento de la producción de todas las especies cárnicas,

excepto carne de aves, así como de huevos y leche. En particular, la producción de carne de vacuno se expandió en 32,9 por ciento.

**CUADRO N° 7
PRODUCCIÓN PECUARIA
(en TM)**

ESPECIES	ABRIL			ENERO - ABRIL		
	2012	2013	Var %	2012	2013	Var %
Carne de Ave	959	851	-11,2	3 957	3 816	-3,6
Carne de Ovino	41	60	46,2	169	221	30,8
Carne de Porcino	129	133	2,6	457	603	32,1
Carne de Vacuno	207	276	32,9	881	1 094	24,1
Carne de Caprino	12	24	102,7	59	88	48,6
Huevos	295	301	1,9	1 144	1 207	5,5
Leche	3 326	4 251	27,8	12 862	17 108	33,0

FUENTE: Dirección Regional de Agricultura de Lambayeque

ELABORACIÓN: BCRP Sede Regional Piura. Dpto. de Estudios Económicos

**GRAFICO N° 5
PARTICIPACIÓN EN EL VEP PECUARIO
(ENERO - ABRIL 2013)**



ELABORACIÓN: BCRP Sede Regional Piura. Dpto. de Est. Econ.

Gráfico N° 6

Precio en Granja: Carne de Ave (S/. x kg)

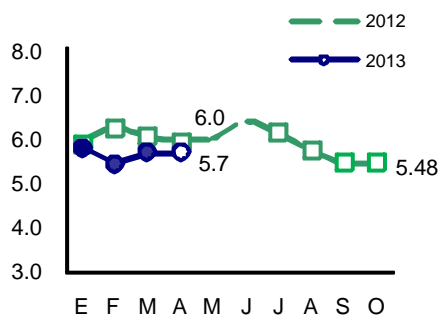

Fuente: DIA - Región Lambayeque Elab.: Est. Econ. BCRP

Gráfico N° 7

Precio en Granja: Carne de Vacuno (S/. x kg)

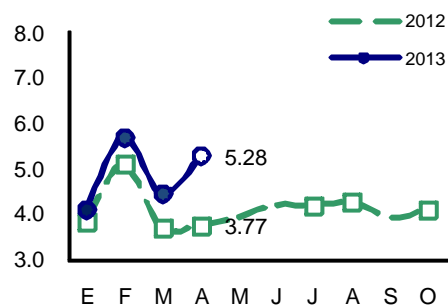

Fuente: DIA - Región Lambayeque Elab.: Est. Econ. BCRP

1.1.2. Producción Pesquera

En abril, la **producción pesquera** destinada al consumo en fresco creció en 19,7 por ciento respecto de igual mes del año

anterior. En el primer cuatrimestre, el sector creció en 34,7 por ciento con relación a similar período del año previo.

CUADRO N° 8
PRODUCCIÓN PESQUERA
(T.M.B)

ESPECIES	ABRIL			ENERO - ABRIL		
	2012	2013 1/	Var.% 2/	2012	2013 1/	Var.% 2/
Bonito	89	160	79,8	683	1 407	106,0
Barrilete	0	1	n.d.	0	3	n.d.
Caballa	0	15	n.d.	50	120	140,0
Cabrilla	0	4	n.d.	53	24	- 54,7
Cachema	13	2	- 84,6	117	56	- 52,1
Cojinova	0	0	n.d.	1	0	- 100,0
Jurel	0	3	n.d.	0	7	n.d.
Lenguado	0	0	n.d.	2	0	- 100,0
Lisa	78	85	9,0	831	944	13,6
Lorna	10	2	- 80,0	28	23	- 17,9
Raya	18	5	- 72,2	52	34	- 34,6
Sardina	0	0	n.d.	0	0	n.d.
Suco	17	16	- 5,9	151	143	- 5,3
Tollo	9	5	- 44,4	76	46	- 39,5
Bagre	1	2	100,0	1	19	1 800,0
Otros	47	31	- 34,0	203	173	- 14,8
TOTAL			19,7			34,7

1/ Estimado preliminar

2/ Variación en términos reales a precios de 1994

Fuente : Ministerio de la Producción. Dirección Regional de Pesquería - Lambayeque

Elaboración: BCRP Sede Regional Piura. Departamento de Estudios Económicos.

1.1.3. Producción Manufacturera

En abril, el sector industrial creció 49,3 por ciento respecto de análogo mes del año pasado. Esto respondió al incremento en la manufactura primaria (22,4 por ciento) y no

primaria (65,9 por ciento). En lo que va del año, la expansión sectorial fue del 23,4 por ciento.

CUADRO Nº 9
VALOR BRUTO DE PRODUCCIÓN SECTOR MANUFACTURA
(Variación real 1/)

	ABRIL		ENE - ABR	
	2012	2013	2012	2013
Manufactura Primaria	-19,5	22,4	-3,6	39,5
Manufactura no Primaria	-8,2	65,9	9,7	14,1
Total Sector	-12,9	49,3	4,5	23,4

1/ Respecto al mismo mes o período del año anterior

FUENTE: Empresas Industriales y Dirección Regional de Agricultura

ELABORACIÓN: BCRP, Sede Regional Piura - Dpto. de Estudios Económicos

La industria azucarera mostró un significativo repunte mensual merced a que la empresa Pomalca operó durante siete días más en comparación con abril del año

anterior. Asimismo, las condiciones climáticas han favorecido un mayor contenido de azúcares en la caña.

CUADRO Nº 10
PRODUCCIÓN MANUFACTURERA PRIMARIA
(Índice de volumen físico: 1998 = 100)

CIUU - Rama de Actividad	ABRIL			ENERO - ABRIL		
	2012	2013	Var. %	2012	2013	Var. %
Azúcar	96,5	118,1	22,4	100,3	139,9	39,5
Total	96,5	118,1	22,4	100,3	139,9	39,5

1/ Cifras preliminares

FUENTE: Empresas azucareras y Dirección Regional de Agricultura

ELABORACIÓN: BCRP, Sede Regional Piura - Dpto. de Estudios Económicos

El desempeño ampliamente favorable del subsector de industria no primaria obedeció a la mayor producción de arroz pilado (86,8 por ciento), café soluble (12,5 por ciento), cáscara deshidratada de limón (44,9 por

ciento) y alcohol etílico (239,9 por ciento). El caso de la industria molinera se explica por la amplia disponibilidad de materia prima.

CUADRO Nº 11
PRODUCCIÓN MANUFACTURERA NO PRIMARIA
(Índice de volumen físico: 1998 = 100)

CIUU - Rama de Actividad	ABRIL			ENERO - ABRIL		
	2012	2013	Var. %	2012	2013	Var. %
Alimentos y Bebidas						
Arroz pilado	89,3	166,8	86,8	110,5	124,3	12,4
Café soluble	44,1	49,6	12,5	31,4	32,9	4,8
Jugos de fruta	1054,1	985,5	-6,5	967,4	762,4	-21,2
Otros						
Aceite esencial de limón	521,4	0,0	-100,0	137,1	486,4	254,8
Cáscara deshidratada de limón	130,7	189,4	44,9	98,4	112,0	13,8
Alcohol etílico	11,5	39,0	239,9	10,5	25,7	145,5
Total	86,8	144,1	65,9	97,1	110,8	14,1

1/ Cifras preliminares

FUENTE: Empresas Industriales y Dirección Regional de Agricultura

ELABORACIÓN: BCRP, Sede Regional Piura - Dpto. de Estudios Económicos

Gráfico N° 8
Precio FOB de Frijol Castilla (US\$ x kg.)

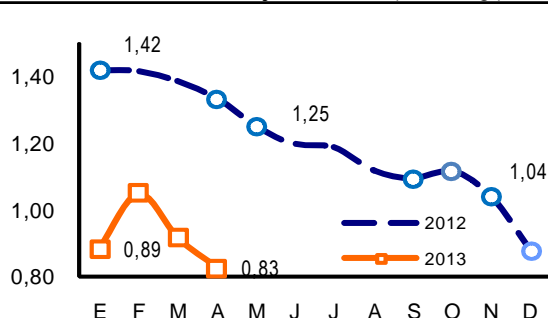

Fuente: ADUANAS Elaboración: BCRP - Sede Regional Piura

Gráfico N° 9
Precio FOB Conservas de Aji Piquillo (US\$ x kg)

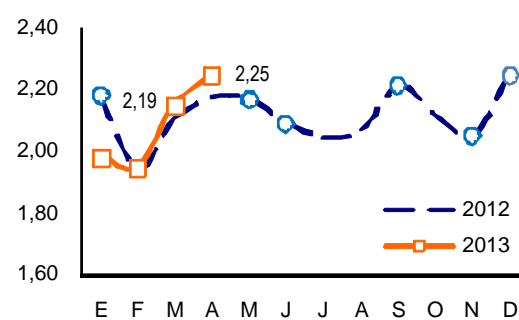

Fuente: ADUANAS Elaboración: BCRP - Sede Regional Piura

1.1.4 Construcción

En abril, el **sector de la construcción**, medido a través del despacho de cemento, creció en 2,6 por ciento con relación a igual

mes del año anterior. En el primer cuatrimestre, la expansión sectorial fue de 6,0 por ciento.

CUADRO N° 12
PRINCIPALES INDICADORES DEL SECTOR CONSTRUCCIÓN

	ABRIL			ENERO - ABRIL		
	2012	2013 1/	Var %	2012	2013 1/	Var %
Despacho de cemento (tm)	36 062	37 000	2,6	147 450	156 281	6,0

1/ Preliminar

FUENTE : Empresa de Cementos Pacasmayo S.A.A.

ELABORACION : BCRP, Sede Regional Piura. Dpto. de Estudios Económicos.

1.1.5. Electricidad y Agua

En abril, la **producción de electricidad y agua** decreció en 2,4 por ciento respecto de igual mes del año 2012 debido básicamente a

la menor producción de agua (-3,3 por ciento). En el período enero-abril, el sector registró una ligera caída del 0,6 por ciento.

CUADRO N° 13
PRODUCCIÓN DE ELECTRICIDAD Y AGUA

	ABRIL			ENERO - ABRIL		
	2012	2013	Var %	2012	2013	Var %
Electricidad (mwh)	6 733	6 718	-0,2	27 915	28 020	0,4
Agua (m3)	4 427 507	4 280 578	-3,3	17 714 518	17 536 906	-1,0
Variación del sector 1/			-2,4			-0,6

1/ Variación en términos reales

FUENTE : Ministerio de Energía y Minas; INEI

ELABORACION : BCRP, Sede Regional Piura. Dpto. de Estudios Económicos.

II. SECTOR EXTERNO

2.1. Exportaciones

En abril, las **exportaciones** del departamento de Lambayeque fueron de US\$20,2 millones, siendo superiores en 84,2 por ciento a las de igual mes del año pasado. Esto se explica por la expansión en las ventas de productos no tradicionales (135,5 por ciento) que más que compensó la caída en los tradicionales (-1,8 por ciento). En este último caso, hubo una disminución en los envíos de café (-4,1 por ciento) pero un aumento en azúcar (54,7 por ciento).

En lo relativo a los productos no tradicionales, se observó una recuperación general, excepto en frijoles y otras legumbres. Así, se registraron incrementos en las exportaciones de paltas (1 449,2 por ciento), bananas (780,0 por ciento), mangos (33,2 por ciento), pimientos preparados (189,4 por ciento), jugo de maracuyá (36,1 por ciento), páprika y otros capsicum (346,1 por ciento) y tabaco (185,6 por ciento).

CUADRO N° 14
EXPORTACIONES DEL DEPARTAMENTO DE LAMBAYEQUE POR SECTORES
(Valor FOB en miles de US \$)

	ABRIL			ENERO-ABRIL		
	2012	2013	Var %	2012	2013	Var %
I. Productos Tradicionales	4 101	4 026	-1,8	26 259	13 514	-48,5
Agropecuario	4 101	4 026	-1,8	26 259	13 373	-49,1
Minería	0	0	n.d.	0	141	n.d.
II. Productos No Tradicionales	6 876	16 190	135,5	34 034	52 788	55,1
Agropecuario	6 824	15 770	131,1	32 732	51 101	56,1
Químico	15	65	333,3	1 185	972	-18,0
Otros	37	355	859,5	117	715	511,1
Total Exportaciones	10 977	20 216	84,2	60 293	66 302	10,0

FUENTE : SUNAT.

ELABORACIÓN: BCRP, Sede Regional Piura. Departamento de Estudios Económicos

En el primer cuatrimestre del año, las exportaciones crecieron en 10,0 por ciento respecto de igual período del año anterior. El

aporte relativo de los productos tradicionales fue de 20,4 por ciento frente a 56,4 por ciento de los no tradicionales.

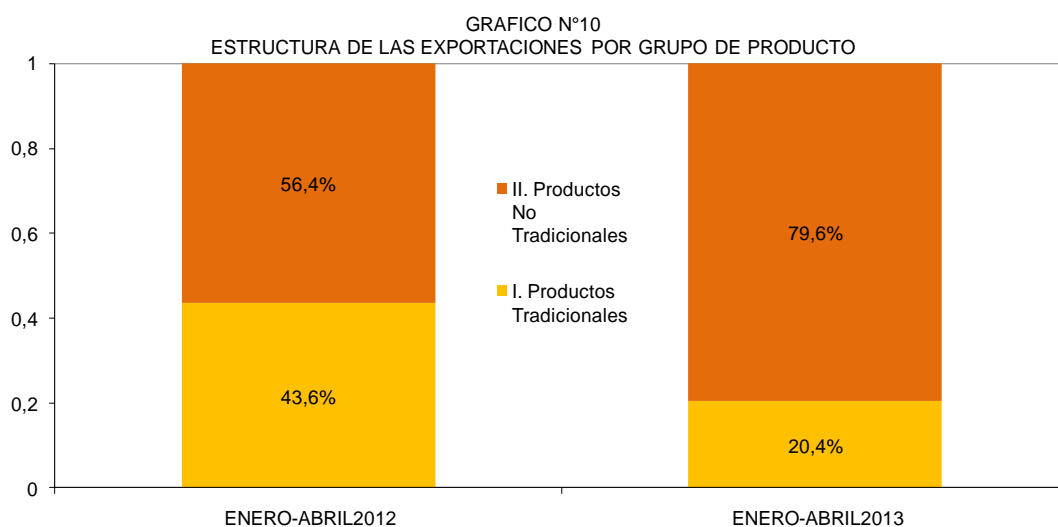

FUENTE : SUNAT.

ELABORACIÓN: BCRP, Sede Regional Piura. Dpto. de Estudios Económicos

El sector agropecuario se constituyó en el principal generador de divisas. Aunque las ventas de café disminuyeron su participación relativa dentro del total, de 42,9 por ciento a

19,2 por ciento; en cambio, los pimientos preparados aumentaron la suya de 6,0 a 12,4 por ciento respecto a la que registraban en igual período del año previo.

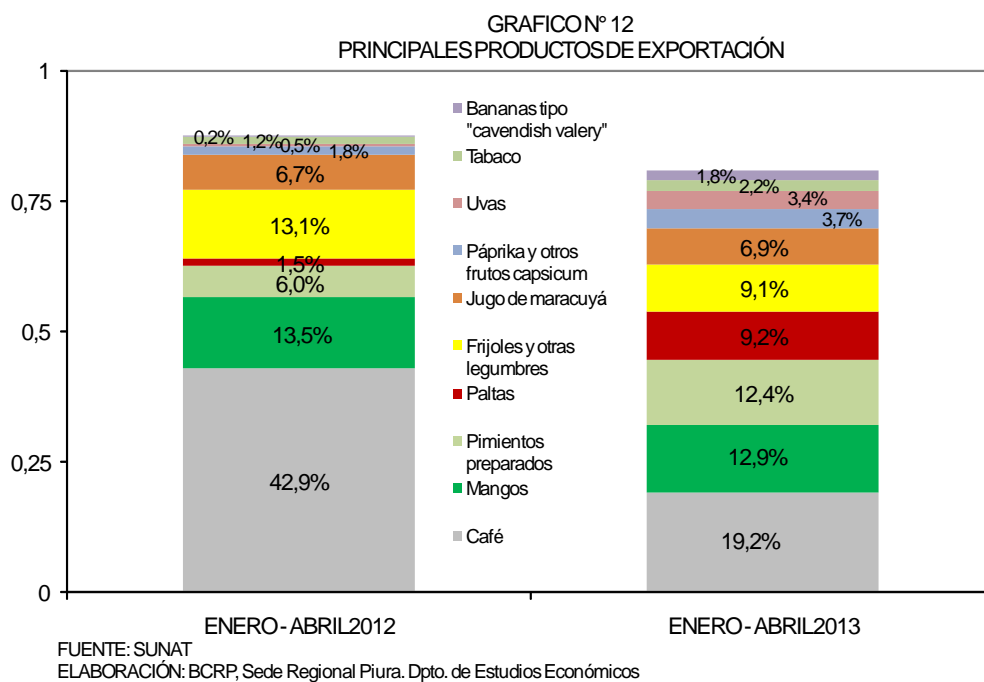
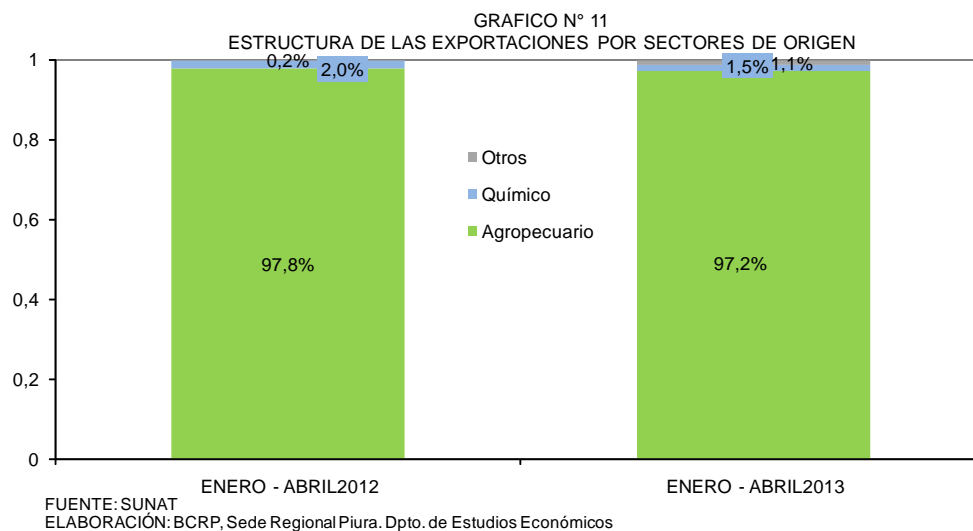

CUADRO N° 15
EXPORTACIONES DEL DEPARTAMENTO DE LAMBAYEQUE POR PRINCIPALES PRODUCTOS
 (Valor FOB en miles de US\$)

	ABRIL			ENERO - ABRIL		
	2012	2013	var %	2012	2013	var %
Café	3 943	3 782	- 4,1	25 854	12 725	- 50,8
Mangos	995	1 325	33,2	8 162	8 562	4,9
Pimientos preparados	707	2 047	189,4	3 635	8 238	126,6
Paltas	331	5 128	1 449,2	908	6 116	573,6
Frijoles y otras legumbres	1 774		- 100,0	7 912	6 052	- 23,5
Jugo de maracuyá	999	1 360	36,1	4 010	4 547	13,4
Páprika y otros frutos capsicum	171	761	346,1	1 081	2 443	126,1
Uvas	0	0	n.d.	294	2 229	658,2
Tabaco	184	526	185,6	707	1 476	108,8
Bananas tipo "cavendish valery"	15	132	780,0	120	1 220	916,7
Cortezas de limón	215	294	36,8	601	923	53,5
Azúcar	158	244	54,7	405	649	60,2
Aceite esencial de limón	0	0	n.d.	1 016	630	- 38,0
Jugo de limón	139	158	14,0	429	349	- 18,7
Alcohol etílico sin desnaturalizar	0	59	n.d.	122	334	173,8
Arroz	0	0	n.d.	2	0	- 100,0
Otros	1 346	4 400	226,9	5 033	9 809	94,9
Total Exportaciones	10 977	20 216	84,2	60 293	66 302	10,0

FUENTE: SUNAT.

ELABORACIÓN : BCRP, Sede Regional Piura. Dpto. de Estudios Económicos

En el primer cuatrimestre, los principales países de destino presentaron la siguiente

estructura de compras, según productos:

CUADRO N° 16
ESTRUCTURA DE EXPORTACIONES POR PAÍSES DE DESTINO
ENERO - ABRIL 2013

% del total	País	Principales productos	Valor FOB	Estructura % por país
28,1%	Estados Unidos		18,6	
		Mangos	5,0	26,9%
		Pimiento piquillo, morrón y otros	5,7	30,6%
		Café	2,5	13,4%
		Otras legumbres	2,5	13,4%
		Páprika y otros frutos capsicum	2,1	11,3%
		Otros	0,8	4,3%
17,9%	Países Bajos		11,9	
		Uvas	1,6	13,4%
		Jugo de maracuyá	2,1	17,6%
		Mangos	1,1	9,2%
		Bananas	0,8	6,7%
		Paltas	5,3	44,5%
		Otros	1,0	8,4%
11,2%	Alemania		7,4	
		Café	6,2	83,8%
		Legumbres	0,8	10,8%
		Frutas	0,4	5,4%
8,6%	Ecuador		5,7	
		Productos vegetales diversos	4,6	80,7%
		Azúcar	0,6	10,5%
		Otros	0,5	8,8%
3,9%	Chile		2,6	
		Tabaco	1,5	57,7%
		Mangos	0,7	26,9%
		Café	0,2	7,7%
		Otros	0,2	7,7%
3,6%	Colombia		2,4	
		Café	2,3	95,8%
		Frijoles y otras legumbres	0,1	4,2%
3,2%	Reino Unido		2,1	
		Otras legumbres	0,9	42,9%
		Aceite esencial de limón	0,6	28,6%
		Otros	0,6	28,6%
3,2%	Brasil		2,1	
		Jugo de maracuyá	2,0	95,2%
		Frijoles y otras legumbres	0,1	4,8%
2,7%	España		1,8	
		Pimiento piquillo, morrón y otros	0,7	38,9%
		Uvas	0,3	16,7%
		Otros	0,8	44,4%
2,3%	Canadá		1,5	
		Mangos	0,7	46,7%
		Café	0,3	20,0%
		Legumbres	0,5	33,3%
1,7%	Suecia		1,1	
		Café	1,0	90,9%
		Otros	0,1	9,1%
13,7%	Otros		9,1	
100,0%	Total		66,3	

FUENTE: SUNAT.

ELABORACIÓN : BCRP, Sede Regional Piura. Dpto. de Estudios Económicos

En cuanto a los principales productos de exportación del departamento de Lambayeque, a continuación se consignan los principales países de destino:

CUADRO N° 17
EXPORTACIONES DE PRODUCTOS POR PAÍSES DE DESTINO
ENERO -ABRIL 2013

% del total	Producto	Principales países de destino	Valor FOB (millones)	Estructura % por producto
19,2%	Café		12,7	
		Alemania	6,2	48,8%
		Estados Unidos	2,5	19,7%
		Colombia	2,3	18,1%
		Suecia	1,0	7,9%
		Canadá	0,3	2,4%
		Otros	0,4	3,1%
13,0%	Mangos		8,6	
		Estados Unidos	5,0	58,1%
		Países Bajos	1,2	14,0%
		Canadá	0,7	8,1%
		Chile	0,7	8,1%
		Otros	1,0	11,6%
12,4%	Pimiento piquillo, morrón y otros		8,2	
		Estados Unidos	5,7	69,5%
		España	0,7	8,5%
		Puerto Rico	0,8	9,8%
		Canadá	0,3	3,7%
		Otros	0,7	8,5%
12,4%	Otras legumbres		8,2	
		Estados Unidos	2,5	30,5%
		Reino Unido	0,9	11,0%
		Alemania	0,8	9,8%
		Japón	0,4	4,9%
		Otros	3,6	43,9%
3,3%	Uvas		2,2	
		Países Bajos	1,6	72,7%
		España	0,3	13,6%
		Otros	0,3	13,6%
6,8%	Jugo de maracuyá		4,5	
		Brasil	2,0	44,4%
		Países Bajos	2,1	46,7%
		Otros	0,4	8,9%
2,3%	Tabaco		1,5	
		Chile	1,5	100,0%
1,8%	Bananas		1,2	
		Países Bajos	0,8	66,7%
		Alemania	0,3	25,0%
		Otros	0,1	8,3%
0,9%	Aceite esencial de limón		0,6	
		Reino Unido	0,6	100,0%
28,1%	Otros		18,6	
100,0%	Total		66,3	

FUENTE: SUNAT.

ELABORACION : BCRP, Sede Regional Piura. Dpto. de Estudios Económicos

III. FINANZAS PÚBLICAS

3.1 Gobierno Central

En abril, los ingresos del Gobierno Central recaudados a través de la SUNAT en Lambayeque bordearon los S/.48,0 millones, implicando un repunte de 35,6 por ciento respecto de similar mes del año anterior. Esto se explica por la expansión de lo captado por concepto de impuestos a los

ingresos (37,4 por ciento) e impuesto general a las ventas (38,1 por ciento). En el primer cuatrimestre, los ingresos fiscales registraron un incremento del 32,5 por ciento en relación con análogo período del año pasado.

CUADRO N° 18
INGRESOS RECAUDADOS EN LAMBAYEQUE
(En miles de Nuevos Soles)

	Abril			Enero - Abril		
	2012	2013	Var.% 1/	2012	2013	Var.% 1/
I. INGRESOS TRIBUTARIOS	34 576	47 956	35,6	139 954	190 318	32,6
1. Impuestos a los Ingresos	15 776	22 175	37,4	63 179	84 959	31,1
Personas Naturales	5 760	6 346	7,7	17 908	21 835	18,9
Personas Jurídicas	5 591	7 853	37,3	35 527	49 420	35,6
Regularización	4 425	7 976	76,2	9 744	13 704	37,2
2. Impuestos a la Importación	3	4	45,5	11	11	-8,3
3. Impuesto General a las ventas (IGV)	13 508	19 086	38,1	61 922	83 914	32,1
Operaciones Internas	13 502	19 080	38,1	61 888	83 886	32,2
Operaciones Externas	6	6	3,6	34	29	-16,9
4. Impuesto Selectivo al Consumo (ISC)2/	229	281	20,1	1 231	1 000	-20,6
5. Otros Ingresos tributarios	5 061	6 411	23,8	13 611	20 434	46,5
II. INGRESOS NO TRIBUTARIOS	26	34	28,8	148	116	-23,6
TOTAL	34 602	47 990	35,6	140 102	190 434	32,5

1/ Variación en términos reales

2/ Incluye ISC por operaciones externas

Fuente : Superintendencia Nacional de Administración Tributaria - SUNAT

Elaboración: BCRP, Sede Regional Piura - Departamento de Estudios Económicos

3.2 Gobierno Regional

En abril, los gastos del Gobierno Regional de Lambayeque ascendieron a S/.57,4 millones, implicando un incremento de 37,9 por ciento respecto de similar mes del año anterior. Esto radicó en la sustancial expansión de los gastos de capital (228,5 por ciento).

La inversión de la autoridad regional se dirigió principalmente a los siguientes proyectos y obras: construcción de pistas y

veredas en la avenida Bolognesi (S/.2,4 millones); Paseo Yortuque (S/.2,2 millones); puente y vías de acceso a Huaca Rajada (S/.0,6 millones).

En el primer cuatrimestre, el gasto de esta entidad subnacional creció en 15,3 puntos porcentuales respecto de igual período del año previo.

CUADRO N° 19
LAMBAYEQUE: GASTOS DEL GOBIERNO REGIONAL
(En miles de Nuevos Soles)

	Abril			Enero - Abril		
	2012	2013	Var.% 1/	2012	2013	Var.% 1/
GASTOS CORRIENTES	37 731	47 525	23,1	155 660	183 769	15,1
Personal y Obligaciones Sociales	23 817	31 367	28,7	100 322	123 101	19,6
Pensiones y Otras Prest.Soc.	7 581	8 451	9,0	33 955	35 544	2,0
Bienes y Servicios	5 549	6 553	15,4	18 583	22 062	15,9
Otros Gastos Corrientes	784	1 154	43,9	2 800	3 063	6,5
GASTOS DE CAPITAL	2 925	9 832	228,5	17 858	21 421	17,0
Adq. Activos no financieros	2 925	9 832	228,5	17 858	21 421	17,0
Otros Gastos de Capital	0	0	0,0	0	0	0,0
TOTAL	40 657	57 357	37,9	173 519	205 190	15,3

1/ Variación en términos reales

Fuente : Ministerio de Economía y Finanzas - MEF

Elaboración: BCRP, Sede Regional Piura - Departamento de Estudios Económicos

Los gastos mensuales de la autoridad regional fueron financiados principalmente con “Recursos ordinarios”, que dieron

cuenta del 94,3 por ciento del total y se expandieron en 39,6 por ciento con relación a abril del 2012.

CUADRO N° 20
LAMBAYEQUE: GASTOS DEL GOBIERNO REGIONAL POR FUENTE DE FINANCIAMIENTO
(En miles de Nuevos Soles)

	Abril			Enero - Abril		
	2012	2013	Var.% 1/	2012	2013	Var.% 1/
Recursos ordinarios	37 880	54 106	39,6	157 922	196 753	21,4
Recursos determinados	151	376	143,1	6 079	376	-94,0
Recursos directamente recaudados	2 119	1 510	-30,4	7 430	5 549	-27,0
Donaciones y transferencias	507	1 367	163,4	2 088	2 514	17,0
TOTAL	40 657	57 357	37,9	173 519	205 190	15,3

1/ Variación en términos reales

Fuente : Ministerio de Economía y Finanzas - MEF

Elaboración: BCRP, Sede Regional Piura - Departamento de Estudios Económicos

El Presupuesto Institucional Modificado (PIM), al mes de abril, bordea los S/.796,9 millones y registra una ejecución acumulada del 25,8 por ciento, con un

avance del 32,2 por ciento en gastos corrientes y del 9,5 por ciento en gastos de capital.

3.3 Gobierno Local

En abril, los gastos de la Municipalidad Provincial de Chiclayo totalizaron S/32,6 millones; resultando menores en 11,3 por ciento a los ejecutados en igual mes del año anterior. Este desempeño estribó en la

disminución de gastos de capital (-22,4 por ciento). De este modo, en lo que va del año, el gasto de la autoridad local se contrajo en 5,6 por ciento.

CUADRO N° 21
CHICLAYO: GASTOS DEL GOBIERNO LOCAL
(En miles de Nuevos Soles)

	Abril			Enero - Abril		
	2012	2013	Var.% 1/	2012	2013	Var.% 1/
GASTOS CORRIENTES	8 672	10 950	23,4	39 651	43 360	6,9
Personal y Obligaciones Socia	3 672	5 704	51,8	20 098	24 507	19,2
Obligaciones Previsionales	1 316	1 262	-6,3	4 761	4 141	-15,0
Bienes y Servicios	3 442	3 571	1,4	13 920	13 582	-4,6
Donaciones y Transferencias	78	270	238,3	347	520	46,3
Otros Gastos Corrientes	164	143	-15,0	524	610	13,8
GASTOS DE CAPITAL	27 268	21 653	-22,4	46 321	39 675	-16,3
Adquisición de Activos no fina	27 148	21 613	-22,2	46 160	39 493	-16,4
Otros Gastos de Capital	120	40	-67,3	161	182	10,4
TOTAL	35 941	32 603	-11,3	85 973	83 035	-5,6

1/ Variación en términos reales

Fuente : Ministerio de Economía- SIAF

Elaboración: BCRP, Sede Regional Piura - Departamento de Estudios Económicos.

El financiamiento del gasto mensual del gobierno local de Chiclayo provino principalmente de “Recursos ordinarios”, los cuales representaron el 55,3 por ciento

del total y se contrajeron en 23,3 por ciento respecto de abril del año pasado; también la fuente de “Recursos determinados” disminuyó en 9,4 por ciento.

CUADRO N° 22
CHICLAYO: GASTOS DEL GOBIERNO LOCAL POR FUENTE DE FINANCIAMIENTO
(En miles de Nuevos Soles)

	Abril			Enero - Abril		
	2012	2013	Var.% 1/	2012	2013	Var.% 1/
Recursos ordinarios	22 973	18 039	-23,3	32 865	30 984	-7,9
Recursos determinados	9 305	8 622	-9,4	33 287	33 828	-0,7
Recursos directamente recaudados	3 538	5 939	64,1	19 667	18 006	-10,5
Donaciones y transferencias	25	- 75	-393,2	42	139	227,4
Operaciones de Crédito Oficial	100	78	-23,8	113	78	-32,5
TOTAL	35 941	32 603	-11,3	85 973	83 035	-5,6

1/ Variación en términos reales

Fuente : Ministerio de Economía- SIAF

Elaboración: BCRP, Sede Regional Piura - Departamento de Estudios Económicos.

En abril, el Presupuesto Institucional Modificado (PIM) del municipio chiclayano bordea los S/.666,7 millones y denota una ejecución acumulada del 12,5

por ciento, con un avance del 30,1 por ciento en gastos corrientes y del 7,6 por ciento en gastos de capital.

IV. MONEDA Y CRÉDITO

4.1. Depósitos del Sistema Financiero

En abril, el saldo de depósitos del sistema financiero bordeó los S/.1 518,5 millones, registrando un incremento del 8,9 por ciento respecto de igual mes del año pasado. Este desempeño respondió a la expansión en las captaciones de las empresas bancarias (5,0 por ciento) y de las instituciones de microfinanzas (19,3 por ciento).

El saldo de depósitos en moneda nacional representó el 76,6 por ciento del total y mostró un incremento interanual del 16,0 por ciento, en tanto que las captaciones en moneda extranjera se contrajeron en 9,1 puntos porcentuales.

CUADRO N° 23
LAMBAYEQUE: DEPÓSITOS DEL SISTEMA FINANCIERO
(Saldos en miles de nuevos soles)

	ABRIL		
	2012	2013	Var.% 1/
Empresas Bancarias	992 503	1 066 493	5,0
Instituciones de Microfinanzas	370 243	451 973	19,3
Cajas Municipales	293 130	341 457	13,9
Cajas Rurales	42 169	51 560	19,5
Empresas Financieras	34 943	58 957	64,9
Total	1 362 746	1 518 466	8,9
En M/N	980 241	1 162 851	16,0
En M/E	382 504	355 615	-9,1

1/ Variación en valores reales

FUENTE : Superintendencia de Banca y Seguros - SBS

ELABORACIÓN: BCRP, Sede Regional Piura - Departamento de Estudios Económicos

Los depósitos a plazo dieron cuenta del 43,0 por ciento del total y registraron una expansión del 17,2 por ciento con relación a

abril del año previo. De otro lado, los ahorros corrientes representaron el 41,9 por ciento y aumentaron en 5,2 por ciento.

CUADRO N° 24
LAMBAYEQUE: EVOLUCIÓN SEGÚN TIPO DE DEPÓSITOS
(Saldos en miles de nuevos soles)

	ABRIL		
	2012	2013	Var.% 1/
Vista	228 009	230 294	-1,3
Ahorros	590 627	635 799	5,2
A plazo	544 109	652 373	17,2
Total	1 362 746	1 518 466	8,9

1/ Variación en valores reales

FUENTE : Superintendencia de Banca y Seguros - SBS

ELABORACIÓN: BCRP, Sede Regional Piura - Departamento de Estudios Económicos

El Banco Crédito es la institución que mostró la mayor participación en el saldo total de depósitos, con una significación del 26,3 por ciento, seguido del Banco

Continental (18,6 por ciento) y de la Caja Piura (13,0 por ciento). En conjunto, estas tres entidades dieron cuenta del 58,0 por ciento del total captado.

CUADRO N° 25
LAMBAYEQUE: PARTICIPACIÓN EN LOS DEPÓSITOS
(en %)

	ABRIL		
	Miles de S/.	Mes	Acumulado
Crédito	400 078	26,3	26,3
Continental	282 445	18,6	44,9
Caja Piura	198 007	13,0	58,0
Scotiabank	119 924	7,9	65,9
Interbank	117 805	7,8	73,6
Caja Municipal Trujillo	79 479	5,2	78,9
Caja Municipal Sullana	51 205	3,4	82,3
Financiera Efectiva	48 595	3,2	85,5
Financiero	45 152	3,0	88,4
Interamericano de Finanzas	40 880	2,7	91,1
CRAC Sipán S A	35 654	2,3	93,5
Mi Banco	26 301	1,7	95,2
Falabella	18 153	1,2	96,4
CR Nuestra Gente	14 235	0,9	97,3
Crediscotia Financiera	10 207	0,7	98,0
Caja Municipal Paita	8 354	0,6	98,6
HSBC Bank Perú	8 241	0,5	99,1
Azteca	6 556	0,4	99,5
CMCP Lima	4 411	0,3	99,8
CR Chavin	1 670	0,1	99,9
Ripley S.A	959	0,1	100,0
Financiera Edyficar	155	0,0	100,0
TOTAL	1 518 466	100,0	

FUENTE : Superintendencia de Banca y Seguros - SBS

ELABORACIÓN: BCRP, Sede Regional Piura - Departamento de Estudios Económicos

4.2. Créditos del Sistema Financiero

En abril, el saldo de colocaciones del sistema financiero fue de S/.3 944,3 millones, lo que implicó un incremento del 18,1 por ciento respecto de análogo mes del año anterior. Este comportamiento radicó en el repunte de los créditos otorgados por las empresas bancarias (22,7 por ciento).

El saldo de créditos en moneda nacional representó el 81,8 por ciento del total, mostrando una expansión interanual del 17,0 por ciento, mientras que las colocaciones en moneda extranjera crecieron en 23,3 por ciento.

CUADRO N° 26
LAMBAYEQUE: CRÉDITO DEL SISTEMA FINANCIERO
(Saldos en miles de nuevos soles)

	ABRIL		
	2012	2013	Var.% 1/
Empresas Bancarias	2 461 291	3 088 552	22.7
Instituciones de Microfinanzas	804 112	855 739	4.0
Cajas Municipales	430 734	448 252	1.7
Cajas Rurales	58 513	71 130	18.8
Edpymes	80 971	88 986	7.4
Empresas Financieras	233 894	247 371	3.4
Total	3 265 404	3 944 291	18.1
En M/N	2 697 242	3 227 758	17.0
En M/E	568 162	716 533	23.3

1/ Variación en valores reales

FUENTE : Superintendencia de Banca y Seguros - SBS

ELABORACIÓN: BCRP, Sede Regional Piura - Departamento de Estudios Económicos

El Banco Crédito registró la mayor participación (23,5 por ciento) en el saldo total de colocaciones del sistema financiero, seguido del Banco Continental (21,5 por

ciento) y del Scotiabank (11,9 por ciento). Estas tres entidades representaron, conjuntamente, el 56,9 por ciento del crédito otorgado en la región.

CUADRO N° 27
LAMBAYEQUE: PARTICIPACIÓN EN LOS CRÉDITOS
(en %)

	ABRIL		
	Miles de S/.	Mes	Acumulado
Crédito	926 850	23.5	23.5
Continental	848 625	21.5	45.0
Scotiabank	468 360	11.9	56.9
Interbank	324 820	8.2	65.1
Caja Piura	198 577	5.0	70.2
Financiero	163 276	4.1	74.3
Crediscotia Financiera	150 379	3.8	78.1
Mi Banco	147 853	3.7	81.9
CMAC Trujillo	122 314	3.1	85.0
Falabella	118 719	3.0	88.0
CMAC Sullana	87 051	2.2	90.2
Financiera Edyficar	71 555	1.8	92.0
Edpyme Alternativa	52 897	1.3	93.3
HSBC Bank Perú	48 919	1.2	94.6
CR Nuestra Gente	33 824	0.9	95.4
Edpyme Raíz	25 620	0.6	96.1
CMCP Lima	25 081	0.6	96.7
Azteca	18 702	0.5	97.2
CMAC Paita	15 229	0.4	97.6
CR Chavin	15 150	0.4	98.0
CRAC Sipán S A	13 633	0.3	98.3
Financiera Efectiva	12 139	0.3	98.6
Interamericano de Finanzas	11 014	0.3	98.9
Financiera TFC S A	10 610	0.3	99.2
Señor de Luren	8 523	0.2	99.4
CENCOSUD	7 838	0.2	99.6
Edpyme Solidaridad	6 381	0.2	99.7
Ripley S.A.	3 575	0.1	99.8
Financiera UNO S.A.	2 688	0.1	99.9
Edpyme Marcimex S.A.	2 208	0.1	100.0
Inversiones La Cruz	1 880	0.0	100.0
TOTAL	3 944 291	100.0	

FUENTE : Superintendencia de Banca y Seguros - SBS

ELABORACIÓN: BCRP, Sede Regional Piura - Departamento de Estudios Económicos

En abril, el saldo de créditos superó al de depósitos en S/2 425,8 millones, lo que equivalió a 159,8 por ciento más. Los créditos a medianas y pequeñas empresas

registraron la mayor participación en el total de colocaciones; en tanto que el mayor dinamismo interanual correspondió a los créditos corporativos.

CUADRO N°28
Colocaciones por Tipo de Crédito
(Saldo en S/. miles)

Tipo Crédito	Abr-12	Abr-13	Var.% 1/	Part.% (Abr.13)
Microempresas	390 739	368 630	-7,8	9,3%
Consumo	620 885	723 824	13,9	18,4%
Hipotecario	431 044	548 313	24,3	13,9%
Corporativos	37 325	91 380	139,3	2,3%
Grandes empresas	313 663	456 158	42,1	11,6%
Medianas empresas	724 537	907 422	22,4	23,0%
Pequeñas empresas	747 211	848 565	11,0	21,5%
Total	3 265 404	3 944 291	18,1	100,0%

2/ Variación en términos reales

FUENTE : Superintendencia de Banca y Seguros (SBS)

ELABORACIÓN: BCRP, Sede Regional Piura. Departamento de Estudios Económicos

En cuanto a la cartera pesada, ésta se ubicó en 3,8 por ciento como proporción de las colocaciones brutas, resultando mayor en

0,2 puntos porcentuales a la morosidad de abril del año anterior.

CUADRO N° 29
LAMBAYEQUE: MOROSIDAD EN EL SISTEMA FINANCIERO1/
(En % de las colocaciones brutas)

	ABRIL		Abr.13/Abr.12
	2012	2013	Var. %
Agrobanco	3.8	1.9	-1.9
Banco de la Nación	0.4	0.4	0.0
Empresas Bancarias	2.9	3.3	0.4
Instituciones de Microfinanzas			
Cajas Municipales	6.3	5.6	-0.7
Cajas Rurales	6.7	8.1	1.4
Edpymes	10.9	6.8	-4.1
Empresas Financieras	3.6	5.4	1.8
Total	3.6	3.8	0.2

1/ Cartera pesada= créditos vencidos +créditos en cobranza judicial / colocaciones brutas

FUENTE : Superintendencia de Banca y Seguros - SBS

ELABORACIÓN: BCRP, Sede Regional Piura - Departamento de Estudios Económicos

4.3. Crédito a la pequeña y microempresa

El crédito otorgado a la pequeña y microempresa bordeó los S/.1 217,2 millones y mostró un incremento interanual

del 4,5 por ciento. Las empresas bancarias constituyeron la principal fuente de crédito de este segmento empresarial.

CUADRO N° 30
CRÉDITO OTORGADO A LA PEQUEÑA Y MICROEMPRESA
(Saldos en miles de nuevos soles)

	ABRIL		
	2012	2013	Var. %
Bancos	571 399	633 866	8,4
Cajas Municipales	294 312	307 170	2,0
Cajas Rurales	51 703	63 402	19,9
Edpymes	74 837	76 941	0,5
Empresas Financieras	116 098	113 606	-4,4
Mutual	152	106	-31,8
Agrobanco	29 450	22 104	-26,6
TOTAL	1 137 950	1 217 195	4,5

FUENTE : Superintendencia de Banca y Seguros (SBS)

ELABORACIÓN: BCRP, Sede Regional Piura. Departamento de Estudios Económicos

INFORMACIÓN ESTADÍSTICA MENSUAL

ANEXO 1

LAMBAYEQUE: PRODUCCIÓN AGROPECUARIA
(TM)

	2012									2013			
	ABR	MAY	JUN	JUL	AGO	SEP	OCT	NOV	DIC	ENE	FEB	MAR	ABR
AGRICOLA													
Algodón	315	2 671	5 886	3 337	18	2 089	13	6	0	0	0	0	262
Arroz	0	30 867	196 909	165 616	5 764	0	0	0	1 774	20 656	8 362	0	1 141
Café	10	103	178	97	0	0	13	14	0	8	9	10	8
Camote	530	1 312	3 857	1 003	2 181	3 766	5 551	28 541	10 619	1 656	1 547	1 166	1 618
Cebolla	2 043	3 140	2 306	1 349	1 660	1 820	1 934	1 423	1 474	185	1 821	1 115	1 184
Frijol caupi	29	178	306	338	300	234	198	591	234	15	75	71	142
Frijol grano seco	3	0	372	2	224	40	243	511	286	69	43	53	3
Frijol palo verde	0	8	342	905	1 048	1 207	1 107	922	1 696	103	0	54	0
Limón	3 894	4 529	3 971	3 419	2 322	1 467	1 044	2 344	3 644	2 654	4 115	5 452	5 082
Maíz amiláceo	304	310	315	384	369	295	296	475	266	0	222	385	410
Maíz amarillo duro	3 479	5 283	25 833	25 611	18 898	12 629	13 507	13 031	23 198	5 281	6 777	4 030	5 646
Maíz choclo	1 974	1 930	1 912	2 054	1 816	3 155	1 914	2 762	1 714	1 332	2 106	1 038	1 669
Papa	300	646	486	185	124	467	895	468	270	643	765	140	462
Páprika	0	352	0	0	0	63	0	522	414	2 010	0	0	0
Piquillo	0	0	0	0	0	0	1 152	1 897	0	4 688	0	0	0
Tomate	483	471	1 387	766	855	998	981	1 517	1 318	651	1 106	1 149	613
Trigo	0	0	253	142	270	301	0	0	0	0	0	0	0
Yuca	75	605	358	297	635	508	817	1 064	609	603	572	428	0
Mango	220	0	0	0	0	0	24	0	46	648	32 151	19 947	450
Maracuyá	796	509	423	508	451	407	437	436	1 237	885	705	728	505
Caña de azúcar*	157 192	169 319	231 092	247 736	266 699	297 142	298 819	315 968	283 939	285 937	235 079	153 297	186 242
PECUARIO													
Carne de ave	959	983	971	1 029	1 291	986	972	941	1 066	945	947	1 074	851
Carne de caprino	12	15	13	14	12	13	8	13	12	19	20	24	24
Carne de ovino	41	43	39	45	40	35	31	42	45	50	57	54	60
Carne de porcino	169	136	113	134	94	127	114	130	151	170	166	134	133
Carne de vacuno	207	235	239	271	213	215	232	305	270	258	295	266	276
Huevos	295	204	209	207	258	211	211	210	205	304	302	301	301
Leche	3 326	3 324	3 601	3 659	2 442	3 706	3 653	3 740	3 815	4 237	4 376	4 244	4 251

FUENTE : Ministerio de Agricultura - Región Lambayeque

ELABORACIÓN : Departamento de Estudios Económicos BCRP - Sede Regional de Piura

ANEXO 2

LAMBAYEQUE: COSECHAS
(Has)

CULTIVOS	2012									2013			
	ABR	MAY	JUN	JUL	AGO	SEP	OCT	NOV	DIC	ENE	FEB	MAR	ABR
Algodón	33	442	2 371	2 369	13	974	9	0	0	0	0	0	0
Arroz	0	3 712	21 004	17 939	667	0	0	0	350	2 713	928	0	130
Frijol Caupi	23	142	263	209	260	182	199	637	0	0	0	0	0
Maíz Amarillo Duro	482	810	4 566	4 533	2 886	1 830	2 003	2 154	4 512	799	1 008	580	824
Maíz Amiláceo	230	223	198	331	175	135	134	235	0	0	0	0	0
Maíz Choclo	223	188	171	217	190	361	213	328	0	0	0	0	0
Papa	60	120	90	30	20	73	150	90	0	0	0	0	0
Trigo	0	0	348	50	350	407	0	0	0	0	0	0	0
Caña de Azúcar	1 612	1 672	2 072	2 211	2 009	2 743	2 837	3 040	2 758	2 815	2 202	1 344	1 694
T O T A L	2 663	7 309	31 083	27 889	6 570	6 705	5 545	6 484	7 620	6 327	4 138	1 924	2 648

FUENTE : Ministerio de Agricultura - Región Lambayeque.

ELABORACIÓN: Departamento de Estudios Económicos BCRP - Sede Regional Piura

ANEXO 3

**LAMBAYEQUE: AREA SEMBRADA
(Has)**

CULTIVOS	2012									2013			
	ABR	MAY	JUN	JUL	AGO	SEP	OCT	NOV	DIC	ENE	FEB	MAR	ABR
Algodón	0	500	0	0	0	0	0	121	423	301	11	0	0
Arroz	10	0	0	0	540	2 826	0	0	275	15 536	30 964	1 990	0
Camote	177	286	361	1532	672	224	75	112	69	129	78	120	171
Frijol Caupí	322	177	177	669	260	36	45	83	116	185	149	120	222
Frijol G/S	22	243	235	544	313	199	73	85	0	0	0	0	0
Maíz Amarillo Duro	1 929	1 974	2065	4523	1 208	1 135	552	637	1 565	1 894	1 800	1 973	2 861
Maíz Amiláceo	175	120	202	167	121	90	245	240	170	143	452	117	140
Maiz Choclo	217	188	361	254	376	291	222	213	108	181	133	251	210
Menestras	72	187	757	2710	1 742	525	306	389		250	216	736	
Papa	100	150	90	50	85	123	20	80	140	80	0	0	90
Páprika	56	130	92	0	0	0	0	0	0	1	2	0	18
Piquillo	0	124	0	128	21	0	0	0	0	0	0	0	0
Trigo	350	0	0	0	0	0	0	0	0	365	600	748	0
Yuca	59	48	31	20	55	92	63	74	74	116	72	56	55
Limón	0	0	0	0	0	0	0	0	0	0	0	0	0
Mango	0	0	0	0	0	0	0	0	0	0	0	0	0
Otros	0	0	0	0	0	0	0	0	0	0	0	0	0
TOTAL	3 489	4 127	4 371	10 597	5 393	5 541	1 601	2 034	2 940	19 181	34 477	6 111	3 767

FUENTE: Dirección Regional de Agricultura de Piura

ELABORACIÓN: BCRP, Sede Regional Piura - Dpto. de Estudios Económicos

ANEXO 4

LAMBAYEQUE: PRODUCCIÓN PESQUERA
(T.M.)

	2012									2013			
	ABR	MAY	JUN	JUL	AGO	SEP	OCT	NOV	DIC	ENE	FEB	MAR	ABR
BONITO	323	376	180	94	149	0	4	0	1	525	623	453	160
CABALLA	20	25	0	99	208	173	1	74	21	35	42	45	15
CABRILLA	10	9	0	1	0	0	0	4	6	0	11	0	4
CACHEMA	15	16	24	23	5	1	20	60	10	0	3	5	2
COJINOVA	0	0	0	0	0	0	12	3	0	0	0	0	0
JUREL	0	0	0	0	0	0	0	0	0	0	5	3	3
LENGUADO	0	0	0	0	0	0	1	1	1	0	0	0	0
LISA	49	44	54	21	5	7	25	25	16	366	182	250	85
LORNA	2	7	18	1	0	4	22	43	33	5	4	5	2
RAYA	6	2	12	9	10	12	12	13	15	16	8	10	5
SARDINA	0	0	0	0	0	0	0	0	0	0	0	0	0
SUCO	22	18	15	12	2	2	10	38	73	43	27	34	16
TOLLO	9	5	20	11	4	16	12	17	9	29	8	9	5
BAGRE	0	2	1	9	0	1	1	2	0	0	3	0	2
OTROS	40	42	64	39	36	36	67	50	52	67	39	81	31
TOTAL	496	546	388	319	419	252	187	330	237	1 086	955	895	330

FUENTE : Dirección del Ministerio de Pesquería Lambayeque

ELABORACION: BCRP. Sede Regional Piura. Departamento de Estudios Económicos

ANEXO 5

LAMBAYEQUE: PRODUCCIÓN MANUFACTURERA
(Índice de volumen físico : 1998 = 100)

DESCRIPCIÓN	2012									2013			
	ABR	MAY	JUN	JUL	AGO	SEP	OCT	NOV	DIC	ENE	FEB	MAR	ABR
Manufactura Primaria	96,5	100,8	135,9	145,6	166,9	196,0	201,3	222,1	204,7	192,2	160,6	88,6	118,1
Azúcar	96,5	100,8	135,9	145,6	166,9	196,0	201,3	222,1	204,7	192,2	160,6	88,6	118,1
Manufactura No Primaria	86,8	77,9	118,7	99,9	112,6	97,2	101,5	106,7	138,8	120,2	92,2	72,0	144,1
Arroz envasado	89,3	81,6	132,8	109,7	137,5	122,2	129,6	136,4	182,2	151,4	96,9	82,1	166,8
Café soluble	44,1	57,2	64,3	51,9	20,1	20,9	13,2	21,7	9,3	21,7	24,8	35,6	49,6
Jugos de fruta	1054,1	1068,9	1883,3	2208,9	1980,0	845,9	865,9	490,9	561,7	824,0	638,0	602,1	985,5
Fideos	0,0	0,0	0,0	0,0	0,0	0,0	0,0	0,0	0,0	0,0	0,0	0,0	0,0
Aceite esencial de limón	521,4	308,6	67,5	154,3	0,0	0,0	0,0	0,0	0,0	92,6	1631,1	221,9	0,0
Cáscara de limón deshidrat.	130,7	173,7	343,5	96,4	43,2	0,0	0,0	0,0	0,0	129,5	0,0	129,1	189,4
Alcohol etílico	11,5	27,5	34,9	26,9	31,8	17,7	26,4	22,2	30,9	16,7	16,3	30,8	39,0
TOTAL	90,2	85,8	124,6	115,7	131,4	131,4	136,0	146,6	161,6	145,1	115,8	77,8	135,1

FUENTE: ENCUESTA A EMPRESAS INDUSTRIALES

ELABORACIÓN: Departamento de Estudios Económicos – BCRP Sede Regional Piura

ANEXO 6

LAMBAYEQUE: PRODUCCIÓN MANUFACTURERA
(Variación Porcentual)

DESCRIPCIÓN	2012									2013			
	ABR	MAY	JUN	JUL	AGO	SEP	OCT	NOV	DIC	ENE	FEB	MAR	ABR
Manufactura Primaria	-19,5	-29,2	-20,3	-15,4	-11,3	23,1	1,3	12,8	4,5	25,1	152,4	1,6	22,4
Azúcar	-19,5	-29,2	-20,3	-15,4	-11,3	23,1	1,3	12,8	4,5	25,1	152,4	1,6	22,4
Manufactura No Primaria	-8,2	15,7	6,1	16,0	27,2	21,3	48,3	32,6	1196,7	24,3	-3,5	-23,8	65,9
Arroz envasado	-10,2	16,5	7,9	17,5	53,0	33,4	69,5	45,5	n.d.	27,7	-19,8	-27,6	86,8
Café soluble	0,4	-15,7	126,1	27,6	-50,5	-40,5	-71,5	-52,9	-79,8	-42,3	67,0	22,4	12,5
Maracuyá en jugo	-43,4	251,4	-34,7	-32,9	-17,8	-49,6	-12,5	-34,0	10,4	40,9	-17,2	-58,8	-6,5
Fideos	n.d.	n.d.	n.d.	n.d.	n.d.	n.d.	n.d.	n.d.	n.d.	n.d.	n.d.	n.d.	n.d.
Aceite esencial de limón	333,5	124,2	-58,1	279,0	-100,0	-100,0	n.d.	-100,0	-100,0	700,3	n.d.	1337,5	-100,0
Cáscara de limón deshidrat.	-9,8	13,1	105,4	23,2	39,0	-100,0	-100,0	n.d.	-100,0	499,2	-100,0	96,5	44,9
Alcohol etílico	-72,4	-27,2	11,8	40,2	29,4	-12,3	10,6	26,2	34,2	21,9	111,1	242,9	239,9
TOTAL	-12,3	-14,4	-8,6	-4,8	10,2	22,2	19,9	21,4	116,1	24,6	37,1	-15,5	49,3

FUENTE: ENCUESTA A EMPRESAS INDUSTRIALES

ELABORACIÓN: Departamento de Estudios Económicos – BCRP Sede Regional Piura

ANEXO 7

LAMBAYEQUE: EXPORTACIONES FOB POR GRUPOS DE PRODUCTO 1/
(US\$)

TIPO	2012									2013			
	ABR	MAY	JUN	JUL	AGO	SEP	OCT	NOV	DIC	ENE	FEB	MAR	ABR
I. PRODUCTOS TRADICIONAL	4 101	10 102	11 434	14 157	22 226	24 418	34 472	17 417	17 925	5 242	2 447	1 658	4 026
Agrícolas	4 101	10 102	11 434	14 157	22 226	24 418	34 472	17 417	17 925	5 242	2 447	1 658	4 026
							0	0	0	0	0	0	0
II. PRODUCTOS NO TRADICIONAL	6 876	8 240	17 140	11 464	13 079	14 491	19 532	17 656	17 747	12 816	10 031	13 751	16 190
Agropecuarios	6 824	7 709	16 725	10 988	13 004	14 238	19 298	17 439	17 650	12 433	9 820	13 077	15 770
Químicos	15	443	303	368	12	34	92	58	21	312	120	476	65
Otros Productos No Tradicional	37	88	112	108	63	218	142	159	76	71	91	197	356
TOTAL EXPORTACIONES	10 977	18 341	28 574	25 620	35 304	38 909	54 004	35 073	35 672	18 059	12 479	15 409	20 216

1/ Cifras preliminares

FUENTE : SUNAT

ELABORACIÓN: BCRP, Sede Regional Piura, Departamento de Estudios Económicos

ANEXO 8

LAMBAYEQUE: EXPORTACIONES DE PRODUCTOS TRADICIONALES 1/
(Miles de US\$)

TIPO	2012									2013			
	ABR	MAY	JUN	JUL	AGO	SEP	OCT	NOV	DIC	ENE	FEB	MAR	ABR
AGRICOLAS	4 101	10 102	11 434	14 157	22 226	24 418	34 472	17 417	17 925	5 242	2 447	1 658	4 026
Algodón													
Volúmen (TM)	0	0	0	0	0	0	0	0	0	0	0	0	0
Valor(Miles US\$)	0	0	0	0	0	0	0	0	0	0	0	0	0
Azúcar													
Volúmen (TM)	610	670	450	425	337	610	505	270	489	712	1 194	549	1 629
Valor(Miles US\$)	158	168	95	84	58	99	92	43	79	123	198	85	244
Café													
Volúmen (TM)	1 095	2 559	3 010	3 832	6 133	6 365	9 166	4 750	5 163	1 769	673	570	1 319
Valor(Miles US\$)	3 943	9 854	11 339	14 073	22 168	24 319	34 380	17 374	17 846	5 120	2 249	1 573	3 782
TOTAL	4 101	10 102	11 434	14 157	22 226	24 418	34 472	17 417	17 925	5 242	2 447	1 658	4 026

1/ Cifras preliminares

FUENTE: SUNAT

ELABORACIÓN: BCRP, Sede Regional Piura. Departamento de Estudios Económicos

ANEXO 9

 LAMBAYEQUE: EXPORTACIONES DE PRODUCTOS NO TRADICIONALES 1/
 (Miles de US\$)

TIPO	2012									2013			
	ABR	MAY	JUN	JUL	AGO	SEP	OCT	NOV	DIC	ENE	FEB	MAR	ABR
AGROPECUARIOS	6 824	7 709	16 725	10 988	13 004	14 238	19 298	17 439	17 650	12 433	9 820	13 077	15 770
Cereales y sus preparaciones	0	22	5 141	363	599	304	157	11	3	0	62	224	128
Frutas	2 824	2 505	4 091	2 798	3 608	2 444	4 809	7 009	6 871	6 021	4 379	6 089	8 861
Bananas	15	172	397	621	411	421	238	149	138	201	359	527	132
Corteza de Limón	215	89	220	141	68	0	34	34	67	204	220	206	294
Jugos de frutas	1 188	1 025	1 746	1 605	2 289	1 295	1 036	948	762	1 374	1 202	1 182	1 674
Mangos	863	370	64	10	0	0	0	35	241	1 412	1 619	2 687	1 068
Paltas	331	489	1 242	0	23	0	0	0	0	0	294	693	5 128
Resto	211	360	420	419	817	728	3 502	5 843	5 662	2 830	684	793	566
Legumbres	2 481	3 414	5 703	5 554	6 989	9 377	12 762	8 053	8 317	4 667	3 532	4 045	4 194
Alcachofas	0	0	0	0	0	0	32	0	0	0	0	0	0
Cebolla	0	0	0	0	0	0	57	10	0	0	0	0	2
Espárragos	118	0	137	115	194	54	12	0	266	356	33	22	0
Frijoles	746	563	1 505	2 176	2 996	3 816	4 384	3 568	3 607	1 387	677	377	367
Pallares	0	0	0	0	0	0	0	0	0	0	0	0	0
Resto de legumbres	1 617	2 851	4 061	3 264	3 799	5 507	8 278	4 474	4 444	2 925	2 821	3 646	3 824
Vegetales diversos	1 137	1 428	1 388	1 718	1 466	1 653	1 055	1 446	1 377	1 339	1 229	1 745	1 764
Resto de Productos agropecuarios	211	222	155	126	75	76	225	545	978	139	145	32	62
Té, café, cacao y escencias	171	119	247	429	267	384	290	375	103	266	474	942	761
PESQUEROS	1	41	51	70	0	145	96	0	52	44	62	110	127
MADERAS Y PAPELES	0	0	0	0	0	1	0	1	0	0	0	0	0
METAL-MECÁNICO	0	0	39	0	0	0	0	44	0	0	0	74	26
MINERIA NO METALICA	26	12	22	12	15	17	8	9	18	27	5	11	10
QUÍMICOS	15	443	303	368	12	34	92	58	21	312	120	476	65
OTROS NO TRADICIONALES	0	0	0	21	44	6	0	0	0	0	0	0	0
SIDERO-METALÚRGICO Y JOYERÍA	10	35	1	5	0	47	0	0	0	0	14	0	0
TEXTIL	0	0	0	0	5	3	38	105	6	0	10	2	192
TOTAL	6 876	8 240	17 140	11 464	13 079	14 491	19 532	17 656	17 747	12 816	10 031	13 751	16 190

1/Cifras preliminares

FUENTE: SUNAT

ELABORACIÓN: BCRP, Sede Regional Piura, Departamento de Estudios Económicos

ANEXO 10

LAMBAYEQUE: EXPORTACIONES FOB POR BLOQUE ECONÓMICO Y PAISES
(Miles US\$)

BLOQUE ECONOMICO	2012									2013			
	ABR	MAY	JUN	JUL	AGO	SEP	OCT	NOV	DIC	ENE	FEB	MAR	ABR
I. AMÉRICA	7 638	7 500	16 542	9 928	11 497	16 626	18 491	12 865	12 409	10 057	6 320	9 836	8 745
TLCAN	2 908	3 518	8 505	5 457	7 107	9 741	13 133	8 774	6 921	5 497	3 711	5 664	5 227
Canadá	0	523	81	28	492	571	997	614	492	300	615	442	139
Estados Unidos	2 880	2 995	8 423	5 430	6 616	9 011	12 032	8 025	6 397	5 197	3 095	5 221	5 088
México	28	0	0	0	0	159	104	134	32	0	0	0	0
CAN	3 808	3 264	7 132	3 122	2 526	5 003	2 784	2 268	3 319	2 506	1 585	2 379	1 802
Bolivia	0	0	31	279	0	127	0	171	0	0	0	0	0
Colombia	1 380	590	5 804	920	1 025	3 260	1 884	822	1 959	1 460	90	866	2
Ecuador	2 428	2 673	1 298	1 923	1 501	1 569	865	1 170	1 360	1 046	1 496	1 514	1 608
Venezuela	0	0	0	0	0	47	36	105	0	0	0	0	192
MERCOSUR	377	28	0	219	68	12	290	68	493	620	385	626	441
Argentina	0	0	0	0	0	12	0	0	0	0	0	0	0
Brasil	377	0	0	219	68	0	290	40	426	620	385	626	441
Paraguay	0	0	0	0	0	0	0	0	0	0	0	0	0
Uruguay	0	28	0	0	0	0	0	28	67	0	0	0	0
CHILE	385	391	479	492	859	722	476	438	97	824	285	843	679
RESTO DE AMÉRICA	159	300	426	637	936	1 148	1 808	1 318	1 579	609	354	324	596
II. EUROPA	2 872	9 912	11 388	14 562	22 960	20 782	33 704	20 331	21 541	6 758	5 260	4 750	10 641
UNIÓN EUROPEA	2 460	9 666	10 917	13 807	22 447	19 959	32 868	18 894	21 051	6 241	5 026	4 101	9 891
Alemania	538	5 944	4 748	8 574	16 174	15 336	19 037	10 247	7 498	1 485	1 760	973	3 144
Bélgica	291	356	1 455	495	371	879	2 720	2 304	3 766	81	231	185	250
España	294	51	604	82	512	764	2 000	523	1 459	597	547	242	458
Francia	32	0	0	947	1 211	487	1 590	40	746	322	74	230	170
Italia	21	0	0	27	0	28	83	0	540	145	21	45	0
Países Bajos	1 004	2 034	3 094	2 224	2 327	1 685	2 695	3 853	4 186	2 598	1 753	2 048	5 476
Resto de Unión Europea	412	246	1 015	1 458	1 852	780	4 743	1 927	2 857	1 012	640	378	392
SUIZA	0	0	0	0	0	0	0	0	0	0	0	0	0
RESTO DE EUROPA	412	246	472	755	513	823	835	1 437	490	517	233	650	750
III. ASIA	253	555	371	980	449	1 241	1 527	1 533	1 501	1 168	696	616	266
Corea del Sur	1	0	51	29	54	101	209	116	56	0	0	0	0
Japón	217	0	87	81	140	68	79	248	437	417	163	51	0
Resto de Asia	35	555	233	869	254	1 073	1 238	1 169	1 008	750	534	566	266
IV. AFRICA	81	28	35	0	8	0	0	25	51	47	22	0	62
V. OCEANÍA	105	300	228	144	391	259	283	319	170	170	180	205	502
TOTAL	10 949	18 296	28 564	25 614	35 304	38 909	54 004	35 073	35 672	18 200	12 479	15 409	20 216

1/ Cifras preliminares

FUENTE: SUNAT

ELABORACION: BCRP. Sede Regional Piura. Departamento de Estudios Económicos

ANEXO 11

**LAMBAYEQUE: INGRESOS CORRIENTES DEL GOBIERNO CENTRAL 1/
(Miles de nuevos soles)**

	2012									2013			
	ABR	MAY	JUN	JUL	AGO	SEP	OCT	NOV	DIC	ENE	FEB	MAR	ABR
I. Ingresos Tributarios	34 576	29 200	32 685	39 156	37 931	34 563	43 112	42 032	41 068	50 202	48 159	44 002	47 956
1.Impuesto a la Renta	15 776	11 800	14 913	14 779	15 506	15 132	17 027	17 218	16 858	24 272	17 177	21 335	22 175
.Personas Naturales	5 760	3 625	4 286	3 976	4 715	4 485	4 626	4 605	4 567	6 482	4 126	4 881	6 346
.Personas Jurídicas	5 591	7 196	8 722	9 520	9 698	9 877	11 477	11 800	11 628	17 257	12 631	11 679	7 853
.Regularización	4 425	980	1 905	1 284	1 093	770	924	813	662	533	420	4 776	7 976
2. Impuesto a la Importación	3	3	1	1	2	2	3	1	3	3	2	2	4
3.Impuesto a la Prod. y Cons.	13 737	12 633	13 881	18 746	17 350	15 500	21 119	19 075	18 389	21 639	26 552	17 358	19 366
I.G.V.	13 508	12 333	13 685	18 166	17 196	15 337	20 584	18 470	18 156	21 264	26 396	17 168	19 086
.Operaciones Internas	13 502	12 325	13 679	18 158	17 187	15 328	20 568	18 464	18 147	21 257	26 387	17 162	19 080
.Operaciones Externas	6	8	6	8	9	9	16	6	8	7	10	6	6
I.S.C.	229	300	197	580	154	163	535	604	233	374	156	190	281
4.Otros	5 061	4 763	3 890	5 630	5 072	3 930	4 962	5 738	5 818	4 289	4 428	5 307	6 411
II.Ingresos No Tributarios	26	32	33	38	29	21	24	17	18	35	29	18	34
TOTAL	34 602	29 232	32 718	39 194	37 960	34 584	43 135	42 049	41 087	50 238	48 187	44 020	47 990

1/ En Términos Reales

FUENTE: SUNAT

ELABORACION: BCRP. Sede Regional Piura. Departamento de Estudios Económicos

ANEXO 13

LAMBAYEQUE: CARTERA PESADA EN EL SISTEMA FINANCIERO
(En porcentajes)

ENTIDADES FINANCIERAS	2012									2013			
	ABR	MAYO	JUN	JUL	AGO	SEP	OCT	NOV	DIC	ENE	FEB	MAR	ABR
AGROBANCO	3,80	3,1	3	2,9	2,9	2,8	3	3,05	2,64	2,50	2,30	1,90	1,94
BANCO DE LA NACIÓN**	0,40	0,4	0,4	0,4	0,4	0,5	0,4	0,44	0,54	0,40	0,40	0,40	0,44
A. BANCA MULTIPLE	2,90	2,9	3	3	2,9	2,8	2,7	2,74	2,94	3,00	3,20	3,30	3,34
B. INSTITUCIONES DE MICROFINANZAS													
. CAJAS MUNICIPALES	6,30	6,2	6,2	6,3	6,5	6,3	6,3	6,35	6,34	4,70	5,10	5,60	5,64
. CAJAS RURALES	6,70	6,1	6	5,8	5,5	6,1	6,3	6,35	6,84	7,10	7,30	8,10	8,14
. EDPYMES	10,90	11,2	11,4	8,1	8,2	7,6	7,6	7,65	7,34	6,50	6,40	6,80	6,84
. EMPRESAS FINANCIERAS	3,60	4	4,1	4	4,4	4,3	4,8	4,85	4,14	5,00	4,40	5,40	5,44
TOTAL	3,60	3,50	3,60	3,60	3,50	3,40	3,40	3,45	3,45	3,40	3,50	3,70	3,75

* Convertida a Empresa Financiera

** Sólo considera los créditos de consumo

FUENTE : SBS - Instituciones Financieras

ELABORACION: BCRP. Sede Regional Piura. Departamento de Estudios Económicos

Ficha Técnica

Metodología del Cálculo del Indicador de Actividad Económica Regional

Cálculo del Indicador Regional

El Indicador de Actividad Económica Regional es un indicador parcial de corto plazo, que busca medir el desenvolvimiento de la economía departamental, a partir de la evolución de la actividad de los principales sectores. Los sectores considerados representan el 37,7 por ciento del Valor Agregado Bruto del departamento, publicado por el INEI.

El indicador se obtiene mediante la agregación ponderada de los índices sectoriales, utilizando como factor de ponderación la estructura porcentual anual del VAB del año 2007, calculado por el INEI.

$$IMA E = \sum_{i=1}^n I_{\text{sector } i(t)} * w_i$$

I_i = Índice del sector i en el período (mes) t

n = Número de sectores que componen el índice

w_i = Peso relativo ponderado del sector i en base a su contribución al PBI departamental 2007.

Lo sectores que incluye el indicador son: agropecuario, pesca, manufactura, electricidad y agua, construcción, servicios gubernamentales y servicios financieros. En algunos casos, el valor de producción es virtualmente total (agricultura, pesca, electricidad y agua) y en otros (manufactura) parcial y aproximado a través de una muestra representativa.

Fuentes de información sectoriales:

- Para el sector agropecuario, el Ministerio de Agricultura. Para pesca, la información proviene de la Dirección Regional de Pesquería, la cual estima los volúmenes de desembarque por especies para consumo en estado fresco,

- dado que éste es el único rubro existente en el departamento, ya que no registra actividad de procesamiento industrial de recursos hidrobiológicos.

- Para el sector manufactura, son tres las fuentes: la Dirección Regional de Agricultura, que elabora estadísticas de producción agroindustrial (arroz pilado); SUNAT, que proporciona el dato de volúmenes exportados de jugos de frutas que se utiliza para aproximar la producción de este bien; y encuestas directas aplicadas a empresas representativas de las principales ramas industriales. La información de producción azucarera, se obtiene de las cuatro empresas de esta rama industrial que operan en el departamento de Lambayeque; con una cobertura, por tanto, del 100 por ciento de las mismas. Igualmente, en los casos del café soluble y fideos, la cobertura es total; en molinería de arroz, la significación muestral se estima en 15 por ciento; en procesamiento de limón, 35 por ciento y en alcohol destilado, 47 por ciento.

- Para el sector electricidad y agua, las fuentes son: el Organismo Supervisor de la Inversión en Energía y Minería (Osinergmin) y la Entidad Prestadora de Servicios de Saneamiento de Lambayeque (EPSEL), respectivamente.

- Para el sector construcción, la fuente es la empresa Cementos Pacasmayo S.A.A..

- Para los sectores servicios gubernamentales y servicios financieros, las fuentes son el Ministerio de Economía y Finanzas (Sistema Integrado de Administración Financiera del Sector Público SIAF-SP) y la Superintendencia de Banca, Seguros y AFP, respectivamente.

Metodología sectorial

- El índice de los sectores agropecuario, pesca, hidrocarburos, manufactura, electricidad y agua, se calcula en base al Valor Bruto de Producción, de la siguiente manera:

$$Indice\ sector_i = \left[\frac{VBP_{it}}{VBP_i\ prom.\ 2007} \right] \times 100$$

en donde:

i = Sector analizado

VBP_{it} = Valor Bruto de la Producción del sector i del mes t a precios de 1994.

$VBP_i\ prom.\ 2007$ = Valor Bruto de Producción promedio 2007 del sector i a precios de 1994.

- El Valor Bruto de Producción (VBP) de los sectores agropecuario, pesca, electricidad y agua, se obtiene de la aplicación de los precios del año base (1994), a los volúmenes de producción de los sectores respectivos. Los precios del año base son los utilizados por la Dirección Nacional de Cuentas Nacionales del INEI.
- El VBP del sector construcción se estima de manera indirecta y se utiliza como información básica los despachos de cemento. En consecuencia, queda por fuera el dato de movimiento del sector atribuible a obra pública en infraestructura vial, que utiliza intensivamente asfalto y otros insumos.

- El VBP del sector servicios gubernamentales se calcula a partir del gasto en *Remuneraciones* y compra de *Bienes y Servicios* del Gobierno Regional, que se deflactan a precios del año 1994, utilizando el IPC de Lima Metropolitana. La fuente es el Ministerio de Economía y Finanzas
- El VBP del sector Servicios Financieros se calcula a partir de la sumatoria de los saldos de intermediación (créditos directos y depósitos) de las instituciones financieras que operan en el departamento, deflactados a precios de 1994, utilizando el IPC.

Estructura del Indicador de Actividad Económica Regional

Sectores	Ponderación (%) /1
Agropecuario	10.0%
Pesca	0.2%
Manufactura	12.1%
Construcción	6.4%
Electricidad y agua	0.8%
Servicios gubernamentales	6.4%
Servicios financieros /2	1.8%
Total	37.7%

/1 Peso relativo en la estructura del VAB departamental calculado por el INEI para el año 2007

/2 Corresponde al peso del sector financiero en el VAB nacional

