



BANCO CENTRAL DE RESERVA DEL PERÚ

SUCURSAL DE PIURA

**SÍNTESIS ECONÓMICA DE AMAZONAS
NOVIEMBRE 2013¹**

DEPARTAMENTO ESTUDIOS ECONÓMICOS

En la preparación de este documento intervinieron Mario Alvarado Tabacchi, Rosario Alama Salazar, Bersabeth Palacios Patrón y Kiel Arroyo Labán.

CONTENIDO

RESEÑA INTRODUCTORIA.....	2
I. ACTIVIDAD PRODUCTIVA.....	3
1.1. Producción.....	3
1.1.1 Producción Agropecuaria.....	3
1.1.2. Producción Manufacturera.....	9
1.1.3. Construcción.....	9
1.1.4. Electricidad.....	9
II. SECTOR EXTERNO.....	10
2.1 Exportaciones.....	10
III. FINANZAS PÚBLICAS.....	12
3.1. Gobierno Central.....	12
3.2. Gobierno Regional.....	12
IV. MONEDA Y CRÉDITO.....	14
4.1. Depósitos del Sistema Financiero.....	14
4.2. Crédito del Sistema Financiero.....	15
4.3. Crédito a la pequeña y microempresa.....	17
V. INFORMACIÓN ESTADÍSTICA.....	18
ANEXO 1: Producción Agropecuaria.....	19
ANEXO 2: Producción Manufacturera (Índice 1994 = 100).....	20
ANEXO 3: Producción Manufacturera (Variaciones Porcentuales).....	21
ANEXO 4: Exportaciones FOB por Grupo de Producto.....	22
ANEXO 5: Exportaciones de Productos Tradicionales.....	23
ANEXO 6: Exportaciones de Productos No Tradicionales.....	24
ANEXO 7: Exportaciones FOB por Bloque Económico y Países.....	25
ANEXO 8: Ingresos Corrientes del Gobierno Central.....	26
ANEXO 9: Depósitos y Obligaciones del Sistema Financiero.....	27
ANEXO 10: Crédito del Sistema Financiero.....	28
ANEXO 11: Cartera pesada en el sistema financiero.....	29
Ficha Técnica.....	30

DIRECCIÓN EN INTERNET

<http://www.bcrp.gob.pe>

RESEÑA INTRODUCTORIA

En el período enero-noviembre de 2013, el **Indicador de Actividad Económica Regional** mostró un aporte al crecimiento regional interanual del -0,6 por ciento por parte de los sectores que lo conforman. Esto obedeció a la caída de los sectores agropecuario (-0,3 por ciento), manufacturero (-19,6 por ciento) y construcción (-2,0 por ciento). Sin embargo, mostraron crecimientos los sectores de electricidad (9,9 por ciento), servicios gubernamentales (12,5 por ciento) y servicios financieros (15,2 por ciento).

En noviembre, las **exportaciones** del departamento de Amazonas fueron de US\$1,2 millones, siendo inferiores en 43,7 por ciento respecto a las registradas en igual mes del año pasado, por la menor venta de

productos tradicionales. No hubo exportación de no tradicionales.

En el aspecto fiscal, la **recaudación de ingresos del gobierno central**, efectuada por SUNAT en Amazonas, bordeó los S/.2,8 millones, incrementándose en 28,6 por ciento respecto de análogo mes del año previo. Este comportamiento obedeció a la expansión en lo captado por impuestos a los ingresos (44,0 por ciento). De otro lado, el **gasto del gobierno regional**, se expandió en 7,6 por ciento.

Con relación al **sistema financiero**, los **depósitos** y **créditos** crecieron en 5,8 y 10,6 por ciento, respectivamente, en comparación con noviembre del año previo. La **mora** se ubicó en 5,6 por ciento.

I. ACTIVIDAD PRODUCTIVA

1.1. Producción

En el período enero-noviembre de 2013, el **Indicador de Actividad Económica Regional** mostró un aporte al crecimiento regional interanual del -0,6 por ciento por parte de los sectores que lo conforman¹. Esto obedeció a la caída de los sectores agropecuario (-0,3 por ciento),

manufacturero (-19,6 por ciento) y construcción (-2,0 por ciento). Sin embargo, mostraron crecimientos los sectores de electricidad (9,9 por ciento), servicios gubernamentales (12,5 por ciento) y servicios financieros (15,2 por ciento).

CUADRO N° 1
INDICADOR DE ACTIVIDAD ECONÓMICA REGIONAL 1/ 2/
(Variación porcentual respecto a similar período del año anterior)

Sectores	Ponderación 3/	2013
		Enero-Noviembre
Agropecuaria	39.9	- 0.3
Agricultura	36.3	- 0.5
Pecuaria	3.6	2.1
Manufactura	12.0	- 19.6
Primaria	12.0	- 19.6
Construcción	1.5	- 2.0
Electricidad	0.6	9.9
Servicios gubernamentales	12.4	12.5
Servicios financieros	1.8	15.2
TOTAL	68.2	- 0.6

1/ Es un indicador parcial de la actividad económica de la región que alcanza una cobertura de 68,2 por ciento del valor agregado bruto de la producción regional según cifras del INEI

2/ Actualizado con información al 23 de enero de 2014

3/ Corresponde a la estructura productiva de la región para el año 2007 según cifras del INEI. En el caso de los servicios financieros se considera como ponderación el promedio nacional para dicho año (1,8 por ciento).

Fuente: Ministerio de Agricultura, Ministerio de la Producción, Petroperu, Cementos Pacamayto, Cementos Selva, SUNAT, MEF-SIAF, SBS.

Elaboración: BCRP, Sucursal Piura

1.1.1. Producción Agropecuaria

En noviembre, el sector agropecuario decreció 7,6 por ciento respecto de análogo mes del año anterior, debido a la caída de los subsectores agrícola (-8,4 por ciento) y

pecuario (-2,0 por ciento). En lo que va del año, el decrecimiento sectorial fue del 0,3 por ciento.

CUADRO N° 2
VALOR BRUTO DE PRODUCCIÓN AGROPECUARIO
(Variación real 1/)

	NOVIEMBRE		ENE - NOV	
	2012	2013	2012	2013
Subsector Agrícola	1.8	-8.4	4.4	-0.5
Subsector Pecuaria	9.3	-2.0	10.7	2.1
Sector Agropecuario	2.7	-7.6	5.0	-0.3

1/ Respecto al mismo mes o período del año anterior

FUENTE: Dirección Regional de Agricultura de Amazonas

1 A fin de interpretar adecuadamente el resultado global del Indicador de Actividad Económica Regional, éste debe entenderse, en sentido estricto, como el aporte al crecimiento regional de los sectores (principalmente primarios y secundarios) incluidos en el indicador. Vale decir, en conjunto, estos sectores decrecieron en 0,9 por ciento, pero como su peso relativo en el PBI es de 68,2 por ciento, su contribución conjunta al crecimiento regional es de -0,6 por ciento (-0,9% x 0.682).

CUADRO Nº 3
PRODUCCIÓN DE PRINCIPALES PRODUCTOS AGRÍCOLAS 1/
(en TM)

CULTIVO	NOVIEMBRE			ENERO - NOVIEMBRE		
	2012	2013	Var. %	2012	2013	Var. %
Arroz	17 971	12 668	-29.5	265 460	304 127	14.6
Cacao	223	159	-28.8	4 466	4 116	-7.8
Café	0	0	n.d.	38 317	32 852	-14.3
Frijol G/S	33	51	53.0	5 561	6 197	11.4
Limón	535	487	-9.1	6 212	5 924	-4.6
Maíz Amarillo Duro	473	255	-46.2	24 217	25 522	5.4
Maíz Amiláceo	8	0	-100.0	6 188	5 694	-8.0
Naranja	277	361	30.4	5 647	5 617	-0.5
Papa	6 599	4 021	-39.1	56 603	63 508	12.2
Pastos	302 922	305 305	0.8	2 486 330	2 510 074	1.0
Piña	549	858	56.2	7 115	9 823	38.1
Plátano	12 354	11 045	-10.6	135 364	129 714	-4.2
Yuca	10 749	10 925	1.6	129 654	123 272	-4.9

1/ Cifras preliminares
 FUENTE: MINAGRI

El desempeño negativo del subsector agrícola obedeció principalmente a la menor producción de arroz (-29,5 por ciento) y maíz amarillo duro (-46,2 por ciento). No obstante, el comportamiento

desfavorable de ambos cereales durante el mes no alcanzó para revertir el resultado positivo en el acumulado de los once primeros meses.

Gráfico N°1

Producción de Arroz Cáscara (miles TM)

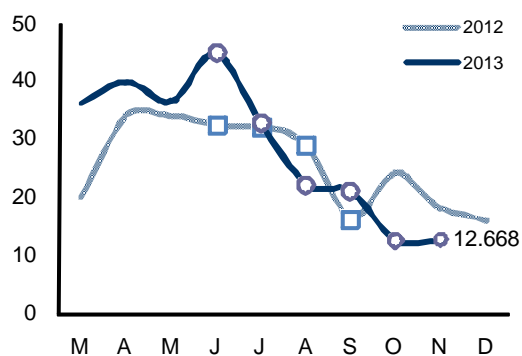

Fuente: MINAGRI

Gráfico N° 2

Producción de Yuca (miles TM)

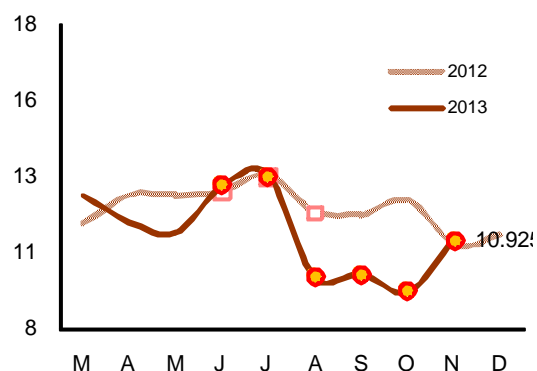

Fuente: MINAGRI

GRÁFICO N° 3
PARTICIPACIÓN EN EL VBP AGRÍCOLA
(ENERO - NOVIEMBRE 2012)

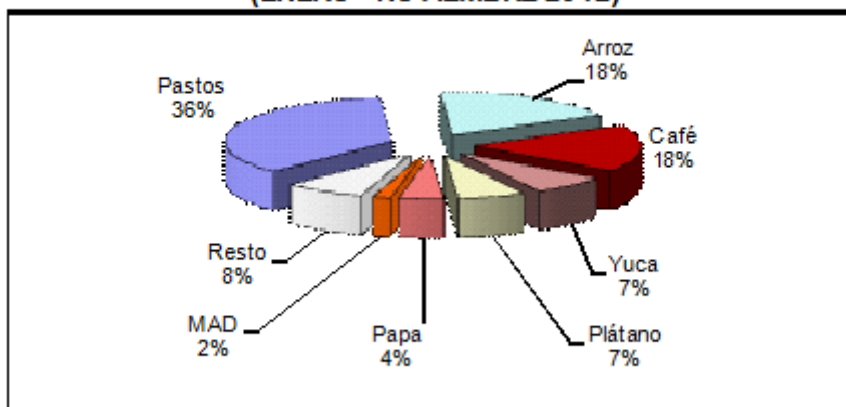

Fuente: MINAGRI

En el mes bajo análisis, los precios en chacra mostraron comportamientos mixtos con relación a similar período del año pasado. De un lado, el mayor incremento de precio lo registró el limón (62,2 por ciento),

mientras que, de otro lado, las mayores caídas correspondieron a papa (-29,2 por ciento) y piña (-20,2 por ciento).

CUADRO N° 4
PRECIOS EN CHACRA
(Nuevos soles por Kg.)

	NOVIEMBRE		Var. %
	2012	2013	
Arroz	0.85	0.96	12.8
Cacao	4.36	4.69	7.5
Café	n.c.	n.c.	n.c.
Frijol g/s	3.29	2.99	-9.0
Limón Sutil	1.22	1.98	62.2
Maíz Amiláceo	1.23	n.c.	n.c.
Maíz Amarillo Duro	0.88	0.99	12.4
Maíz Choclo	0.84	0.75	-11.1
Naranja	0.59	0.58	-1.7
Plátano	0.55	0.62	12.0
Papa	0.95	0.67	-29.2
Piña	0.87	0.69	-20.2
Yuca	0.79	0.74	-6.7

n.c.: no cotiza

FUENTE: MINAGRI

Gráfico N° 4
Precio en Chacra de Arroz (S/. x kg)

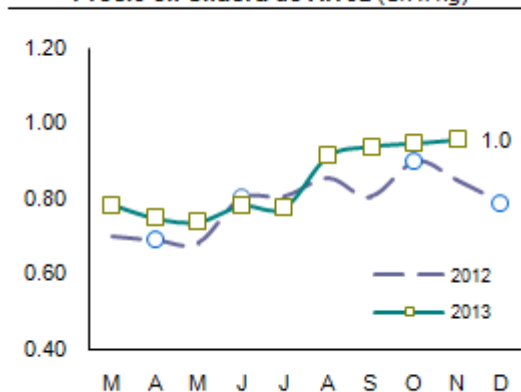

Fuente: OIA - Amazonas

Elab.: BCRP - Sede Reg. Piura

**CUADRO N° 5
CAUDAL DE RÍOS
(m³/seg.)**

Ríos	NOVIEMBRE		Var. %
	2012	2013	
Río Utcubamba ^{1/}	216.8	128.0	-40.9

1/ Caudal promedio del mes
FUENTE: MINAGRI

En noviembre, la siembra de los principales cultivos transitorios registró una expansión del 8,9 por ciento, merced principalmente a la mayor instalación de arroz (6,3 por

ciento), maíz amarillo duro (6,7 por ciento), frijol grano seco (27,4 por ciento) y maíz amiláceo (34,0 por ciento).

**CUADRO N° 6
SUPERFICIE SEMBRADA 1/
(Has)**

CULTIVO	NOVIEMBRE		CAMPAÑA AGRÍCOLA 2/	
	2012	2013	2011-2012	2012-2013
CULTIVOS TRANSITORIOS	14 193	15 457	31 507	33 397
Arroz	4 718	5 013	13 347	14 542
Frijol G/S	2 216	2 823	4 149	4 269
Maíz Amarillo Duro	2 851	3 043	4 433	4 917
Maíz Amiláceo	2 196	2 943	3 048	4 162
Maíz Choclo	347	325	697	664
Olluco	78	47	141	97
Papa	532	173	1 314	794
Yuca	909	888	3 684	3 527
Otros	347	203	696	426
CULTIVOS PERMANENTES	211	72	601	416
Café	152	30	295	69
Cacao	20	5	149	17
Plátano	39	37	157	330
Total	14 404	15 529	32 108	33 813

1/ Cifras preliminares

2/ De agosto a noviembre

FUENTE: MINAGRI

En el mes, la actividad pecuaria se contrajo en 2,0 por ciento respecto de noviembre del año previo. Este comportamiento obedeció

a la caída en la producción de carne de vacunos (-4,6 por ciento) y huevos (-9,7 por ciento).

**CUADRO N° 7
PRODUCCIÓN PECUARIA
(en TM)**

ESPECIES	NOVIEMBRE			ENERO - NOVIEMBRE		
	2012	2013	Var %	2012	2013	Var %
Carne de Ave	47	54	15.7	456	495	8.6
Carne de Ovino	7	7	13.9	68	78	14.2
Carne de Porcino	109	119	9.0	1 194	1 258	5.3
Carne de Vacuno	755	720	-4.6	7 660	7 640	-0.3
Carne de Caprino	3	4	15.9	64	73	12.9
Huevos	245	221	-9.7	2 354	2 497	6.0
Leche	6 043	6 279	3.9	69 723	73 562	5.5

FUENTE: MINAGRI

**GRAFICO N° 5
PARTICIPACIÓN EN EL VBP PECUARIO
(ENERO - NOVIEMBRE 2013)**

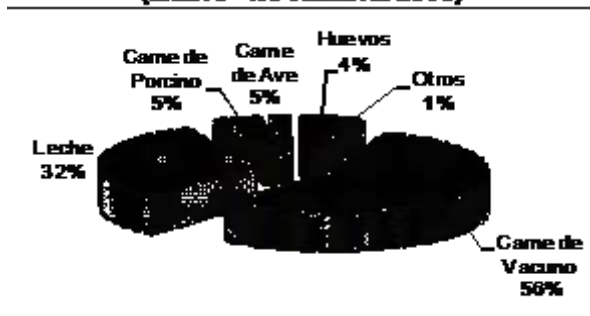

1.1.2. Producción Manufacturera

En noviembre, la actividad de refinación de petróleo mostró una caída del 23,7 por ciento respecto de similar mes del año pasado. De

esta manera, en lo que va del año, la actividad manufacturera principal en Amazonas se contrajo en 19,6 por ciento.

CUADRO N° 8
PRODUCCIÓN MANUFACTURERA PRIMARIA
(Índice de volumen físico: 1999 = 100)

CIUU - Rama de Actividad	NOVIEMBRE			ENERO - NOVIEMBRE		
	2012	2013	Var. %	2012	2013	Var. %
Derivados de Petróleo						
Diesel y fuel oil	77.3	69.6	-10.0	77.1	63.6	-17.4
Gasolinas	73.0	0.0	-100.0	89.5	64.1	-28.4
Kerosene y turbo	0.0	0.0	n.d.	1.7	1.0	-40.9
Total	51.6	39.3	-23.7	53.7	43.2	-19.6

FUENTE: PETROPERÚ

1.1.3. Construcción

En noviembre, el **sector de la construcción**, medido a través del despacho de cemento, decreció en 34,7 por ciento con relación a igual mes del año anterior. En los once

primeros meses del año 2013 se registró una caída de 2,0 por ciento respecto de similar período del año pasado.

CUADRO N° 9
PRINCIPALES INDICADORES DEL SECTOR CONSTRUCCIÓN

	NOVIEMBRE			ENERO - NOVIEMBRE		
	2012	2013	Var %	2012	2013	Var %
Despacho de cemento (tm)	26 284	17 154	-34,7	232 018	227 482	-2,0

FUENTE : Empresa de Cementos Selva S.A.A.; Empresa de Cementos Pacasmayo S.A.A.

1.1.4. Electricidad

En noviembre, la **producción de electricidad** creció en 16,7 por ciento respecto de igual mes del año anterior.

En el período enero-noviembre del año 2013, el crecimiento del sector fue de 9,9 por ciento en relación con similar lapso del año previo.

CUADRO N° 10
PRODUCCIÓN DE ELECTRICIDAD

	NOVIEMBRE			ENERO - NOVIEMBRE		
	2012	2013	Var %	2012	2013	Var %
Electricidad (mwh)	5 677	6 623	16,7	60 711	66 693	9,9

1/ Variación en términos reales

FUENTE : Ministerio de Energía y Minas

II. SECTOR EXTERNO

2.1. Exportaciones

En noviembre de 2013, las **exportaciones** del departamento de Amazonas fueron de US\$1,2 millones, siendo inferiores en 43,7 por ciento respecto a las registradas en igual

mes del año pasado, por la menor venta de productos tradicionales. No hubo exportación de no tradicionales.

CUADRO N° 11
EXPORTACIONES DEL DEPARTAMENTO DE AMAZONAS POR SECTORES
(Valor FOB en miles de US \$)

	NOVIEMBRE			ENERO-NOVIEMBRE		
	2012	2013	Var %	2012	2013	Var %
I. Productos Tradicionales	2 203	1 241	-43.7	13 926	9 366	-32.7
Agropecuario	2 203	1 241	-43.7	13 926	9 366	-32.7
II. Productos No Tradicionales	0	0	n.d.	3 311	2 427	-26.7
Agropecuario	0	0	n.d.	2 991	2 341	-21.7
Otros	0	0	n.d.	320	86	-73.1
Total Exportaciones	2 203	1 241	-43.7	17 237	11 793	-31.6

FUENTE : SUNAT.

En lo que va del año, las exportaciones mostraron una disminución de 31,6 por ciento en relación con igual período del año anterior.

Los productos tradicionales constituyeron el 79,4 por ciento del total frente a 20,6 por ciento de los no tradicionales.

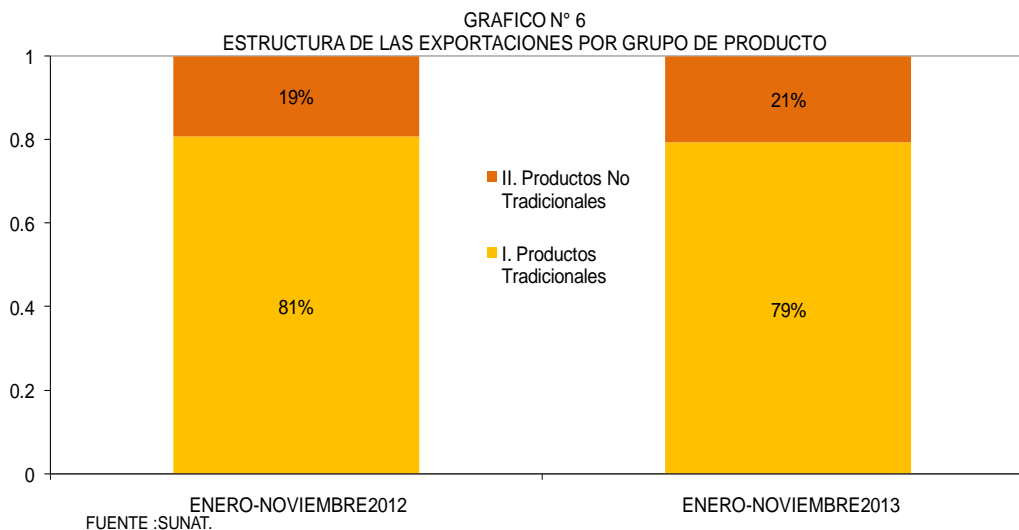

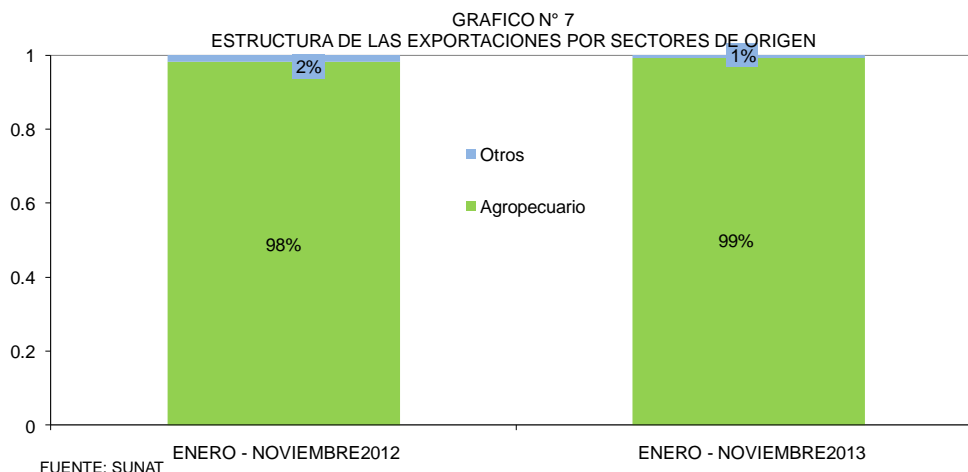

El principal producto de exportación del departamento de Amazonas es el café, el cual

se dirigió a los mercados de Estados Unidos, Bélgica, Canadá, Suecia, Alemania y otros.

CUADRO N° 12
EXPORTACIONES DEL DPTO DE AMAZONAS POR PRINCIPALES PRODUCTOS
(Valor FOB en miles de US\$)

	NOVIEMBRE			ENERO-NOVIEMBRE		
	2012	2013	var %	2012	2013	var %
Café	2 203	1 241	- 43,7	13 926	9 366	- 32,7
Otros	0	0	n.d.	3 311	2 427	- 26,7
Total	2 203	1 241	- 43,7	17 237	11 793	- 31,6

FUENTE: SUNAT.

CUADRO N° 13
ESTRUCTURA DE EXPORTACIONES POR PAÍSES DE DESTINO
ENERO-NOVIEMBRE 2013

% del total	País	Principales productos	Valor FOB (millones \$)	estructura % por país
29,7%	Estados Unidos		3,5	
		Café	2,0	57,1%
		Cacao	1,3	37,1%
		Otros	0,2	5,7%
20,3%	Bélgica		2,4	
		Café	2,2	91,7%
		Cacao	0,2	8,3%
11,9%	Canadá		1,4	
		Café	1,4	100,0%
10,2%	Suecia		1,2	
		Café	1,2	100,0%
7,6%	Alemania		0,9	
		Café	0,8	88,9%
		Cacao	0,1	
5,1%	Noruega		0,6	
		Café	0,6	100,0%
15,3%	Otros		1,8	
		Café	0,7	38,9%
		Otros	1,1	61,1%
55,1%	Total		11,8	

FUENTE : SUNAT.

III. FINANZAS PÚBLICAS

3.1 Gobierno Central

En noviembre, la recaudación de ingresos del gobierno central, efectuada por SUNAT en Amazonas, bordeó los S/.2,8 millones, incrementándose en 28,6 por ciento respecto de análogo mes del año previo. Este comportamiento obedeció a la

expansión en lo captado por impuestos a los ingresos (44,0 por ciento).

En los once primeros meses del año, los ingresos fiscales mostraron un aumento del 34,6 por ciento en relación con similar período del año anterior.

CUADRO N° 14
INGRESOS RECAUDADOS EN AMAZONAS
(En miles de Nuevos Soles)

	Noviembre			Enero - Noviembre		
	2012	2013	Var.% 1/	2012	2013	Var.% 1/
I. INGRESOS TRIBUTARIOS	2 136	2 828	28.6	21 223	29 360	34.6
1. Impuestos a los Ingresos	1 457	2 159	44.0	14 150	20 452	40.6
Personas Naturales	265	422	54.8	2 595	3 764	41.1
Personas Jurídicas	1 124	1 454	25.6	10 197	13 557	29.3
Regularización	68	283	306.6	1 357	3 131	125.3
2. Impuestos a la Importación	0	0	0.0	0	0	0.0
3. Impuesto General a las ventas (IGV)	331	252	-26.1	2 878	4 148	40.4
Operaciones Internas	331	252	-26.1	2 878	4 148	40.4
Operaciones Externas	0	0	0.0	0	0	0.0
4. Impuesto Selectivo al Consumo (ISC)2/	1	0	-46.2	7	7	-0.3
5. Otros Ingresos tributarios	348	417	16.4	4 189	4 753	10.5
II. INGRESOS NO TRIBUTARIOS	0	0	0.0	0	0	0.0
TOTAL	2 136	2 828	28.6	21 223	29 360	34.6

1/ Variación en términos reales

2/ Incluye ISC por operaciones externas

FUENTE: SUNAT

3.2 Gobierno Regional

En noviembre, el gasto del Gobierno Regional de Amazonas fue de S/.54,2 millones, denotando un incremento del 7,6 por ciento con relación a similar mes del año anterior.

Los principales proyectos ejecutados durante el mes fueron los siguientes: construcción y mejoramiento de la carretera Chuquimal-Yauli Cachi-La Unión-Limón-Collonco (S/.1,2 millones); mejoramiento y construcción de la carretera tramo Puente Venezuela-Tutungos en Imaza (S/.1,3 millones); rehabilitación de carretera Puente 24 de julio-Cumba (S/.1,0 millón);

construcción de embarcaderos fluviales en el distrito de Nieva (S/.1,3 millones); mejoramiento del estadio San Luis de Bagua Grande (S/.1,3 millones); mejoramiento y ampliación de oferta de servicios educativos en instituciones educativas de Bagua y Utcubamba (S/.1,1 millones); proyecto integrado del sistema de agua potable y alcantarillado de Bagua (S/.1,3 millones) y Luya (S/.1,8 millones).

En lo que va del año, el gasto de la autoridad regional se expandió en 15,0 por ciento respecto de análogo período del año pasado.

CUADRO N° 15
AMAZONAS: GASTOS DEL GOBIERNO REGIONAL
(En miles de Nuevos Soles)

	Noviembre			Enero - Noviembre		
	2012	2013	Var.% 1/	2012	2013	Var.% 1/
GASTOS CORRIENTES	24 190	27 959	12.3	254 501	292 198	11.7
Personal y obligaciones sociales	15 964	18 795	14.4	178 976	212 615	15.6
Pensiones y otras prestaciones sociales	1 569	1 556	-3.7	18 198	18 999	1.6
Bienes y servicios	6 466	7 281	9.4	55 332	58 398	2.6
Otros gastos corrientes	191	327	66.3	1 995	2 186	6.4
GASTOS DE CAPITAL	24 749	26 264	3.1	150 173	186 213	20.5
Donaciones y transferencias	0	0	0.0	0	444	nd
Adquisición activos no financieros	24 749	26 264	3.1	150 173	185 769	20.3
Otros gastos de capital	0	0	0.0	0	0	0.0
TOTAL	48 939	54 223	7.6	404 675	478 411	15.0

1/ Variación en términos reales

FUENTE : MEF

El financiamiento del gasto mensual del gobierno regional provino principalmente de “Recursos ordinarios”, los cuales

representaron el 93,8 por ciento del total y se incrementaron en 18,3 por ciento respecto de noviembre del año previo.

CUADRO N° 16
AMAZONAS: GASTOS DEL GOBIERNO REGIONAL POR FUENTE DE FINANCIAMIENTO
(En miles de Nuevos Soles)

	Noviembre			Enero - Noviembre		
	2012	2013	Var.% 1/	2012	2013	Var.% 1/
Recursos ordinarios	41 764	50 851	18.3	345 385	446 822	25.8
Recursos determinados	5 795	248	-95.8	46 346	8 086	-82.9
Recursos directamente recaudados	279	268	-6.7	3 287	3 065	-9.2
Donaciones y transferencias	1 101	2 855	151.9	9 657	20 437	105.4
TOTAL	48 939	54 223	7.6	404 675	478 411	15.0

1/ Variación en términos reales

FUENTE : MEF

El Presupuesto Institucional Modificado (PIM) bordea actualmente los S/.600,1 millones y registra una ejecución acumulada del 79,7 por ciento, con un

avance del 85,1 por ciento en gastos corrientes y del 72,5 por ciento en gastos de capital.

IV. MONEDA Y CRÉDITO

4.1. Depósitos del Sistema Financiero

En noviembre, el saldo de depósitos del sistema financiero se incrementó en 5,8 por ciento respecto de análogo mes del año previo. Este desempeño respondió a la expansión en las captaciones de las instituciones de microfinanzas (11,5 por ciento).

Los depósitos en moneda nacional representaron el 93,0 por ciento del total, registrando un crecimiento interanual del 5,9 por ciento, mientras que las captaciones en moneda extranjera se expandieron en 5,0 por ciento.

CUADRO N° 17
AMAZONAS: DEPÓSITOS DEL SISTEMA FINANCIERO
(Saldos en miles de nuevos soles)

	NOVIEMBRE		
	2012	2013	Var.% 1/
Empresas Bancarias	47 233	49 257	1,3
Instituciones de Microfinanzas	37 713	43 279	11,5
Cajas municipales	35 589	41 532	13,3
Cajas rurales	2 124	0	-100,0
Empresas financieras	0	1 748	nd
Total	84 946	92 536	5,8
En M/N	78 992	86 100	5,9
En M/E	5 954	6 436	5,0

1/ Variación en valores reales

FUENTE: SBS

Los ahorros corrientes dieron cuenta del 63,9 por ciento del total de captaciones del sistema financiero. Sin embargo, el mayor

crecimiento interanual correspondió a los depósitos a la vista (33,0 por ciento).

CUADRO N° 18
AMAZONAS: EVOLUCIÓN SEGÚN TIPO DE DEPÓSITOS
(Saldos en miles de nuevos soles)

	NOVIEMBRE		
	2012	2013	Var.% 1/
Vista	11 359	15 553	33,0
Ahorros	56 781	59 137	1,2
A plazo	16 806	17 847	3,1
Total	84 946	92 536	5,8

1/ Variación en valores reales

FUENTE: SBS

El Banco Crédito es la institución con mayor participación en el saldo total de depósitos, con una significación del 52,9 por ciento, seguido de la Caja Piura (29,9

por ciento). En conjunto, estas dos entidades dieron cuenta del 82,7 por ciento de las captaciones del sistema financiero en Amazonas.

CUADRO N° 19
AMAZONAS: PARTICIPACIÓN EN LOS DEPÓSITOS
(en %)

	NOVIEMBRE		
	Miles de S/.	Mes	Acumulado
Crédito	48 914	52.9	52.9
Caja Piura	27 629	29.9	82.7
Caja Municipal Trujillo	11 371	12.3	95.0
Caja Municipal Paita	2 532	2.7	97.7
Financiera Confianza	1 748	1.9	99.6
Azteca del Perú	343	0.4	100.0
TOTAL	92 536	100.0	

FUENTE: SBS

4.2. Créditos del Sistema Financiero

En noviembre, el saldo de créditos del sistema financiero se expandió en 10,6 por ciento respecto de igual mes del año pasado. Fue determinante el incremento en las colocaciones de las empresas bancarias (18,5 por ciento).

Los créditos en moneda nacional representaron el 99,2 por ciento del total y registraron un crecimiento interanual del 11,0 por ciento; en contraste, las colocaciones en moneda extranjera se contrajeron en 23,9 por ciento.

CUADRO N° 20
AMAZONAS: CRÉDITO DEL SISTEMA FINANCIERO
(Saldos en miles de nuevos soles)

	NOVIEMBRE		
	2012	2013	Var.% 1/
Empresas Bancarias	87 601	106 851	18.5
Instituciones de Microfinanzas	180 216	198 063	6.7
Cajas municipales	156 286	174 565	8.5
Cajas rurales	11 437	0	-100.0
Edpymes	11 493	8 371	-29.3
Empresas financieras	1 000	15 127	1369.2
Total	267 817	304 914	10.6
En M/N	264 860	302 599	11.0
En M/E	2 957	2 315	-23.9

1/ Variación en valores reales

FUENTE: SBS

El Banco Crédito mostró la mayor participación (34,1 por ciento) en las colocaciones del sistema financiero, seguido por la Caja Municipal Trujillo

(33,3 por ciento) y la Caja Piura (20,1 por ciento). Estas tres entidades representaron, conjuntamente, el 87,5 por ciento del crédito otorgado en Amazonas.

CUADRO N° 21
AMAZONAS: PARTICIPACIÓN EN LOS CRÉDITOS
(en %)

	NOVIEMBRE		
	Miles de S/.	Mes	Acumulado
Crédito	104 000	34,1	34,1
Caja Municipal Trujillo	101 582	33,3	67,4
Caja Piura	61 345	20,1	87,5
Financiera Confianza	14 279	4,7	92,2
Caja Municipal Paita	11 639	3,8	96,0
Edpyme Solidaridad	5 611	1,8	97,9
Azteca del Perú	2 851	0,9	98,8
Edpyme Raíz	2 425	0,8	99,6
Financiera EFECTIVA	848	0,3	99,9
Edpyme Marcimex S.A.	334	0,1	100,0
TOTAL	304 914	100	

FUENTE: SBS

En noviembre, el saldo de créditos superó al de depósitos en S/.212,4 millones, lo que equivalió a 229,5 por ciento más. Los créditos a las pequeñas empresas fueron

los más representativos, seguidos de los créditos de consumo. De otro lado, los créditos hipotecarios registraron el mayor crecimiento interanual.

CUADRO N°22
Colocaciones por Tipo de Crédito
(Saldos en miles de nuevos soles)

Tipo Crédito	nov-12	nov-13	Var.% 1/	Part.%(Nov.13)
Microempresas	65 248	78 394	16,7	25,7%
Consumo	75 806	89 005	14,0	29,2%
Hipotecario	9 917	16 690	63,5	5,5%
Corporativos	0	0	0,0	0,0%
Grandes empresas	0	4 850	nd	1,6%
Medianas empresas	20 280	21 210	1,6	7,0%
Pequeñas empresas	96 566	94 765	-4,7	31,1%
Total Amazonas	267 817	304 914	10,6	100,0%

1/ Variación en términos reales

FUENTE: SBS

En cuanto a cartera pesada, ésta se ubicó en 5,6 por ciento, como proporción de las colocaciones brutas, resultando menor en 0,8

puntos porcentuales a la morosidad de noviembre del año anterior.

CUADRO N° 23
AMAZONAS: MOROSIDAD EN EL SISTEMA FINANCIERO1/
(En % de las colocaciones brutas)

	NOVIEMBRE		Nov.13/Nov.12
	2012	2013	Var.%
Agrobanco	-	1,6	nd
Banco de la Nación	1,3	1,1	-0,2
Empresas Bancarias	9,6	9,1	-0,5
Instituciones de Microfinanzas			
Cajas municipales	6,8	6,6	-0,2
Cajas rurales	1,5	0,0	-1,5
Edpymes	5,3	8,4	3,1
Empresas financieras	9,5	1,0	-8,5
Total	6,4	5,6	-0,8

1/ Cartera pesada= créditos vencidos + créditos en cobranza judicial / colocaciones brutas

FUENTE: SBS

4.3. Crédito a la pequeña y microempresa

En el mes, el crédito otorgado a la pequeña y microempresa alcanzó los S/.173,2 millones, observando un incremento del 3,9 por ciento en relación con noviembre del año pasado.

Las cajas municipales constituyeron la principal fuente de crédito de este segmento empresarial.

CUADRO N° 24
CRÉDITO OTORGADO A LA PEQUEÑA Y MICROEMPRESA
(Saldos en miles de nuevos soles)

	NOVIEMBRE		Nov.13/Nov.12
	2012	2013	Var.% 1/
Bancos	24 170	28 276	13,6
Cajas Municipales	110 536	116 765	2,6
Cajas Rurales	14 841	0	-100,0
Edpymes	12 266	6 916	-45,2
Financiera	0	10 001	nd
Agrobanco	0	11 201	nd
TOTAL	161 814	173 159	3,9

1/ Variación en términos reales

FUENTE: SBS

INFORMACIÓN ESTADÍSTICA MENSUAL

ANEXO 1

**AMAZONAS: PRODUCCIÓN AGROPECUARIA
(TM)**

	2012		2013										
	NOV	DIC	ENE	FEB	MAR	ABR	MAY	JUN	JUL	AGO	SEP	OCT	NOV
AGRÍCOLA													
Arroz	17 971	15 825	16 183	28 609	36 107	39 982	36 477	44 588	32 955	22 064	20 949	12 559	12 668
Cacao	223	197	194	188	277	446	535	659	605	436	375	224	159
Café	0	0	0	0	82	3 789	8 282	8 081	6 525	5 302	791	0	0
Caña de Azúcar	12 437	13 116	13 395	13 447	13 468	20 160	12 584	12 337	12 026	12 878	12 395	11 987	11 574
Frijol g/s	33	155	591	474	127	90	372	1 084	1 580	1 527	76	38	51
Limón Sutil	535	453	556	565	541	577	550	536	538	693	391	490	487
Maíz Amiláceo	8	65	0	66	42	26	373	782	440	70	43	43	0
Maíz Amarillo Duro	473	368	605	331	2 212	5 531	4 297	4 429	3 915	2 992	597	295	255
Maíz Choclo	42	228	417	471	1 259	2 449	2 077	323	0	0	0	65	79
Naranja	277	281	375	441	455	497	752	897	750	416	331	344	361
Olluco	112	220	61	25	54	95	308	574	325	126	80	93	117
Papa	6 599	2 527	3 407	3 845	5 762	5 908	5 834	7 190	7 601	6 862	7 469	5 611	4 021
Pastos	302 922	302 922	221 614	227 089	235 201	229 352	220 528	220 246	217 581	217 280	215 562	213 398	305 305
Piña	549	514	857	881	1 008	959	933	907	901	833	850	839	858
Plátano	12 354	12 715	12 244	12 184	12 354	12 431	12 507	12 407	11 924	11 013	11 093	10 810	11 045
Yuca	10 749	11 072	10 888	12 362	12 534	11 778	11 360	12 841	13 115	10 109	9 951	9 374	10 925
PECUARIO													
Carne de ave	47	47	32	32	38	33	39	56	48	59	55	49	54
Carne de caprino	3	3	4	4	4	4	4	4	4	4	4	4	4
Carne de ovino	7	9	7	7	7	7	7	8	7	7	7	7	7
Carne de porcino	109	112	104	114	110	108	113	121	115	116	119	118	119
Carne de vacuno	755	760	638	704	680	679	705	741	698	698	683	693	720
Carne de cuy	0	0	0	0	0	0	0	0	0	0	0	0	0
Huevos	245	245	236	218	194	240	250	243	231	202	228	233	221
Leche	6 043	6 310	6 644	6 140	7 162	6 938	7 165	6 816	6 817	6 727	6 409	6 465	6 279

FUENTE: Dirección Regional de Agricultura

ELABORACION: BCRP. Sede Regional Piura. Departamento de Estudios Económicos

ANEXO 2

**AMAZONAS: PRODUCCIÓN MANUFACTURERA
(Variación Porcentual)**

DESCRIPCIÓN	2012		2013										
	NOV	DIC	ENE	FEB	MAR	ABR	MAY	JUN	JUL	AGO	SEP	OCT	NOV
Manufactura Primaria													
Diesel y Fuel Oil	-10.5	-10.2	-13.1	-35.8	1.7	108.7	-18.0	-11.4	18.0	-36.3	-100.0	-55.4	-10.0
Gasolinas	-21.1	-62.6	-37.6	182.8	-16.6	34.6	-27.5	-5.2	-70.1	215.7	-100.0	-100.0	-100.0
Turbo y Kerosene	-100.0	n.d.	-64.2	n.d.	n.d.	n.d.	-100.0	n.d.	n.d.	n.d.	n.d.	n.d.	n.d.
TOTAL	-18.7	-23.0	-20.4	-13.5	-1.9	87.4	-22.3	-10.3	-4.2	-12.2	-100.0	-63.0	-23.7

FUENTE: PETROPERU

ELABORACIÓN: Departamento de Estudios Económicos – BCRP Sede Regional Piura

ANEXO 3

AMAZONAS: PRODUCCIÓN MANUFACTURERA
(Índice de volumen físico : 1998 = 100)

DESCRIPCIÓN	2012		2013										
	NOV	DIC	ENE	FEB	MAR	ABR	MAY	JUN	JUL	AGO	SEP	OCT	NOV
Manufactura Primaria													
Diesel y Fuel Oil	77.3	86.2	89.0	51.5	84.4	70.6	76.4	79.5	70.7	50.2	0.0	35.0	69.6
Gasolinas	73.0	61.5	88.0	102.2	88.0	97.3	58.8	97.3	37.7	138.2	0.0	0.0	0.0
Turbo y Kerosene	0.0	0.0	4.2	7.6	0.0	0.0	0.0	0.0	4.2	0.0	0.0	0.0	0.0
TOTAL	51.6	55.4	61.1	42.6	57.2	50.4	49.5	55.4	45.4	43.2	0.0	19.8	39.3

FUENTE: PETROPERU

ELABORACIÓN: Departamento de Estudios Económicos – BCRP Sede Regional Piura

ANEXO 4

**AMAZONAS: EXPORTACIONES FOB POR GRUPOS DE PRODUCTO 1/
Miles de US\$**

TIPO	2012		2013										
	NOV	DIC	ENE	FEB	MAR	ABR	MAY	JUN	JUL	AGO	SEP	OCT	NOV
I. PRODUCTOS TRADICIONALES	2 203	2 222	603	665	366	195	519	1 180	1 987	1 344	667	598	1 241
Agropecuarios	2 203	2 222	603	665	366	195	519	1 180	1 987	1 344	667	598	1 241
II. PRODUCTOS NO TRADICIONALES	0	381	118	0	1	358	238	347	412	512	415	0	0
Agropecuarios	0	380	116	0	0	356	238	319	412	512	415	0	0
Maderas y papeles	0	0	0	0	0	0	0	0	0	0	0	0	0
Otros no Tradicionales	0	1	2	0	1	2	0	28	0	0	0	0	0
TOTAL EXPORTACIONES	2 203	2 603	721	665	367	553	757	1 527	2 399	1 856	1 082	598	1 241

1/ Cifras preliminares

FUENTE: SUNAT

ELABORACIÓN: Dpto. de Estudios Económicos BCRP - Sede Regional Piura.

ANEXO 5

**AMAZONAS: EXPORTACIONES DE PRODUCTOS TRADICIONALES 1/
(Miles de US\$)**

TIPO	2012		2013										
	NOV	DIC	ENE	FEB	MAR	ABR	MAY	JUN	JUL	AGO	SEP	OCT	NOV
AGRICOLAS	2 203	2 222	603	665	366	195	519	1 181	1 987	1 344	667	598	1 241
Azúcar													
Volúmen (TM)	0	0	0	0	0	0	0	0	0	0	0	0	0
Valor(Miles US\$)	0	0	0	0	0	0	0	0	0	0	0	0	0
Cueros y Pieles													
Volúmen (TM)	0	0	0	0	0	0	0	0	0	0	0	0	0
Valor(Miles US\$)	0	0	0	0	0	0	0	0	0	0	0	0	0
Café													
Volúmen (TM)	518	603	169	189	117	57	156	319	619	463	222	188	375
Valor(Miles US\$)	2 203	2 222	603	665	366	195	519	1 181	1 987	1 344	667	598	1 241
TOTAL	2 203	2 222	603	665	366	195	519	1 181	1 987	1 344	667	598	1 241

1/ Cifras preliminares

FUENTE: SUNAT

ELABORACIÓN: Dpto. de Estudios Económicos BCRP - Sede Regional Piura.

ANEXO 6

**AMAZONAS: EXPORTACIONES DE PRODUCTOS NO TRADICIONALES 1/
(Miles de US\$)**

TIPO	2012			2013										
	OCT	NOV	DIC	ENE	FEB	MAR	ABR	MAY	JUN	JUL	AGO	SEP	OCT	NOV
AGROPECUARIOS	248	0	380	116	0	0	356	238	319	412	512	388	0	0
CEREALES	0	0	0	0	0	0	0	0	0	0	0	0	0	0
Frutas	0	0	0	0	0	0	0	0	0	0	0	0	0	0
Mangos	0	0	0	0	0	0	0	0	0	0	0	0	0	0
Jugos Mango y Maracuya	0	0	0	0	0	0	0	0	0	0	0	0	0	0
Los Demas Pures y Pastas	0	0	0	0	0	0	0	0	0	0	0	0	0	0
Resto de frutas	0	0	0	0	0	0	0	0	0	0	0	0	0	0
Legumbres	0	0	0	0	0	0	0	0	0	0	0	0	0	0
Esparragos	0	0	0	0	0	0	0	0	0	0	0	0	0	0
Resto de Legumbres	0	0	0	0	0	0	0	0	0	0	0	0	0	0
Vegetales diversos	0	0	0	0	0	0	0	0	63	157	0	0	0	0
Resto de Agropecuarios	0	0	0	0	0	0	0	0	0	0	0	0	0	0
Té,Café y esencias	248	0	380	116	0	0	356	238	256	255	512	388	0	0
Maderas y papeles	0	0	0	0	0	0	0	0	0	0	0	0	0	0
Metal-mecánicos	0	0	0	0	0	0	0	0	0	0	0	0	0	0
Minería No Metálica	0	0	0	0	0	0	0	0	0	0	0	0	0	0
Químicos	0	0	0	0	0	0	0	0	28	0	0	28	0	0
Sidero-metalúrgicos	0	0	0	0	0	0	0	0	0	0	0	0	0	0
Textiles	73	0	0	0	0	29	0	0	0	0	0	0	0	0
Otros No Tradicionales	0	0	0	0	0	2	0	0	0	0	0	0	0	0
TOTAL	321	0	380	116	0	30	356	238	347	412	512	415	0	0

1/ Cifras preliminares

FUENTE: SUNAT

ELABORACIÓN: Dpto. de Estudios Económicos BCRP - Sede Regional Piura.

ANEXO 7

AMAZONAS: EXPORTACIONES FOB POR BLOQUE ECONÓMICO Y PAISES
(US\$)

BLOQUE ECONOMICO	2012		2013										
	NOV	DIC	ENE	FEB	MAR	ABR	MAY	JUN	JUL	AGO	SEP	OCT	NOV
I. AMÉRICA	589 034	1 273 797	318 587	152 663	140 705	313 237	463 294	679 388	974 601	905 414	517 336	423 552	158 965
TLCAN	589 034	1 273 797	242 779	152 663	140 705	313 237	463 294	679 388	974 601	905 414	484 678	423 552	158 965
Canada	341 142	861 863	79 481	0	0	63 271	271 073	0	406 610	118 804	0	264 589	158 965
Estados Unidos	247 892	411 934	163 298	152 663	140 705	249 966	192 221	651 488	567 991	786 610	484 678	158 963	0
Mexico	0	0	0	0	0	0	0	27 900	0	0	0	0	0
CAN	0	0	0	0	0	0	0	0	0	0	0	0	0
Bolivia	0	0	0	0	0	0	0	0	0	0	0	0	0
Colombia	0	0	0	0	0	0	0	0	0	0	0	0	0
Ecuador	0	0	0	0	0	0	0	0	0	0	0	0	0
Venezuela	0	0	0	0	0	0	0	0	0	0	0	0	0
CHILE	0	0	0	0	0	0	0	0	0	0	32 658	0	0
Resto de America	0	0	75 809	0	0	0	0	0	0	0	0	0	0
II. EUROPA	1 680 158	1 004 173	400 718	512 418	198 731	119 060	294 212	848 125	1 364 018	873 428	564 992	106 922	1 081 591
UNIÓN EUROPEA	1 217 069	727 465	354 702	512 418	198 731	119 060	160 105	727 152	1 123 558	766 785	564 992	106 922	1 081 591
Alemania	0	426 309	158 963	79 481	0	0	0	173 414	237 303	86 841	172 715	0	0
Bélgica	378 959	214 449	195 739	257 211	79 481	119 060	44 047	378 012	231 842	158 963	219 049	0	737 616
Dinamarca	0	0	0	0	0	0	0	161 853	177 576	87 863	42 082	82 697	0
España	0	0	0	0	0	0	116 058	0	0	0	0	0	0
Francia	0	0	0	0	0	0	0	0	0	0	0	0	0
Irlanda	0	0	0	0	0	0	0	0	0	0	0	0	0
Italia	0	0	0	0	119 250	0	0	0	0	0	0	0	0
Países Bajos	0	0	0	0	0	0	0	0	316 834	0	0	64 840	0
Reino Unido	65 787	0	0	0	0	0	0	0	0	0	0	0	0
Suecia	772 323	86 707	0	175 726	0	0	0	175 726	175 726	343 406	85 366	0	261 278
RESTO DE EUROPA	463 090	276 708	46 016	0	0	0	134 107	120 973	240 460	106 644	0	0	0
III. ASIA	0	324 358	0	0	0	118 559	0	0	0	0	0	68 000	0
China	0	0	0	0	0	0	0	0	0	0	0	0	0
India	0	0	0	0	0	0	0	0	0	0	0	0	0
Corea del sur	0	0	0	0	0	0	0	0	0	0	0	0	0
Japón	0	0	0	0	0	0	0	0	0	0	0	68 000	0
Hong Kong	0	0	0	0	0	0	0	0	0	0	0	0	0
Malasia	0	0	0	0	0	118 559	0	0	0	0	0	0	0
Virgenes islas Britanicas	0	244 922	0	0	0	0	0	0	0	0	0	0	0
Rusia	0	79 436	0	0	0	0	0	0	0	0	0	0	0
IV. AFRICA	0	0	0	0	0	0	0	0	0	0	0	0	0
V. OCEANÍA	0	0	0	0	56 925	0	0	0	60 238	76 971	0	0	0
TOTAL	2 269 193	2 602 328	719 305	665 080	396 362	550 856	757 506	1 527 514	2 398 857	1 855 814	1 082 329	598 474	1 240 556

† Cifras preliminares

FUENTE: SUNAT

ELABORACION: BCRP. Sede Regional Piura. Departamento de Estudios Económicos

ANEXO 8

**AMAZONAS: INGRESOS CORRIENTES DEL GOBIERNO CENTRAL 1/
(Miles de nuevos soles)**

	2012		2013										
	NOV	DIC	ENE	FEB	MAR	ABR	MAY	JUN	JUL	AGO	SEP	OCT	NOV
I. Ingresos Tributarios	2 136	2 379	2 766	2 171	2 909	3 222	2 428	2 648	2 194	2 438	2 643	3 112	2 828
1. Impuesto a la Renta	1 457	1 601	1 985	1 645	2 107	2 205	1 774	1 567	1 579	1 749	1 797	1 886	2 159
.Personas Naturales	265	247	408	325	314	320	354	321	308	324	338	330	422
.Personas Jurídicas	1 124	1 212	1 542	1 074	1 038	1 021	1 033	1 043	1 153	1 376	1 330	1 495	1 454
.Regularización	68	142	35	246	755	864	387	203	118	49	130	61	283
2. Impuesto a la Importación	0	0	0	0	0	0	0	0	0	0	0	0	0
3. Impuesto a la Prod. y Cons.	331	316	355	222	234	493	230	719	219	298	417	716	252
I.G.V.	331	316	354	221	233	492	229	718	218	298	417	716	252
.Operaciones Internas	331	316	354	221	233	492	229	718	218	298	417	716	252
.Operaciones Externas	0	0	0	0	0	0	0	0	0	0	0	0	0
I.S.C.	1	1	1	1	0	0	1	1	1	0	0	0	0
4. Otros	348	462	426	304	569	525	425	362	397	390	429	510	417
5. Devoluciones													
II. Ingresos No Tributarios	0	0	0	0	0	0	0	0	0	0	0	0	0
TOTAL	2 136	2 379	2 766	2 171	2 909	3 222	2 428	2 648	2 194	2 438	2 643	3 112	2 828

1/ En Términos Reales

FUENTE: SUNAT

ELABORACION: BCRP. Sede Regional Piura. Departamento de Estudios Económicos

ANEXO 9

AMAZONAS: CRÉDITO DEL SISTEMA FINANCIERO
(Saldos en miles de nuevos soles)

ENTIDADES FINANCIERAS	2012		2013										
	NOV	DIC	ENE	FEB	MAR	ABR	MAY	JUN	JUL	AGO	SEP	OCT	NOV
I.- SISTEMA BANCARIO	87 601	88 191	88 365	88 156	94 072	97 381	99 939	101 692	103 846	103 904	103 708	105 436	106 851
A . BANCO DE LA NACIÓN													
B . EMPRESAS BANCARIAS	87 601	88 191	88 365	88 156	94 072	97 381	99 939	101 692	103 846	103 904	103 708	105 436	106 851
Crédito	86 416	86 888	86 973	86 697	92 536	95 843	98 357	100 012	102 052	101 988	101 577	103 023	104 000
Azteca del Perú	1 185	1 304	1 392	1 459	1 536	1 538	1 582	1 680	1 795	1 916	2 131	2 413	2 851
II. INSTITUCIONES DE MICROFINANZAS	180 216	179 352	183 691	187 619	189 794	191 426	191 477	190 389	189 456	191 410	192 063	194 854	198 063
CAJAS MUNICIPALES	156 286	156 248	160 396	164 232	166 730	168 412	168 470	167 622	167 009	167 975	169 301	171 689	174 565
Caja Piura	60 394	57 830	59 359	59 786	60 232	60 206	60 947	61 168	58 986	59 412	59 272	59 975	61 345
CMAC Paita	10 628	10 216	11 530	11 736	11 889	12 170	11 967	10 914	10 722	10 862	11 181	11 298	11 639
CMAC Trujillo	85 265	88 202	89 506	92 710	94 609	96 036	95 555	95 539	97 301	97 701	98 847	100 417	101 582
CAJAS RURALES	11 437	11 122	11 482	11 755	11 952	12 282	0	0	0	0	0	0	0
Nuestra Gente	11 437	11 122	11 482	11 755	11 952	12 282	0	0	0	0	0	0	0
Sipán SA	0	0	0	0	0	0	0	0	0	0	0	0	0
EDPYMES	11 493	10 985	10 816	10 683	10 229	9 937	9 770	9 334	8 824	8 824	8 298	8 298	8 371
Solidaridad	7 560	7 205	7 222	7 148	6 989	6 879	6 756	6 522	6 198	6 198	5 817	5 717	5 611
Raíz	3 735	3 505	3 300	3 197	2 971	2 777	2 752	2 609	2 430	2 430	2 299	2 329	2 425
Marcimex S.A.	198	275	295	338	269	281	262	203	195	195	182	253	334
EMPRESAS FINANCIERAS	1 000	997	997	949	884	795	13 237	13 434	13 624	14 611	14 465	14 866	15 127
TFC S A	1 000	997	997	949	884	795	708	629	529	415	0	0	0
Confianza	0	0	0	0	0	0	12 529	12 805	13 094	13 446	13 673	14 037	14 279
FINANCIERA EFECTIVA	0	0	0	0	0	0	0	0	0	750	792	829	848
TOTAL	267 817	267 543	272 056	275 775	283 867	288 807	291 416	292 082	293 302	295 314	295 772	300 290	304 914
En M/N	264 860	264 727	269 260	273 048	281 103	285 955	288 752	289 512	290 822	292 873	293 375	297 918	302 599
En M/E	2 957	2 817	2 795	2 727	2 764	2 851	2 664	2 570	2 481	2 441	2 397	2 372	2 315

FUENTE: SBS

ELABORACIÓN: BCRP. Sede regional Piura. Departamento de Estudios Económicos

ANEXO 10

AMAZONAS: DEPÓSITOS Y OBLIGACIONES DEL SISTEMA FINANCIERO
(Saldos en miles de nuevos soles)

ENTIDADES FINANCIERAS	2012		2013										
	NOV	DIC	ENE	FEB	MAR	ABR	MAY	JUN	JUL	AGO	SEP	OCT	NOV
I. - SISTEMA BANCARIO	47 233	47 532	44 840	42 377	75 234	41 450	42 625	43 004	45 109	49 649	48 236	48 651	49 257
A . BANCO DE LA NACIÓN													
B . EMPRESAS BANCARIAS	47 233	47 532	44 840	42 377	75 234	41 450	42 625	43 004	45 109	49 649	48 236	48 651	49 257
Crédito	47 013	47 337	44 672	42 216	75 053	41 286	42 438	42 779	44 863	49 420	47 990	48 397	48 914
Azteca del Perú	220	195	167	161	182	164	188	225	246	229	246	254	343
II. INSTITUCIONES DE MICROFINANZAS	37 713	41 285	41 171	39 368	40 965	39 124	39 200	38 483	38 921	38 833	40 101	41 633	43 279
CAJAS MUNICIPALES	35 589	38 979	38 862	37 057	38 819	37 291	37 330	36 552	37 074	37 010	38 367	39 880	41 532
Caja Piura	23 469	24 666	24 130	22 601	23 501	22 768	23 005	23 529	23 360	23 790	2 492	26 928	27 629
CMAC Paita	2 559	2 677	2 565	2 563	2 477	2 739	2 581	2 510	2 470	2 447	25 251	2 438	2 532
CMAC Trujillo	9 561	11 636	12 167	11 893	12 842	11 784	11 744	10 512	11 244	10 772	10 623	10 514	11 371
CR Nuestra Gente	2 124	2 307	2 309	2 311	2 145	1 833	0	0	0	0	0	0	0
Financiera Confianza	0	0	0	0	0	0	1 870	1 931	1 847	1 823	1 734	1 753	1 748
TOTAL	84 946	88 818	86 011	81 745	116 199	80 574	81 825	81 487	84 030	88 482	88 337	90 284	92 536
En M/N	78 992	83 487	80 960	76 552	95 896	75 202	76 685	75 518	77 631	82 648	82 539	83 932	86 100
En M/E	5 954	5 330	5 051	5 193	20 303	5 372	5 140	5 969	6 399	5 835	5 798	6 352	6 436

FUENTE: SBS

ELABORACIÓN: BCRP. Sede regional Piura. Departamento de Estudios Económicos

ANEXO 11

AMAZONAS: CARTERA PESADA EN EL SISTEMA FINANCIERO
(En porcentajes)

ENTIDADES FINANCIERAS	2012		2013										
	NOV	DIC	ENE	FEB	MAR	ABR	MAY	JUN	JUL	AGO	SEP	OCT	NOV
A. AGROBANCO	-	-	-	-	-	1.5	1.3	1.2	1.1	1.2	1.2	1.24	1.55
A. BANCO DE LA NACIÓN*	1.30	1.30	1.10	1.10	1.10	1.00	1.00	1.10	1.10	1.10	1.10	1.10	1.13
B. BANCA MULTIPLE	9.60	9.80	8.70	9.00	10.90	9.80	9.80	9.50	8.10	7.50	8.80	8.83	9.14
. Crédito	9.60	9.80	8.70	9.00	10.90	9.80	9.80	9.50	8.10	7.50	8.80	8.83	
C. INSTITUCIONES DE MICROFINANZAS													
. CAJAS MUNICIPALES	6.80	5.10	6.00	5.90	6.00	6.00	6.30	5.50	5.30	5.50	6.10	6.14	6.63
. CAJAS RURALES	1.50	1.50	1.90	2.20	2.20	2.20	0.00	0.00	0.00	0.00	0.00	0.00	0.00
. EDPYMES	5.30	4.90	5.60	6.20	7.40	8.70	8.50	9.10	9.20	10.40	8.70	8.75	8.40
. EMPRESAS FINANCIERAS	9.50	9.20	10.90	12.20	14.20	16.30	3.60	3.20	2.60	2.00	1.30	1.34	1.02
TOTAL	6.40	5.60	5.80	5.80	6.40	6.00	6.10	5.60	4.90	4.90	5.40	5.44	5.64

* Sólo considera los créditos de consumo

FUENTE: SBS

ELABORACION: BCRP. Sede Regional Piura. Departamento de Estudios Económicos

Ficha Técnica

Metodología del Cálculo del Indicador de Actividad Económica Regional

Cálculo del Indicador Regional

El Indicador de Actividad Económica Regional es un indicador parcial de corto plazo, que busca medir el desenvolvimiento de la economía departamental, a partir de la evolución de la actividad de los principales sectores. Los sectores considerados representan el 68,2 por ciento del Valor Agregado Bruto del departamento, publicado por el INEI.

El indicador se obtiene mediante la agregación ponderada de los índices sectoriales, utilizando como factor de ponderación la estructura porcentual anual del VAB del año 2007, calculado por el INEI.

$$\text{Ind. Act. Eco. Reg.} = \sum_{i=1}^n I_{\text{sector } i(t)} * w_i$$

I_i = Índice del sector i en el período (mes) t

n = Número de sectores que componen el índice

w_i = Peso relativo ponderado del sector i en base a su contribución al PBI departamental 2007.

Lo sectores que incluye el indicador son: agropecuario, manufactura, electricidad y agua, construcción, servicios gubernamentales y servicios financieros. En algunos casos, el valor de producción es virtualmente total (agricultura, electricidad y agua) y en otros (manufactura) parcial y aproximado a través de una muestra representativa.

Fuentes de información sectoriales:

- Para el sector agropecuario, la fuente es el Ministerio de Agricultura.
- Para el sector manufactura, la única fuente es Petroperu, que reporta el dato

de refinación de petróleo (Refinería El Milagro).

- Para el sector electricidad y agua, las fuentes son: el Organismo Supervisor de la Inversión en Energía y Minería (Osinergmin) y las empresas proveedoras de agua potable: Empresa Municipal de Servicios de Agua Potable y Alcantarillado de Amazonas (EMUSAP Amazonas), Entidad Prestadora de Servicios de Saneamiento de Utcubamba (EPSSMUSRL) y Empresa Municipal de Agua Potable y Alcantarillado de Bagua (EMAPAB).
- Para el sector construcción, las fuentes son las empresas Cementos Pacasmayo y Cementos Selva.
- Para los sectores servicios gubernamentales y servicios financieros, las fuentes son el Ministerio de Economía y Finanzas (Sistema Integrado de Administración Financiera del Sector Público SIAF-SP) y la Superintendencia de Banca, Seguros y AFP, respectivamente.

Metodología sectorial

- El índice de los sectores agropecuario, manufactura, electricidad y agua, se calcula en base al Valor Bruto de Producción, de la siguiente manera:

$$\text{Indice sector } i = \left[\frac{VBP_{it}}{VBP_i \text{ prom. 2007}} \right] \times 100$$

en donde:

i = Sector analizado

VBP_{it} = Valor Bruto de la Producción del sector i del mes t a precios de 1994.

$VBP_i \text{ prom. 2007}$ = Valor Bruto de Producción promedio 2007 del sector i a precios de 1994.

- El valor bruto de producción (VBP) de los sectores agropecuario, manufactura, electricidad y agua, se obtiene de la aplicación de los precios del año base (1994), a los volúmenes de producción de los sectores respectivos. Los precios del año base son los utilizados por la Dirección Nacional de Cuentas Nacionales del INEI.
- El VBP del sector construcción se estima de manera indirecta y se utiliza como información básica los despachos de cemento. En consecuencia, queda por fuera el dato de movimiento del sector atribuible a obra pública en infraestructura vial, que utiliza intensivamente asfalto y otros insumos.
- El VBP del sector servicios gubernamentales se calcula a partir del gasto en *Remuneraciones* y compra de *Bienes y Servicios* del Gobierno Regional, que se deflactan a precios del año 1994, utilizando el IPC de Lima Metropolitana. La fuente es el Ministerio de Economía y Finanzas.
- El VBP del sector Servicios Financieros se calcula a partir de la sumatoria de los saldos de intermediación (créditos directos y depósitos) de las instituciones financieras que operan en el departamento, deflactados a precios de 1994, utilizando el IPC.

**Estructura del Indicador de Actividad
Económica Regional**

Sectores	Ponderación (%) /1
Agropecuario	39.9%
Manufactura	12.0%
Construcción	1.5%
Electricidad y agua	0.6%
Servicios gubernamentales	12.4%
Servicios financieros /2	1.8%
Total	68.2%

/1 Peso relativo en la estructura del VAB departamental calculado por el INEI para el año 2007

/2 Corresponde al peso del sector financiero en el VAB nacional

