



BANCO CENTRAL DE RESERVA DEL PERÚ

SUCURSAL DE PIURA

**SÍNTESIS ECONÓMICA DE AMAZONAS
MARZO 2013¹**

DEPARTAMENTO ESTUDIOS ECONÓMICOS

En la preparación de este documento intervinieron Mario Alvarado Tabacchi, Rosario Alama Salazar, Bersabeth Palacios Patrón y Kiel Arroyo Labán.

CONTENIDO

RESEÑA INTRODUCTORIA.....	2
I. ACTIVIDAD PRODUCTIVA.....	3
1.1. Producción.....	3
1.1.1 Producción Agropecuaria.....	3
1.1.2. Producción Manufacturera.....	9
1.1.3. Construcción.....	9
1.1.4. Electricidad.....	9
II. SECTOR EXTERNO.....	10
2.1 Exportaciones.....	10
III. FINANZAS PÚBLICAS.....	12
3.1. Gobierno Central.....	12
3.2. Gobierno Regional.....	12
IV. MONEDA Y CRÉDITO.....	14
4.1. Depósitos del Sistema Financiero.....	14
4.2. Crédito del Sistema Financiero.....	15
4.3. Crédito a la pequeña y microempresa.....	17
V. INFORMACIÓN ESTADÍSTICA.....	18
ANEXO 1: Producción Agropecuaria.....	19
ANEXO 2: Producción Manufacturera (Índice 1994 = 100).....	20
ANEXO 3: Producción Manufacturera (Variaciones Porcentuales).....	21
ANEXO 4: Exportaciones FOB por Grupo de Producto.....	22
ANEXO 5: Exportaciones de Productos Tradicionales.....	23
ANEXO 6: Exportaciones de Productos No Tradicionales.....	24
ANEXO 7: Exportaciones FOB por Bloque Económico y Países.....	25
ANEXO 8: Ingresos Corrientes del Gobierno Central.....	26
ANEXO 9: Depósitos y Obligaciones del Sistema Financiero.....	27
ANEXO 10: Crédito del Sistema Financiero.....	28
ANEXO 11: Cartera pesada en el sistema financiero.....	29
Ficha Técnica.....	30

DIRECCIÓN EN INTERNET

<http://www.bcrp.gob.pe>

RESEÑA INTRODUCTORIA

En el primer trimestre de 2013, el **Indicador de Actividad Económica Regional** mostró un aporte al crecimiento regional interanual del 7,5 por ciento por parte de los sectores que lo conforman. Esto obedeció a la expansión de los sectores agropecuario (13,9 por ciento), construcción (31,8 por ciento), electricidad (4,8 por ciento), servicios gubernamentales (21,5 por ciento) y servicios financieros (17,1 por ciento). En contraste, retrocedió el sector manufacturero (-12,7 por ciento).

En marzo, las **exportaciones** del departamento de Amazonas fueron de US\$ 396 mil, siendo superiores en 13,1 por ciento a las registradas en igual mes del año pasado, por el aumento de las exportaciones tradicionales (4,6 por ciento). En este mes,

se exportaron también productos no tradicionales, aunque en menor proporción.

En el aspecto fiscal, los **ingresos del gobierno central** recaudados por SUNAT en Amazonas bordearon los S/. 2,9 millones, implicando una expansión del 49,4 por ciento respecto de igual mes del año anterior. Esto radicó en la mayor captación de impuestos a los ingresos (51,0 por ciento). De otro lado, el **gasto del gobierno regional**, en el mes, se incrementó en 17,4 por ciento.

Con relación al **sistema financiero**, los **depósitos** y **créditos** crecieron en 56,5 y 15,4 por ciento, respectivamente, en comparación con marzo del año previo. La **mora** se ubicó en 5,9 por ciento.

I. ACTIVIDAD PRODUCTIVA

1.1. Producción

En el primer trimestre de 2013, el **Indicador de Actividad Económica Regional** mostró un aporte al crecimiento regional interanual del 7,5 por ciento por parte de los sectores que lo conforman¹. Esto obedeció a la expansión de los sectores

agropecuario (13,9 por ciento), construcción (31,8 por ciento), electricidad (4,8 por ciento), servicios gubernamentales (21,5 por ciento) y servicios financieros (17,1 por ciento). En contraste, retrocedió el sector manufacturero (-12,7 por ciento).

CUADRO N° 1
INDICADOR DE ACTIVIDAD ECONÓMICA REGIONAL 1/ 2/
(Variación porcentual respecto a similar período del año anterior)

Sectores	Ponderación 3/	2013
		Enero-Marzo
Agropecuario	39,9	13,9
Agricultura	36,3	15,4
Pecuario	3,6	2,9
Manufactura	12,0	- 12,7
Primaria	12,0	- 12,7
Construcción	1,5	31,8
Electricidad	0,6	4,8
Servicios gubernamentales	12,4	21,5
Servicios financieros	1,8	17,1
TOTAL	68,2	7,5

1/ Es un indicador parcial de la actividad económica de la región que alcanza una cobertura de 68,2 por ciento del valor agregado bruto de la producción regional según cifras del INEI

2/ Actualizado con información al 23 de mayo de 2013

3/ Corresponde a la estructura productiva de la región para el año 2007 según cifras del INEI. En el caso de los servicios financieros se considera como ponderación el promedio nacional para dicho año (1,8 por ciento).

Fuente: Ministerio de Agricultura, Ministerio de la Producción, Petroperu, Cementos Pacasmayo, Cementos Selva, SUNAT, MEF-SIAF, SBS.

Elaboración: BCRP, Sucursal Piura

1.1.1. Producción Agropecuaria

En marzo, el sector agropecuario creció 22,9 por ciento respecto de similar mes del año pasado, merced a la expansión del

subsector agrícola (25,8 por ciento). En el primer trimestre, la expansión sectorial fue del 13,9 por ciento.

CUADRO N° 2
VALOR BRUTO DE PRODUCCIÓN AGROPECUARIO
(Variación real 1/)

	MARZO		ENE - MAR	
	2012	2013	2012	2013
Subsector Agrícola	7,2	25,8	3,7	15,4
Subsector Pecuario	15,5	1,0	13,7	2,9
Sector Agropecuario	8,1	22,9	4,8	13,9

1/ Respecto al mismo mes o período del año anterior

FUENTE: Dirección Regional de Agricultura de Amazonas

ELABORACIÓN: BCRP, Sede Regional Piura - Dpto. de Estudios Económicos

1 A fin de interpretar adecuadamente el resultado global del Indicador de Actividad Económica Regional, éste debe entenderse, en sentido estricto, como el aporte al crecimiento regional de los sectores (principalmente primarios y secundarios) incluidos en el indicador. Vale decir, en conjunto, estos sectores crecieron en 11,0 por ciento, pero como su peso relativo en el PBI es de 68,2 por ciento, su contribución conjunta al crecimiento regional es de 7,5 por ciento ($11,0\% \times 0,682$).

CUADRO N° 3
PRODUCCIÓN DE PRINCIPALES PRODUCTOS AGRÍCOLAS 1/
(en TM)

CULTIVO	MARZO			ENERO - MARZO		
	2012	2013	Var. %	2012	2013	Var. %
Arroz	19 927	36 107	81,2	45 783	81 149	77,2
Cacao	291	270	-7,0	716	646	-9,8
Café	100	82	-18,0	100	82	-18,0
Frijol G/S	236	127	-46,2	1 211	1 192	-1,6
Limón	549	514	-6,5	1 666	1 624	-2,6
Maíz Amarillo Duro	2 677	2 212	-17,4	5 348	3 147	-41,2
Maíz Amiláceo	274	34	-87,6	770	100	-87,0
Naranja	428	441	3,2	1 278	1 239	-3,1
Papa	3 671	5 762	56,9	9 656	13 014	34,8
Pastos	211 992	282 692	33,4	654 886	742 727	13,4
Piña	701	1 005	43,4	2 034	2 738	34,6
Plátano	12 540	11 488	-8,4	37 975	33 504	-11,8
Yuca	11 395	12 531	10,0	32 693	35 781	9,4

1/ Cifras preliminares

FUENTE: Dirección Regional de Agricultura de Amazonas

ELABORACIÓN: BCRP, Sede Regional Piura - Dpto. de Estudios Económicos

La notable expansión del subsector agrícola obedeció al incremento en la producción de arroz (81,2 por ciento), pastos (33,4 por ciento) y papa (56,9 por ciento). En el caso del arroz incidió la mayor siembra en

octubre del año pasado y la ligera mejora de los rendimientos. En este mismo caso y en el de los pastos, un factor decisivo fue también la mayor disponibilidad del recurso hídrico en el primer trimestre.

Gráfico N° 1
Producción de Arroz Cáscara (miles TM)

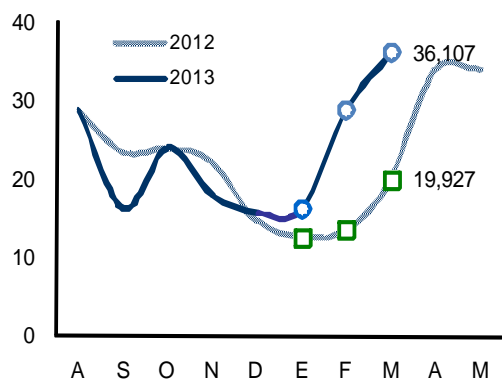

Fuente: OIA Amazonas Elab.: BCRP Piura - Est. Económicos

Gráfico N° 2
Producción de Papa (miles TM)

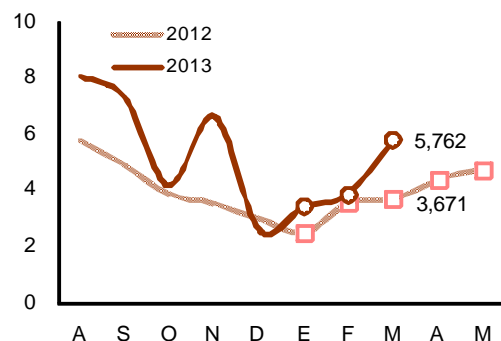

Fuente: OIA Amazonas Elab.: BCRP Piura - Est. Económicos

**GRÁFICO N° 3
PARTICIPACIÓN EN EL VBP AGRÍCOLA
(ENERO - MARZO 2013)**

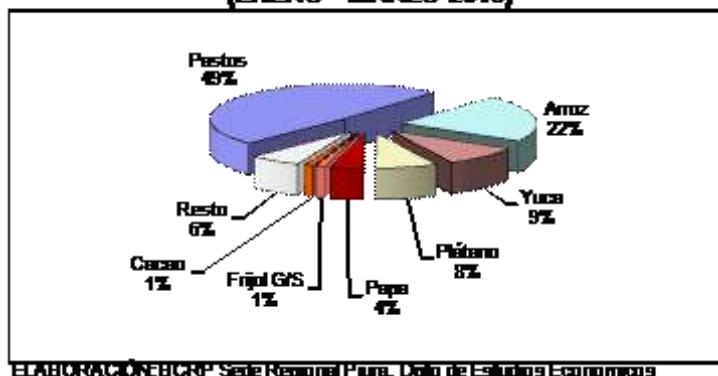

En el mes bajo análisis, los precios en chacra de los principales cultivos mostraron comportamientos mixtos en relación con similar período del año pasado. De un lado, se observaron incrementos importantes en maíz choclo (33,5 por ciento), frijol grano seco (23,8 por ciento) y arroz (14,1 por

ciento). De otro lado, se registraron caídas significativas en los casos del café (-33,8 por ciento) y la piña (-11,6 por ciento); en relación con el grano, este desempeño está en línea con el comportamiento de las cotizaciones internacionales.

**CUADRO N° 4
PRECIOS EN CHACRA
(Nuevos soles por Kg.)**

	MARZO		Var. %
	2012	2013	
Arroz	0,70	0,80	14,1
Cacao	4,36	4,36	-0,1
Café	6,50	4,31	-33,8
Frijol g/s	3,07	3,80	23,8
Limón Sutil	0,62	0,72	16,3
Maíz Amiláceo	0,88	0,90	2,0
Maíz Amarillo Duro	1,01	1,02	0,6
Maíz Choclo	0,88	1,17	33,5
Naranja	0,61	0,66	8,2
Plátano	0,56	0,60	7,5
Papa	0,63	0,66	3,8
Piña	0,79	0,70	-11,6
Yuca	0,74	0,78	5,0

FUENTE: Dirección Regional de Agricultura de Amazonas

ELABORACIÓN: BCRP, Sede Regional Piura - Dpto. Est. Econ.

**Gráfico N° 4
Precio en Chacra de Yuca (S/. x kg)**

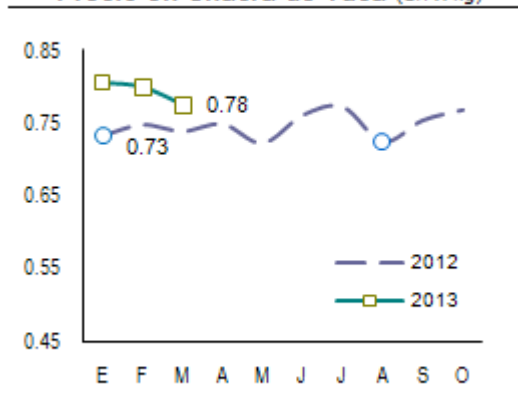

Fuente: DIA - Amazonas

Elab.: BCRP - Sede Reg. Piura

CUADRO N° 5
CAUDAL DE RÍOS
(m³/seg.)

Reservorios	MARZO		Var. %
	2012	2013	
Utcubamba ^{1/}	242,3	297,1	22,6

1/ Caudal promedio del mes

FUENTE: Dirección Regional de Agricultura de Amazonas

ELABORACIÓN: BCRP Sede Regional Trujillo. Dpto Est. Económicos

En el mes bajo análisis, las siembras de los principales cultivos transitorios registraron una disminución del 4,5 por ciento merced a la menor instalación de maíz amarillo duro, maíz amiláceo, frijol grano seco, papa y yuca. En contraste, la superficie de arroz

se expandió en 5,2 por ciento, acumulando un incremento de 19,2 por ciento en lo que va de la campaña agrícola (agosto 2012-marzo 2013). Ello ocurrió en el contexto de un repunte en el caudal del río Utcubamba.

CUADRO N° 6
SUPERFICIE SEMBRADA 1/
(Has)

CULTIVO	MARZO		CAMPAÑA AGRÍCOLA 2/	
	2012	2013	2011-2012	2012-2013
CULTIVOS TRANSITORIOS	7 542	7 206	62 633	69 030
Arroz	3 982	4 190	27 048	32 246
Frijol G/S	182	102	7 654	7 477
Maíz Amarillo Duro	1 251	1 096	8 601	10 147
Maíz Amiláceo	55	2	6 693	6 708
Maíz Choclo	20	10	877	1 031
Olluco	30	12	178	222
Papa	591	513	2 848	3 351
Yuca	809	587	6 086	6 059
Otros	623	695	2 651	1 789
CULTIVOS PERMANENTES	445	352	2 088	2 189
Café	406	293	1 711	1 519
Cacao	18	10	139	203
Plátano	21	49	238	467
Total	7 987	7 558	64 721	71 219

1/ Cifras preliminares

2/ De agosto a marzo

FUENTE: Dirección Regional de Agricultura de Amazonas

ELABORACIÓN: BCRP, Sede Regional Piura - Dpto. de Estudios Económicos

En el mes, la actividad pecuaria registró un ligero crecimiento del 1,0 por ciento, impulsado por la expansión en la producción de carne de aves (15,5 por

ciento), huevos (8,4 por ciento) y leche (8,0 por ciento). Por el contrario, la producción de carne de vacuno se contrajo en 4,5 por ciento.

CUADRO N° 7
PRODUCCIÓN PECUARIA
(en TM)

ESPECIES	MARZO			ENERO - MARZO		
	2012	2013	Var %	2012	2013	Var %
Carne de Ave	33	38	15,5	90	108	20,2
Carne de Ovino	7	7	-6,5	19	20	7,2
Carne de Porcino	112	110	-1,3	325	341	5,0
Carne de Vacuno	713	680	-4,5	2 095	2 096	0,0
Carne de Caprino	3	3	-1,2	10	10	1,4
Huevos	179	194	8,4	576	649	12,7
Leche	6 632	7 162	8,0	19 002	19 946	5,0

FUENTE: Dirección Regional de Agricultura de Amazonas
ELABORACIÓN: BCRP Sede Piura. Dpto de Est. Económicos

GRAFICO N° 5
PARTICIPACIÓN EN EL VBP PECUARIO
(ENERO - MARZO 2013)

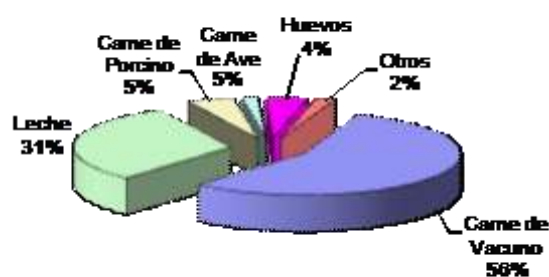

ELABORACIÓN: BCRP Sede Reg. Piura. Dpto Est. Económicos

1.1.2. Producción Manufacturera

En marzo, la actividad de refinación de petróleo decreció 1,9 por ciento con relación a similar mes del año anterior, debido a la caída en la producción de gasolinas (-16,6

por ciento). En el primer trimestre, el sector se contrajo en 12,7 por ciento respecto a igual período del año previo.

CUADRO N° 8
PRODUCCIÓN MANUFACTURERA PRIMARIA
(Índice de volumen físico: 1999 = 100)

CIUU - Rama de Actividad	MARZO			ENERO - MARZO		
	2012	2013	Var. %	2012	2013	Var. %
Derivados de Petróleo						
Diesel y fuel oil	83,0	84,4	1,7	88,5	74,9	-15,3
Gasolinas	105,5	88,0	-16,6	94,2	92,7	-1,6
Kerosene y turbo	0,0	0,0	n.d.	3,9	4,0	0,6
Total	58,3	57,2	-1,9	61,4	53,6	-12,7

1/ Cifras preliminares

FUENTE: PETROPERÚ

ELABORACIÓN: BCRP, Sede Regional Piura - Dpto. de Estudios Económicos

1.1.3. Construcción

En marzo, el **sector de la construcción**, medido a través del despacho de cemento, creció 24,9 por ciento en relación con igual mes del año anterior. En el primer trimestre

del año, la expansión sectorial fue de 31,8 por ciento respecto de similar período del año pasado.

CUADRO N° 9
PRINCIPALES INDICADORES DEL SECTOR CONSTRUCCIÓN

	MARZO			ENERO - MARZO		
	2012	2013	Var %	2012	2013	Var %
Despacho de cemento (tm)	18 044	22 541	24,9	57 335	75 567	31,8

FUENTE : Empresa de Cementos Selva S.A.A.; Empresa de Cementos Pacasmayo S.A.A.

ELABORACION : BCRP, Sede Regional Piura. Dpto. de Estudios Económicos.

1.1.4. Electricidad

En marzo, la **producción de electricidad** creció en 1,8 por ciento respecto de igual mes

del año anterior. En el primer trimestre, el sector se expandió en 4,8 por ciento.

CUADRO N° 10
PRODUCCIÓN DE ELECTRICIDAD

	MARZO			ENERO - MARZO		
	2012	2013	Var %	2012	2013	Var %
Electricidad (mw h)	5 532	5 634	1,8	15 535	16 285	4,8

1/ Variación en términos reales

FUENTE : Ministerio de Energía y Minas

ELABORACION : BCRP, Sede Regional Piura. Dpto. de Estudios Económicos.

II. SECTOR EXTERNO

2.1. Exportaciones

En marzo, las **exportaciones** del departamento de Amazonas fueron de US\$396 mil, siendo superiores en 13,1 por ciento a las registradas en igual mes del año

pasado, por el aumento de las exportaciones tradicionales (4,6 por ciento). En este mes se exportaron también productos no tradicionales, aunque en menor proporción.

CUADRO N°11
EXPORTACIONES DEL DEPARTAMENTO DE AMAZONAS POR SECTORES
(Valor FOB en miles de US \$)

	MARZO			ENERO-MARZO		
	2012	2013	Var %	2012	2013	Var %
I. Productos Tradicionales	350	366	4,6	2 307	1 585	-31,3
Agropecuario	350	366	4,6	2 307	1 585	-31,3
II. Productos No Tradicionales	0	30	n.d.	47	146	210,6
Agropecuario	0	0	n.d.	11	116	954,5
Otros	0	30	n.d.	36	30	-16,7
Total Exportaciones	350	396	13,1	2 354	1 731	-26,5

FUENTE : SUNAT.

ELABORACIÓN: BCRP, Sede Regional Piura. Departamento de Estudios Económicos

En el primer trimestre del año, las exportaciones cayeron 26,5 por ciento en relación con similar período del año 2012.

Los productos tradicionales constituyeron el 91,6 por ciento de las ventas al exterior.

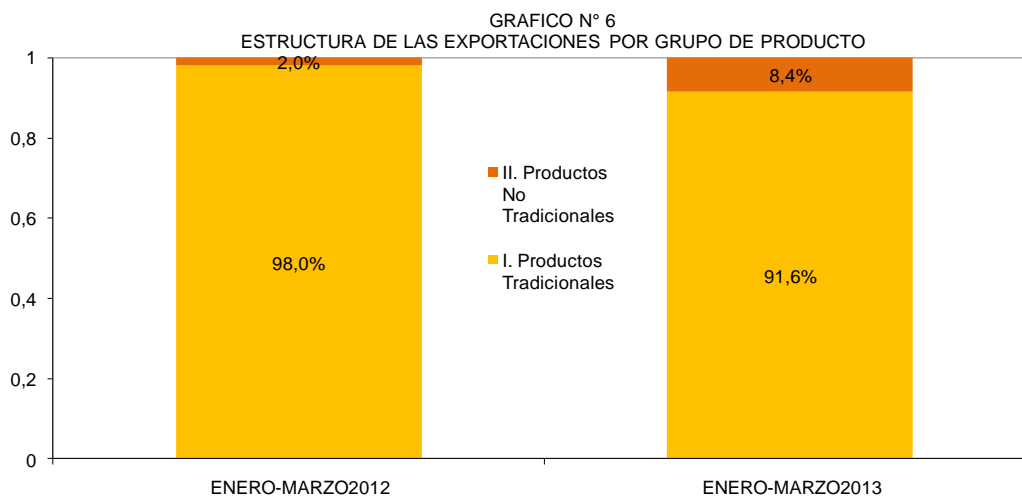

FUENTE : SUNAT.

ELABORACIÓN: BCRP, Sede Regional Piura. Dpto. de Estudios Económicos

El principal producto de exportación del departamento de Amazonas es el café, el cual se dirigió a los mercados de Bélgica, Estados

Unidos, Alemania, Suecia, Canadá y Argentina.

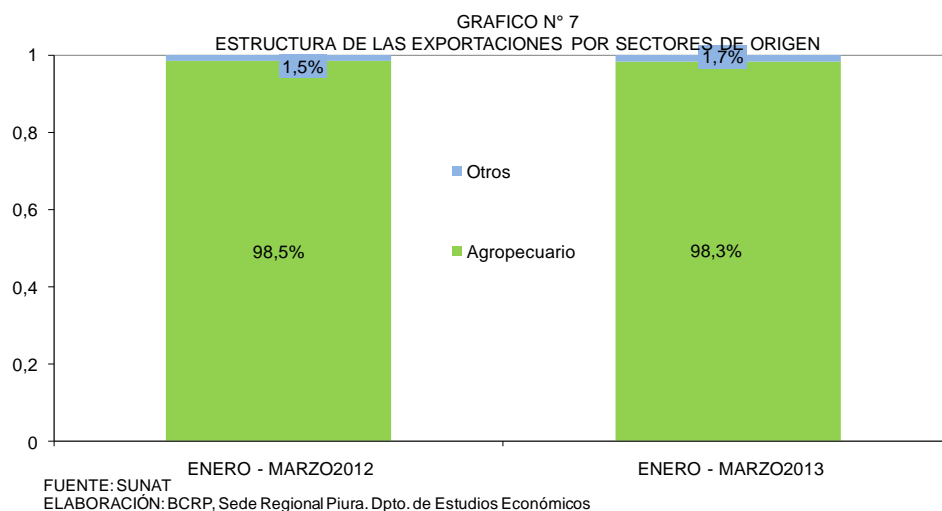

CUADRO N° 12
EXPORTACIONES POR PRINCIPALES PRODUCTOS
(Valor FOB en miles de US\$)

	MARZO			ENERO-MARZO		
	2012	2013	var %	2012	2013	var %
Café	350	366	4,6	2 307	1 585	- 31,3
Otros	0	30	n.d.	47	146	211,0
Total	350	396	13,1	2 354	1 731	- 26,5

FUENTE: SUNAT.
ELABORACIÓN : BCRP, Sede Regional Piura. Dpto. de Estudios Económicos

CUADRO N° 13
ESTRUCTURA DE EXPORTACIONES POR PAÍSES DE DESTINO
ENERO-MARZO 2013

% del total	País	Principales productos	Valor FOB (millones \$)	Estructura % por país
29,4%	Bélgica		0,5	
		Café	0,4	80,0%
		Cacao	0,1	20,0%
23,5%	Estados Unidos		0,4	
		Café	0,4	100,0%
11,8%	Alemania		0,2	
		Café	0,2	100,0%
11,8%	Suecia		0,2	
		Café	0,2	100,0%
5,9%	Canadá		0,1	
		Café	0,1	100,0%
5,9%	Argentina		0,1	
		Café	0,1	100,0%
11,8%	Otros		0,2	
		Café	0,2	100,0%
88,2%	Total		1,7	

FUENTE : SUNAT.
ELABORACION : BCRP, Sede Regional Piura. Dpto. de Estudios Económicos

II. FINANZAS PÚBLICAS

3.1 Gobierno Central

En marzo, los ingresos del gobierno central recaudados por SUNAT en Amazonas bordearon los S/.2,9 millones, implicando una expansión del 49,4 por ciento respecto de igual mes del año anterior. Esto radicó

en la mayor captación de impuestos a los ingresos (51,0 por ciento).

En el primer trimestre, los ingresos fiscales se incrementaron en 43,5 por ciento respecto de análogo período del año pasado.

CUADRO N° 14
INGRESOS RECAUDADOS EN AMAZONAS

(En miles de Nuevos Soles)

	Marzo			Enero - Marzo		
	2012	2013	Var.% 1/	2012	2013	Var.% 1/
I. INGRESOS TRIBUTARIOS	1 898	2 909	49,4	5 326	7 847	43,5
1. Impuestos a los Ingresos	1 360	2 107	51,0	3 947	5 736	41,5
Personas Naturales	230	314	33,1	737	1 047	38,3
Personas Jurídicas	797	1 038	26,8	2 821	3 653	26,1
Regularización	333	755	121,3	389	1 036	160,2
2. Impuestos a la Importación	0	0	0,0	0	0	0,0
3. Impuesto General a las ventas (IGV)	212	233	7,4	537	809	46,8
Operaciones Internas	212	233	7,4	537	809	46,8
Operaciones Externas	0	0	0,0	0	0	0,0
4. Impuesto Selectivo al Consumo (ISC)2/	1	0	-28,3	2	3	42,3
5. Otros Ingresos tributarios	326	569	70,2	840	1 299	50,6
II. INGRESOS NO TRIBUTARIOS	0	0	0,0	0	0	0,0
TOTAL	1 898	2 909	49,4	5 326	7 847	43,5

1/ Variación en términos reales

2/ Incluye ISC por operaciones externas

Fuente : Superintendencia Nacional de Administración Tributaria - SUNAT

Elaboración: BCRP, Sede Regional Piura - Departamento de Estudios Económicos

3.2 Gobierno Regional

En marzo, los gastos del Gobierno Regional de Amazonas alcanzaron los S/.50,7 millones, mostrando un incremento de 17,4 por ciento respecto de similar mes del año previo. Este desempeño obedeció a la mayor ejecución de gastos corrientes, los cuales se expandieron en 19,6 por ciento, y de capital (15,0 por ciento).

La inversión de esta instancia subnacional se dirigió principalmente a las siguientes obras y proyectos: mejoramiento de la carretera Bagua Grande-Cajaruro-Bagua- IV

eje vial (S/.0,8 millones); agua y saneamiento (S/.3,5 millones); infraestructura vial (S/.7,5 millones); mejoramiento de servicios en obras y maquinaria pesada del gobierno regional (6,1 millones).

En el primer trimestre, la autoridad regional registró un incremento en el gasto del 12,7 por ciento con relación a análogo período del año pasado, merced a la expansión de los gastos corrientes.

CUADRO N° 15
AMAZONAS: GASTOS DEL GOBIERNO REGIONAL
(En miles de Nuevos Soles)

	Marzo			Enero - Marzo		
	2012	2013	Var.% 1/	2012	2013	Var.% 1/
GASTOS CORRIENTES	21 603	26 503	19,6	63 297	77 929	19,9
Personal y Obligaciones Sociales	15 612	18 556	15,9	48 327	60 193	21,3
Pensiones y Otras Prest.Soc.	1 578	1 639	1,2	5 277	5 680	4,8
Bienes y Servicios	4 316	6 125	38,3	9 308	11 696	22,4
Otros Gastos Corrientes	97	183	83,9	385	360	-9,2
GASTOS DE CAPITAL	20 536	24 229	15,0	31 266	31 491	-1,9
Adq. Activos no financieros	20 536	24 229	15,0	31 266	31 491	-1,9
Otros Gastos de Capital	0	0	0,0	0	0	0,0
TOTAL	42 139	50 732	17,4	94 564	109 420	12,7

1/ Variación en términos reales

Fuente : Ministerio de Economía y Finanzas - MEF

Elaboración: BCRP, Sede Regional Piura - Departamento de Estudios Económicos

El financiamiento del gasto mensual del Gobierno Regional provino principalmente de “Recursos ordinarios”, que representaron

el 95,5 por ciento del total y se expandieron en 58,0 por ciento respecto de marzo del año pasado.

CUADRO N° 16
AMAZONAS: GASTOS DEL GOBIERNO REGIONAL POR FUENTE DE FINANCIAMIENTO
(En miles de Nuevos Soles)

	Marzo			Enero - Marzo		
	2012	2013	Var.% 1/	2012	2013	Var.% 1/
Recursos ordinarios	29 910	48 471	58,0	76 776	103 846	31,7
Recursos determinados	11 619	1 195	-90,0	16 869	4 232	-75,4
Recursos directamente recaudados	243	353	41,4	552	629	10,9
Donaciones y transferencias	365	713	90,2	365	713	90,2
TOTAL	42 139	50 732	17,4	94 564	109 420	12,7

1/ Variación en términos reales

Fuente : Ministerio de Economía y Finanzas - MEF

Elaboración: BCRP, Sede Regional Piura - Departamento de Estudios Económicos

A marzo, el Presupuesto Institucional Modificado (PIM) asciende a S/.528,4 millones y registra una ejecución acumulada del 20,7 por ciento, con un

avance del 25,8 por ciento en gastos corrientes y del 13,9 por ciento en gastos de capital.

IV. MONEDA Y CRÉDITO

4.1. Depósitos del Sistema Financiero

En marzo, el saldo de depósitos del sistema financiero bordeó los S/.116,2 millones, denotando una sustancial expansión de 56,5 por ciento respecto de similar mes del año anterior, explicada básicamente por el incremento en las captaciones de las empresas bancarias (95,7 por ciento). Cabe señalar que la base de comparación es baja

dado el pequeño tamaño relativo del mercado financiero regional.

Los depósitos en moneda nacional representaron el 82,5 por ciento del total, mostrando un crecimiento interanual del 41,4 por ciento, en tanto que las captaciones en moneda extranjera registraron una tasa sustancialmente mayor del 217,6 por ciento.

CUADRO N° 17
AMAZONAS: DEPÓSITOS DEL SISTEMA FINANCIERO
(Saldos en miles de nuevos soles)

	MARZO		
	2012	2013	Var.% 1/
Empresas Bancarias	37 470	75 234	95.7
Instituciones de Microfinanzas	34 887	40 965	14.5
Cajas Municipales	33 143	38 819	14.2
Cajas Rurales	1 744	2 145	0.8
Total	72 357	116 199	56.5
En M/N	66 125	95 896	41.4
En M/E	6 232	20 303	217.6

1/ Variación en valores reales

FUENTE : Superintendencia de Banca y Seguros - SBS

ELABORACIÓN: BCRP, Sede Regional Piura - Departamento de Estudios Económicos

Los ahorros corrientes dieron cuenta del 47,0 por ciento de las captaciones del sistema financiero, pero los depósitos a

plazo observaron el mayor incremento interanual (226,7 por ciento).

CUADRO N° 18
AMAZONAS: EVOLUCIÓN SEGÚN TIPO DE DEPÓSITOS
(Saldos en miles de nuevos soles)

	MARZO		
	2012	2013	Var.% 1/
Vista	8 250	12 959	53.1
Ahorros	49 592	54 586	7.3
A plazo	14 515	48 654	226.7
Total	72 357	116 199	56.5

1/ Variación en valores reales

FUENTE : Superintendencia de Banca y Seguros - SBS

ELABORACIÓN: BCRP, Sede Regional Piura - Departamento de Estudios Económicos

El Banco Crédito es la institución que registró la mayor participación en el saldo total de depósitos, con una significación del 64,6 por ciento, seguido de la Caja Piura

(20,2 por ciento). En conjunto, estas dos entidades dieron cuenta del 84,8 por ciento de las captaciones del sistema financiero de Amazonas.

CUADRO N° 19
AMAZONAS: PARTICIPACIÓN EN LOS DEPÓSITOS
(en %)

	MARZO		
	Miles de S/.	Mes	Acumulado
Crédito	75 053	64.6	64.6
Caja Piura	23 501	20.2	84.8
Caja Municipal Trujillo	12 842	11.1	95.9
Caja Municipal Paita	2 477	2.1	98.0
CR Nuestra Gente	2 145	1.8	99.8
Azteca del Perú	182	0.2	100.0
TOTAL	116 199	100.0	

FUENTE : Superintendencia de Banca y Seguros - SBS

ELABORACIÓN: BCRP, Sede Regional Piura - Departamento de Estudios Económicos

4.2. Créditos del Sistema Financiero

En marzo, los créditos alcanzaron un saldo de S/. 283,9 millones, mostrando un incremento interanual del 15,4 por ciento, explicado principalmente por la expansión en las colocaciones de las empresas bancarias (34,5 por ciento).

Los créditos en moneda nacional representaron el 99,0 por ciento del total y aumentaron en 15,9 por ciento respecto de marzo del año previo, mientras que las colocaciones en moneda extranjera se contrajeron en 19,1 por ciento.

CUADRO N° 20
AMAZONAS: CRÉDITO DEL SISTEMA FINANCIERO
(Saldos en miles de nuevos soles)

	MARZO		
	2012	2013	Var.% 1/
Empresas Bancarias	68 152	94 072	34.5
Instituciones de Microfinanzas	171 534	189 794	7.9
Cajas Municipales	150 248	166 730	8.2
Cajas Rurales	9 885	11 952	17.9
Edpymes	10 360	10 229	-3.8
Financieras	1 040	884	-17.2
Total	239 686	283 867	15.4
En M/N	236 353	281 103	15.9
En M/E	3 333	2 764	-19.1

1/ Variación en valores reales

FUENTE : Superintendencia de Banca y Seguros - SBS

ELABORACIÓN: BCRP, Sede Regional Piura - Departamento de Estudios Económicos

La Caja Municipal de Trujillo mostró la mayor participación (33,3 por ciento) en las colocaciones totales del sistema financiero, siendo secundada por el Banco de Crédito

(32,6 por ciento) y la Caja Piura (21,2 por ciento). Estas tres entidades representaron, en conjunto, el 87,1 por ciento del crédito otorgado en la región.

CUADRO N° 21
AMAZONAS: PARTICIPACIÓN EN LOS CRÉDITOS
(en %)

	MARZO		
	Miles de S/.	Mes	Acumulado
Caja Municipal Trujillo	94 609	33.3	33.3
Crédito	92 536	32.6	65.9
Caja Piura	60 232	21.2	87.1
CR Nuestra Gente	11 952	4.2	91.4
Caja Municipal Paita	11 889	4.2	95.5
Edpyme Solidaridad	6 989	2.5	98.0
Edpyme Raíz	2,971	1.0	99.1
Azteca del Perú	1,536	0.5	99.6
Financiera TFC S A	884	0.3	99.9
Edpyme Marcimex S.A.	269	0.1	100.0
TOTAL	283 867	100	

FUENTE : Superintendencia de Banca y Seguros - SBS

ELABORACIÓN: BCRP, Sede Regional Piura - Departamento de Estudios Económicos

En marzo, el saldo de créditos superó al de depósitos en S/. 167,7 millones, lo que equivale a 144,3 por ciento más.

Los créditos a las pequeñas empresas tuvieron la mayor significación, en tanto que los hipotecarios registraron el mayor dinamismo interanual.

CUADRO N°22
Colocaciones por Tipo de Crédito
(Saldos en miles de nuevos soles)

Tipo Crédito	Mar-12	Mar-13	Var.% 1/	Part.% Mar.13
Microempresas	63 256	70 219	8.2	24.7%
Consumo	41 099	40 578	-3.8	14.3%
Hipotecario	5 805	12 784	114.7	4.5%
Corporativos	0	0	0.0	0.0%
Grandes empresas	0	0	0.0	0.0%
Medianas empresas	21 560	33 199	50.1	11.7%
Pequeñas empresas	107 964	127 087	14.7	44.8%
Total Amazonas	239 686	283 867	15.4	100.0%

1/ Variación en términos reales

FUENTE : Superintendencia de Banca y Seguros - SBS

ELABORACIÓN: BCRP, Sede Regional Piura - Departamento de Estudios Económicos

En cuanto a cartera pesada, ésta se ubicó en 5,9 por ciento, como proporción de las colocaciones brutas, resultando mayor en 1,1

por ciento a la morosidad de marzo del año anterior.

CUADRO N° 23
AMAZONAS: MOROSIDAD EN EL SISTEMA FINANCIERO1/
(En % de las colocaciones brutas)

	MARZO		Mar.13/Mar.12
	2012	2013	Var.%
Banco de la Nación	0.8	1.2	0.4
Empresas Bancarias	7.4	9.1	1.7
Instituciones de Microfinanzas			
Cajas Municipales	5.4	5.9	0.5
Cajas Rurales	1.8	2.2	0.4
Edpymes	2.1	6.2	4.1
Empresas Financieras	2.4	12.2	9.8
Total	4.8	5.9	1.1

1/ Cartera pesada= créditos vencidos + créditos en cobranza judicial / colocaciones brutas

FUENTE : Superintendencia de Banca y Seguros - SBS

ELABORACIÓN: BCRP, Sede Regional Piura - Departamento de Estudios Económicos

4.3. Crédito a la pequeña y microempresa

En el mes bajo análisis, el crédito otorgado a la pequeña y microempresa alcanzó un saldo de S/. 197,3 millones, lo que significó una expansión del 12,3 por ciento respecto del mismo período del año anterior. Las cajas

municipales constituyeron la principal fuente de crédito de este segmento empresarial; sin embargo, fueron las empresas bancarias las que registraron el mayor dinamismo interanual.

CUADRO N° 24
CRÉDITO OTORGADO A LA PEQUEÑA Y MICROEMPRESA
(Saldos en miles de nuevos soles)

	MARZO		Var.% 1/
	2012	2013	
Bancos	30 006	40 191	30.6
Cajas Municipales	122 631	136 012	8.1
Cajas Rurales	9 349	11 096	15.7
Edpymes	9 236	8 827	-6.8
Agrobanco	0	1 179	nd
TOTAL	171 221	197 306	12.3

1/ Variación en términos reales

INFORMACIÓN ESTADÍSTICA MENSUAL

ANEXO 1

AMAZONAS: PRODUCCIÓN AGROPECUARIA
(TM)

	2012								2013		
	MAR	ABR	MAY	JUN	JUL	AGO	SEP	DIC	ENE	FEB	MAR
AGRÍCOLA											
Arroz	19 927	33 834	34 055	32 478	32 201	28 829	16 253	15 825	16 183	28 859	36 107
Cacao	291	372	394	700	768	535	439	197	192	184	270
Café	100	3 561	10 300	9 966	8 659	4 269	1 320	0	0	0	82
Caña de Azúcar	13 574	13 726	13 147	12 405	11 884	11 900	11 644	13 116	13 350	13 399	13 418
Frijol g/s	236	139	416	765	1 026	1 920	51	155	591	474	127
Limón Sutil	549	572	604	648	659	582	435	453	549	561	514
Maíz Amiláceo	274	20	361	876	1 482	2 576	44	65	0	66	34
Maíz Amarillo Duro	2 677	2 892	2 973	4 178	2 831	3 081	1 719	368	605	331	2 212
Maíz Choclo	999	1 687	2 584	415	21	0	0	228	417	471	1 259
Naranja	428	464	762	915	727	580	332	281	368	429	441
Olluco	73	126	250	265	165	75	88	220	61	25	54
Papa	3 671	4 340	4 702	5 098	6 716	8 034	7 318	2 527	3 407	3 845	5 762
Pastos	211 992	226 676	217 761	228 135	217 097	219 529	204 804	302 922	227 021	233 015	282 692
Piña	701	732	648	649	622	616	656	514	855	878	1 005
Plátano	12 540	12 959	12 138	12 225	12 023	11 950	11 871	12 715	11 175	10 841	11 488
Yuca	11 395	12 387	12 394	12 541	13 053	11 846	11 768	11 072	10 888	12 362	12 531
PECUARIO											
Carne de ave	33	39	43	42	45	55	60	47	39	31	38
Carne de caprino	3	3	3	3	4	3	3	3	3	3	3
Carne de ovino	7	6	6	7	6	6	6	9	6	7	7
Carne de porcino	112	103	110	115	113	106	108	112	111	121	110
Carne de vacuno	713	660	685	715	678	653	696	760	692	723	680
Carne de cuy	0	0	0	0	0	0	0	0	0	0	0
Huevos	179	209	226	220	207	203	231	245	236	218	194
Leche	6 632	6 585	6 701	6 384	6 472	6 270	6 067	6 310	6 644	6 140	7 162

FUENTE: Dirección Regional de Agricultura

ELABORACION: BCRP. Sede Regional Piura. Departamento de Estudios Económicos

ANEXO 2

**AMAZONAS: PRODUCCIÓN MANUFACTURERA
(Variación Porcentual)**

DESCRIPCIÓN	2012										2013		
	MAR	ABR	MAY	JUN	JUL	AGO	SEP	OCT	NOV	DIC	ENE	FEB	MAR
Manufactura Primaria													
Diesel y Fuel Oil	-8,0	-55,3	-2,7	11,2	251,8	98,6	-21,7	-23,9	-10,5	-10,2	-13,1	-35,8	1,7
Gasolinas	-32,2	-35,2	-31,7	-61,8	-53,0	-64,8	138,1	-44,6	-21,1	-62,6	-37,6	182,8	-16,6
Turbo y Kerosene	-100,0	n.d.	n.d.	n.d.	n.d.	n.d.	n.d.	n.d.	-100,0	n.d.	-64,2	n.d.	n.d.
TOTAL	-15,9	-50,9	-4,8	-17,1	-36,3	114,3	-6,7	-28,4	-18,7	-23,0	-20,4	-13,5	-1,9

FUENTE: ENCUESTA A EMPRESAS INDUSTRIALES

ELABORACIÓN: Departamento de Estudios Económicos – BCRP Sede Regional Piura

ANEXO 3

AMAZONAS: PRODUCCIÓN MANUFACTURERA
(Índice de volumen físico : 1998 = 100)

DESCRIPCIÓN	2012										2013		
	MAR	ABR	MAY	JUN	JUL	AGO	SEP	OCT	NOV	DIC	ENE	FEB	MAR
Manufactura Primaria													
Diesel y Fuel Oil	83,0	33,8	93,1	89,7	59,9	78,7	71,1	78,4	77,3	86,2	89,0	51,5	84,4
Gasolinas	105,5	72,3	81,1	102,6	126,1	43,8	118,6	84,5	73,0	61,5	88,0	102,2	88,0
Turbo y Kerosene	0,0	0,0	7,1	0,0	0,0	0,0	0,0	0,0	0,0	0,0	4,2	7,6	0,0
TOTAL	58,3	26,9	63,7	61,7	47,4	49,2	52,9	53,4	51,6	55,4	61,1	42,6	57,2

FUENTE: ENCUESTA A EMPRESAS INDUSTRIALES

ELABORACIÓN: Departamento de Estudios Económicos – BCRP Sede Regional Piura

ANEXO 4

**AMAZONAS: EXPORTACIONES FOB POR GRUPOS DE PRODUCTO 1/
Miles de US\$**

TIPO	2012										2 013		
	MAR	ABR	MAY	JUN	JUL	AGO	SEP	OCT	NOV	DIC	ENE	FEB	MAR
I. PRODUCTOS TRADICIONALES	350	260	89	831	1 847	2 297	1 490	2 602	2 203	2 222	588	631	366
Agropecuarios	350	260	89	831	1 847	2 297	1 490	2 602	2 203	2 222	588	631	366
II. PRODUCTOS NO TRADICIONALES	0	110	179	0	930	1 379	800	321	0	381	52	0	31
Agropecuarios	0	110	109	0	465	1 247	800	248	0	380	50	0	30
Maderas y papeles	0	0	6	0	0	0	0	0	0	0	0	0	0
Otros no Tradicionales	0	0	64	0	465	132	0	73	0	1	2	0	1
TOTAL EXPORTACIONES	350	370	268	831	2 778	3 676	2 291	2 923	2 203	2 603	640	631	397

1/ Cifras preliminares

FUENTE: SUNAT www.sunat.gob.pe

ELABORACIÓN: Dpto. de Estudios Económicos BCRP - Sede Regional Piura.

ANEXO 5

**AMAZONAS: EXPORTACIONES DE PRODUCTOS TRADICIONALES 1/
(Miles de US\$)**

TIPO	2012										2013		
	MAR	ABR	MAY	JUN	JUL	AGO	SEP	OCT	NOV	DIC	ENE	FEB	MAR
AGRICOLAS	350	260	89	831	1 847	2 297	1 490	2 602	2 203	2 222	588	631	366
Azúcar													
Volúmen (TM)	0	0	0	0	0	0	0	0	0	0	0	0	0
Valor(Miles US\$)	0	0	0	0	0	0	0	0	0	0	0	0	0
Cueros y Pieles		0	0	0	0	0	0	0	0	0	0	0	0
Volúmen (TM)	0	0	0	0	0	0	0	0	0	0	0	0	0
Valor(Miles US\$)	0	0	0	0	0	0	0	0	0	0	0	0	0
Café		0	0	0	0	0	0	0	0	0	0	0	0
Volúmen (TM)	76	57	19	218	465	537	359	638	518	603	169	189	117
Valor(Miles US\$)	350	260	89	831	1 847	2 297	1 490	2 602	2 203	2 222	588	631	366
TOTAL	350	260	89	831	1 847	2 297	1 490	2 602	2 203	2 222	588	631	366

1/ Cifras preliminares

FUENTE: SUNAs www.sunas.gob.pe

ELABORACIÓN: Dpto. de Estudios Económicos BCRP - Sede Regional Piura.

ANEXO 6

AMAZONAS: EXPORTACIONES DE PRODUCTOS NO TRADICIONALES 1/
(Miles de US\$)

TIPO	2012										2013		
	MAR	ABR	MAY	JUN	JUL	AGO	SEP	OCT	NOV	DIC	ENE	FEB	MAR
AGROPECUARIOS	0	110	109	0	465	1 247	800	248	0	380	50	0	0
CEREALES	0	0	0	0	0	0	0	0	0	0	0	0	0
Frutas	0	0	0	0	0	5	0	0	0	0	0	0	0
Mangos	0	0	0	0	0	0	0	0	0	0	0	0	0
Jugos Mango y Maracuya	0	0	0	0	0	0	0	0	0	0	0	0	0
Los Demas Pures y Pastas	0	0	0	0	0	0	0	0	0	0	0	0	0
Resto de frutas	0	0	0	0	0	5	0	0	0	0	0	0	0
Legumbres	0	0	0	0	0	0	0	0	0	0	0	0	0
Esparragos	0	0	0	0	0	0	0	0	0	0	0	0	0
Resto de Legumbres	0	0	0	0	0	0	0	0	0	0	0	0	0
Vegetales diversos	0	0	0	0	0	32	31	0	0	0	0	0	0
Resto de Agropecuarios	0	0	0	0	0	0	0	0	0	0	0	0	30
Té,Café y esencias	0	110	109	0	465	1 209	769	248	0	380	50	0	0
Maderas y papeles	0	0	6	0	0	0	0	0	0	0	0	0	0
Metal-mecánicos	0	0	0	0	0	0	0	0	0	0	0	0	0
Minería No Metálica	0	0	0	0	0	0	0	0	0	0	0	0	0
Químicos	0	0	8	0	0	132	0	0	0	0	0	0	0
Sidero-metalúrgicos	0	0	0	0	0	0	0	0	0	0	0	0	0
Textiles	0	0	64	0	0	0	0	73	0	0	0	0	0
Otros No Tradicionales	0	0	0	0	0	0	0	0	0	0	0	0	0
TOTAL	0	110	187	0	465	1 379	800	321	0	380	50	0	30

1/ Cifras preliminares

FUENTE: SUNAT www.sunat.gob.pe

ELABORACIÓN: Dpto. de Estudios Económicos BCRP - Sede Regional Piura.

ANEXO 7

AMAZONAS: EXPORTACIONES FOB POR BLOQUE ECONÓMICO Y PAISES
(US\$)

BLOQUE ECONOMICO	2012										2 013		
	MAR	ABR	MAY	JUN	JUL	AGO	SEP	OCT	NOV	DIC	ENE	FEB	MAR
I. AMÉRICA	250 858	110 397	78 726	0	620 707	1 565 481	606 568	1 609 421	589 034	1 273 797	303 490	135 750	140 705
TLCAN	250 858	110 397	0	0	620 707	1 397 412	606 568	1 536 521	589 034	1 273 797	227 681	135 750	140 705
Canada	0	0	0	0	317 039	497 679	259 778	803 201	341 142	861 863	79 481	0	0
Estados Unidos	250 858	110 397	0	0	303 668	664 466	346 790	733 320	247 892	411 934	148 200	135 750	140 705
Mexico	0	0	0	0	0	235 267	0	0	0	0	0	0	0
CAN	0	0	78 726	0	0	132 334	0	72 900	0	0	0	0	0
Bolivia	0	0	0	0	0	0	0	0	0	0	0	0	0
Colombia	0	0	0	0	0	132 334	0	0	0	0	0	0	0
Ecuador	0	0	0	0	0	0	0	0	0	0	0	0	0
Venezuela	0	0	78 726	0	0	0	0	72 900	0	0	0	0	0
CHILE	0	0	0	0	0	0	0	0	0	0	0	0	0
Resto de America	0	0	0	0	0	35 735	0	0	0	0	75 809	0	0
II. EUROPA	98 724	171 931	89 103	830 865	1 226 715	1 319 956	1 077 987	1 228 793	1 680 158	1 004 173	400 718	494 845	198 731
UNIÓN EUROPEA	98 724	171 931	89 103	440 013	1 056 723	1 155 973	717 286	891 770	1 217 069	727 465	354 702	494 845	198 731
Alemania	0	81 364	0	153 524	159 723	546 600	0	443 995	0	426 309	158 963	79 481	0
Bélgica	98 724	90 567	89 103	286 488	737 922	151 433	350 355	0	378 959	214 449	195 739	239 638	79 481
Dinamarca	0	0	0	0	0	102 337	0	86 707	0	0	0	0	0
España	0	0	0	0	0	0	0	0	0	0	0	0	0
Francia	0	0	0	0	0	12 196	0	0	0	0	0	0	0
Irlanda	0	0	0	0	0	0	0	0	0	0	0	0	0
Italia	0	0	0	0	0	0	0	0	0	0	0	0	119 250
Países Bajos	0	0	0	0	0	0	0	0	0	0	0	0	0
Reino Unido	0	0	0	0	0	163 983	0	163 146	65 787	0	0	0	0
Suecia	0	0	0	0	159 078	179 426	366 930	197 923	772 323	86 707	0	175 726	0
RESTO DE EUROPA	0	0	0	390 852	169 992	163 983	360 701	337 022	463 090	276 708	46 016	0	0
III. ASIA	0	0	108 754	0	465 233	954 477	526 185	248 124	0	324 358	0	0	0
China	0	0	0	0	0	0	30 938	0	0	0	0	0	0
India	0	0	0	0	0	0	0	0	0	0	0	0	0
Corea del sur	0	0	0	0	0	0	0	0	0	0	0	0	0
Japón	0	0	0	0	0	0	0	0	0	0	0	0	0
Hong Kong	0	0	0	0	0	0	0	0	0	0	0	0	0
Virgenes islas Británicas	0	0	108 754	0	465 233	954 477	495 248	248 124	0	244 922	0	0	0
Rusia	0	0	0	0	0	0	0	0	0	79 436	0	0	0
IV. AFRICA	0	0	0	0	0	0	0	0	0	0	0	0	0
V. OCEANÍA	0	87 660	0	0	0	0	0	0	0	0	0	0	56 925
TOTAL	349 582	369 987	276 583	830 865	2 312 655	3 839 914	2 210 740	3 086 337	2 269 193	2 602 328	704 207	630 595	396 362

1/ Cifras preliminares

FUENTE: SUNAT. www.sunat.gob.pe

ELABORACION: BCRP. Sede Regional Piura. Departamento de Estudios Económicos

ANEXO 8

**AMAZONAS: INGRESOS CORRIENTES DEL GOBIERNO CENTRAL 1/
(Miles de nuevos soles)**

	2012										2013		
	MAR	ABR	MAY	JUN	JUL	AGO	SEP	OCT	NOV	DIC	ENE	FEB	MAR
I. Ingresos Tributarios	1 898	1 542	2 000	1 918	1 766	2 169	2 029	2 338	2 136	2 379	2 766	2 171	2 909
1. Impuesto a la Renta	1 360	1 073	1 320	1 210	1 137	1 105	1 370	1 530	1 457	1 601	1 985	1 645	2 107
. Personas Naturales	230	217	213	226	245	234	217	242	265	247	408	325	314
. Personas Jurídicas	797	671	780	913	834	843	1 003	1 209	1 124	1 212	1 542	1 074	1 038
. Regularización	333	185	328	71	59	28	150	80	68	142	35	246	755
2. Impuesto a la Importación	0	0	0	0	0	0	0	0	0	0	0	0	0
3. Impuesto a la Prod. y Cons.	212	156	271	219	252	384	258	474	331	316	355	222	234
I.G.V.	212	156	270	218	252	384	258	473	331	316	354	221	233
. Operaciones Internas	212	156	270	218	252	384	258	473	331	316	354	221	233
. Operaciones Externas	0	0	0	0	0	0	0	0	0	0	0	0	0
I.S.C.	1	0	0	1	0	0	1	1	1	1	1	1	0
4. Otros	326	312	409	489	376	681	400	334	348	462	426	304	569
5. Devoluciones													
II. Ingresos No Tributarios	0	0	0	0	0	0	0	0	0	0	0	0	0
TOTAL	1 898	1 542	2 000	1 918	1 766	2 169	2 029	2 338	2 136	2 379	2 766	2 171	2 909

1/ En Términos Reales

FUENTE: Superintendencia Nacional de Administración Tributaria - SUNAT

ELABORACION: BCRP. Sede Regional Piura. Departamento de Estudios Económicos

ANEXO 9

AMAZONAS: CRÉDITO DEL SISTEMA FINANCIERO
(Saldos en miles de nuevos soles)

ENTIDADES FINANCIERAS	2012										2013		
	MAR	ABR	MAY	JUN	JUL	AGO	SEP	OCT	NOV	DIC	ENE	FEB	MAR
I. - SISTEMA BANCARIO	68 152	70 701	73 232	74 184	77 361	81 634	82 550	85 066	87 601	88 191	88 365	88 156	94 072
A . BANCO DE LA NACIÓN													
B . EMPRESAS BANCARIAS	68 152	70 701	73 232	74 184	77 361	81 634	82 550	85 066	87 601	88 191	88 365	88 156	94 072
Crédito	68 152	70 393	72 587	73 329	76 424	80 609	81 486	83 980	86 416	86 888	86 973	86 697	92 536
Azteca del Perú	0	308	645	855	938	1 025	1 064	1 086	1 185	1 304	1 392	1 459	1 536
II. INSTITUCIONES DE MICROFINANZAS	171 534	171 664	173 217	173 500	173 248	172 096	172 790	176 160	180 216	179 352	183 691	187 619	189 794
CAJAS MUNICIPALES	150 248	149 754	150 265	149 864	149 361	148 010	148 660	152 252	156 286	156 248	160 396	164 232	166 730
Caja Piura	63 821	62 948	62 798	62 993	60 877	59 134	59 074	59 256	60 394	57 830	59 359	59 786	60 232
CMAC Paita	12 766	12 255	11 339	10 660	10 801	10 300	10 172	10 357	10 628	10 216	11 530	11 736	11 889
CMAC Trujillo	73 661	74 551	76 127	76 210	77 683	78 576	79 414	82 639	85 265	88 202	89 506	92 710	94 609
CAJAS RURALES	9 885	10 091	10 381	10 581	10 625	10 911	11 247	11 104	11 437	11 122	11 482	11 755	11 952
Nuestra Gente	9 885	10 091	10 381	10 581	10 625	10 911	11 247	11 104	11 437	11 122	11 482	11 755	11 952
Sipán SA	0	0	0	0	0	0	0	0	0	0	0	0	0
EDPYMES													
Solidaridad	6 652	6 845	7 104	7 307	7 363	7 406	7 433	7 646	7 560	7 205	7 222	7 148	6 989
Raíz	3 709	3 914	4 380	4 638	4 782	4 652	4 357	4 108	3 735	3 505	3 300	3 197	2 971
Marcimex S.A.	0	0	0	0	0	0	0	0	198	275	295	338	269
FINANCIERA TFC S A	1 040	1 060	1 088	1 110	1 117	1 117	1 092	1 050	1 000	997	997	949	884
TOTAL	239 686	242 365	246 449	247 684	250 610	253 731	255 340	261 226	267 817	267 543	272 056	275 775	283 867
En M/N	236 353	239 169	243 252	244 143	246 723	249 742	251 916	258 057	264 860	264 727	269 260	273 048	281 103
En M/E	3 333	3 196	3 197	3 541	3 886	3 989	3 423	3 169	2 957	2 817	2 795	2 727	2 764

FUENTE: SUPERINTENDENCIA DE BANCA Y SEGUROS

ELABORACIÓN: BCRP. Sede regional Piura. Departamento de Estudios Económicos

ANEXO 10

AMAZONAS: DEPÓSITOS Y OBLIGACIONES DEL SISTEMA FINANCIERO
(Saldos en miles de nuevos soles)

ENTIDADES FINANCIERAS	2012										2013		
	MAR	ABR	MAY	JUN	JUL	AGO	SEP	OCT	NOV	DIC	ENE	FEB	MAR
I.- SISTEMA BANCARIO	37 470	39 957	39 727	38 942	41 785	39 902	45 223	45 054	47 233	47 532	44 840	42 377	75 234
A . BANCO DE LA NACIÓN													
B . EMPRESAS BANCARIAS	37 470	39 957	39 727	38 942	41 785	39 902	45 223	45 054	47 233	47 532	44 840	42 377	75 234
Crédito	37 470	39 924	39 646	38 857	41 640	39 749	44 973	44 837	47 013	47 337	44 672	42 216	75 053
Azteca del Perú	-	34	81	85	145	153	250	217	220	195	167	161	182
II. INSTITUCIONES DE MICROFINANZAS	34 887	33 334	33 841	33 772	33 980	34 456	38 276	37 364	37 713	41 285	41 171	39 368	40 965
CAJAS MUNICIPALES	33 143	31 545	31 884	31 929	31 968	32 556	36 327	35 406	35 589	38 979	38 862	37 057	38 819
Caja Piura	22 715	21 836	21 781	22 272	21 776	21 755	23 260	23 646	23 469	24 666	24 130	22 601	23 501
CMAC Paita	2 192	2 170	2 049	2 186	2 125	2 048	2 323	2 554	2 559	2 677	2 565	2 563	2 477
CMAC Trujillo	8 236	7 539	8 055	7 471	8 067	8 754	10 744	9 206	9 561	11 636	12 167	11 893	12 842
CR Nuestra Gente	1 744	1 789	1 956	1 843	2 012	1 900	1 949	1 958	2 124	2 307	2 309	2 311	2 145
TOTAL	72 357	73 291	73 568	72 714	75 765	74 358	83 499	82 418	84 946	88 818	86 011	81 745	116 199
En M/N	66 125	66 942	66 923	65 779	68 751	68 039	77 078	76 247	78 992	83 487	80 960	76 552	95 896
En M/E	6 232	6 349	6 645	6 934	7 014	6 320	6 420	6 171	5 954	5 330	5 051	5 193	20 303

FUENTE: SUPERINTENDENCIA DE BANCA Y SEGUROS

ELABORACIÓN: BCRP. Sede regional Piura. Departamento de Estudios Económicos

ANEXO 11

**AMAZONAS: CARTERA PESADA EN EL SISTEMA FINANCIERO
(En porcentajes)**

ENTIDADES FINANCIERAS	2012										2013		
	MAR	ABR	MAY	JUN	JUL	AGO	SEP	OCT	NOV	DIC	ENE	FEB	MAR
A. BANCO DE LA NACIÓN*	0,80	0,90	0,90	0,90	0,90	1,00	1,10	1,30	1,30	1,34	1,10	1,10	1,15
B. BANCA MULTIPLE	7,40	7,10	8,70	6,50	9,40	8,60	8,60	9,40	9,60	9,64	8,70	9,00	9,05
. Crédito	7,40	7,10	8,70	6,50	9,40	8,60	8,60	9,40	9,60	9,64	8,70	9,00	9,05
C. INSTITUCIONES DE MICROFINANZAS													
. CAJAS MUNICIPALES	5,40	5,30	5,60	6,30	6,70	7,10	7,10	7,00	6,80	6,84	6,00	5,90	5,94
. CAJAS RURALES	1,80	2,20	1,70	1,70	2,10	1,40	1,20	1,20	1,50	1,54	1,90	2,20	2,24
. EDPYMES	2,10	2,40	2,60	2,40	2,70	3,20	3,60	4,30	5,30	5,34	5,60	6,20	6,24
. EMPRESAS FINANCIERAS	2,40	2,50	3,70	4,50	5,60	5,90	6,40	7,00	9,50	9,54	10,90	12,20	12,24
TOTAL	4,80	4,70	5,30	5,20	6,00	6,10	6,20	6,40	6,40	6,45	5,80	5,80	5,85

* Sólo considera los créditos de consumo

FUENTE : SBS

ELABORACION: BCRP. Sede Regional Piura. Departamento de Estudios Económicos

Ficha Técnica

Metodología del Cálculo del Indicador de Actividad Económica Regional

Cálculo del Indicador Regional

El Indicador de Actividad Económica Regional es un indicador parcial de corto plazo, que busca medir el desenvolvimiento de la economía departamental, a partir de la evolución de la actividad de los principales sectores. Los sectores considerados representan el 68,2 por ciento del Valor Agregado Bruto del departamento, publicado por el INEI.

El indicador se obtiene mediante la agregación ponderada de los índices sectoriales, utilizando como factor de ponderación la estructura porcentual anual del VAB del año 2007, calculado por el INEI.

$$\text{Ind. Act. Eco. Reg.} = \sum_{i=1}^n I_{\text{sector } i(t)} * w_i$$

I_i = Índice del sector i en el período (mes) t

n = Número de sectores que componen el índice

w_i = Peso relativo ponderado del sector i en base a su contribución al PBI departamental 2007.

Lo sectores que incluye el indicador son: agropecuario, manufactura, electricidad y agua, construcción, servicios gubernamentales y servicios financieros. En algunos casos, el valor de producción es virtualmente total (agricultura, electricidad y agua) y en otros (manufactura) parcial y aproximado a través de una muestra representativa.

Fuentes de información sectoriales:

- Para el sector agropecuario, la fuente es el Ministerio de Agricultura.
- Para el sector manufactura, la única fuente es Petroperu, que reporta el dato

de refinación de petróleo (Refinería El Milagro).

- Para el sector electricidad y agua, las fuentes son: el Organismo Supervisor de la Inversión en Energía y Minería (Osinergmin) y las empresas proveedoras de agua potable: Empresa Municipal de Servicios de Agua Potable y Alcantarillado de Amazonas (EMUSAP Amazonas), Entidad Prestadora de Servicios de Saneamiento de Utcubamba (EPSSMUSRL) y Empresa Municipal de Agua Potable y Alcantarillado de Bagua (EMAPAB).
- Para el sector construcción, las fuentes son las empresas Cementos Pacasmayo y Cementos Selva.
- Para los sectores servicios gubernamentales y servicios financieros, las fuentes son el Ministerio de Economía y Finanzas (Sistema Integrado de Administración Financiera del Sector Público SIAF-SP) y la Superintendencia de Banca, Seguros y AFP, respectivamente.

Metodología sectorial

- El índice de los sectores agropecuario, manufactura, electricidad y agua, se calcula en base al Valor Bruto de Producción, de la siguiente manera:

$$\text{Índice sector } i = \left[\frac{VBP_{it}}{VBP_i \text{ prom. } 2007} \right] \times 100$$

en donde:

i = Sector analizado

VBP_{it} = Valor Bruto de la Producción del sector i del mes t a precios de 1994.

$VBP_i \text{ prom. } 2007$ = Valor Bruto de Producción promedio 2007 del sector i a precios de 1994.

- El valor bruto de producción (VBP) de los sectores agropecuario, manufactura, electricidad y agua, se obtiene de la aplicación de los precios del año base (1994), a los volúmenes de producción de los sectores respectivos. Los precios del año base son los utilizados por la Dirección Nacional de Cuentas Nacionales del INEI.
- El VBP del sector construcción se estima de manera indirecta y se utiliza como información básica los despachos de cemento. En consecuencia, queda por fuera el dato de movimiento del sector atribuible a obra pública en infraestructura vial, que utiliza intensivamente asfalto y otros insumos.
- El VBP del sector servicios gubernamentales se calcula a partir del gasto en *Remuneraciones* y compra de *Bienes y Servicios* del Gobierno Regional, que se deflactan a precios del año 1994, utilizando el IPC de Lima Metropolitana. La fuente es el Ministerio de Economía y Finanzas.
- El VBP del sector Servicios Financieros se calcula a partir de la sumatoria de los saldos de intermediación (créditos directos y depósitos) de las instituciones financieras que operan en el departamento, deflactados a precios de 1994, utilizando el IPC.

**Estructura del Indicador de Actividad
Económica Regional**

Sectores	Ponderación (%) /1
Agropecuario	39.9%
Manufactura	12.0%
Construcción	1.5%
Electricidad y agua	0.6%
Servicios gubernamentales	12.4%
Servicios financieros /2	1.8%
Total	68.2%

/1 Peso relativo en la estructura del VAB departamental calculado por el INEI para el año 2007

/2 Corresponde al peso del sector financiero en el VAB nacional

