



# **Tumbes: Síntesis de Actividad Económica - Diciembre 2013 -**

**Departamento de Estudios Económicos  
Sucursal Piura**

Miércoles, 05 de marzo de 2014

El Indicador de Actividad Primaria (IAP) decreció 18,2 por ciento interanual en diciembre, debido a la caída sustancial del sector agropecuario (-24,3 por ciento). Por el contrario, la pesca se expandió en 32,9 por ciento.

## Indicador de Actividad Primaria – IAP 1/2/

(Variación % real respecto a similar periodo del año anterior)

|                     | Estructural % del VAB 2012 1/ | Diciembre 2013 |                 | Enero - Diciembre 2013 |                 |
|---------------------|-------------------------------|----------------|-----------------|------------------------|-----------------|
|                     |                               | Var.%          | Contribución 3/ | Var.%                  | Contribución 3/ |
| <b>Agropecuario</b> | <b>73.5</b>                   | <b>-24.3</b>   | <b>-21.7</b>    | <b>2.6</b>             | <b>1.9</b>      |
| Agrícola            |                               | -27.1          |                 | -0.4                   |                 |
| Pecuario            |                               | 0.4            |                 | 15.0                   |                 |
| <b>Pesca</b>        | <b>26.5</b>                   | <b>32.9</b>    | <b>3.5</b>      | <b>28.9</b>            | <b>7.8</b>      |
| <b>Total</b>        | <b>100.0</b>                  |                | <b>-18.2</b>    |                        | <b>9.7</b>      |

Nota: La suma de los datos parciales difiere por procedimientos de redondeo.

1/ A precios de 1994.

2/ Actualizado con información al 25 de febrero de 2014.

3/ En base a la estructura de similar periodo de 2012.

Fuente: MINAGRI, PRODUCE.

Elaboración: BCRP, Sucursal Piura. Departamento de Estudios Económicos.

## Indicador de Actividad Primaria

- El **sector agropecuario** decreció 24,3 por ciento interanual debido a la menor producción de arroz (-37,0 por ciento), lo que no pudo ser compensado por la expansión en plátano (37,8 por ciento). En el año 2013, el crecimiento sectorial fue del 2,6 por ciento.
- El **sector pesca** se expandió en 32,9 por ciento interanual debido al incremento de la extracción para congelado (25,1 por ciento) y fresco (55,8 por ciento).

## Indicador de Actividad Primaria - IAP<sup>1/</sup>

(Variación % real)

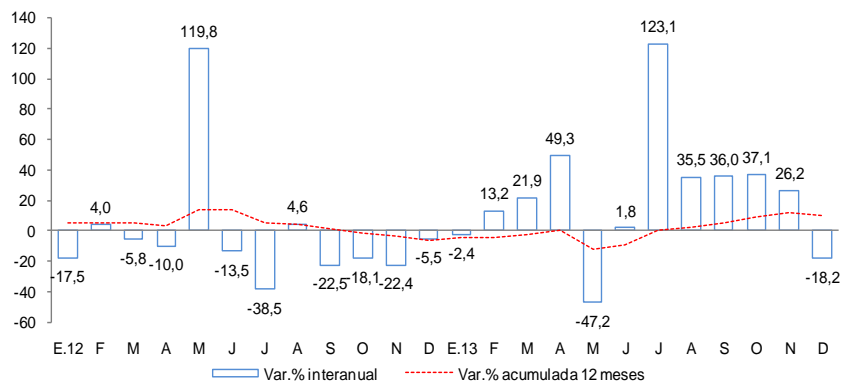

Elaboración: BCRP Sucursal Piura en base a información del MINAGRI y PRODUCE

En diciembre, creció la producción industrial (7,9 por ciento), los despachos de cemento (14,3 por ciento), el número de afiliados activos del sistema privado de pensiones (3,6 por ciento), el empleo formal en la ciudad de Tumbes (3,1 por ciento), el crédito directo total (3,6 por ciento) y el crédito hipotecario (27,4 por ciento) . Sin embargo, la inversión pública se contrajo (-31,1 por ciento).

- La **producción manufacturera** creció 7,9 por ciento interanual en diciembre por el desempeño positivo de la industria langostinera y de pescado congelado.
- Los **despachos de cemento** se expandieron en 14,3 por ciento con relación a similar mes del año 2012, debido al incremento en la inversión pública del gobierno nacional y de los gobiernos locales, además del dinamismo del crédito hipotecario.
- El número de **afiliados activos del Sistema Privado de Pensiones** (30 520 afiliados) en diciembre en la región se incrementó en 3,6 por ciento interanual, continuando, sin embargo, su proceso de desaceleración observado a lo largo del año. De otro lado, el empleo formal en las empresas de más de 10 trabajadores en la ciudad de Tumbes se incrementó 3,1 por ciento en relación con diciembre del año previo, debido básicamente a la mayor contratación de trabajadores en los sectores de comercio (8,1 por ciento) y servicios (3,0 por ciento).
- El **crédito directo** total en la región (S/. 646,9 millones) creció 3,6 por ciento, en términos reales, con relación a igual mes del año 2012. De otro lado, el crédito de consumo e hipotecario registraron crecimientos de 1,4 por ciento y 27,4 por ciento, respectivamente.
- Por su parte, la **inversión pública** (S/.40,1 millones) se contrajo en 31,1 por ciento interanual, en términos reales, por la caída en la inversión del Gobierno Regional (-94,5 por ciento), que no pudo ser contrarrestada por la expansión en el gasto de capital del Gobierno Nacional (53,3 por ciento) y de los gobiernos locales (35,3 por ciento).

## Otros indicadores de actividad económica

(Variación % respecto a similar mes del año anterior)

|   | Jul.13 | Ago.13  | Set.13  | Oct.13 | Nov.13  | Dic.13  |
|---|--------|---------|---------|--------|---------|---------|
| Producción industrial 1/                | ↑ 23,8 | ↓ -16,0 | ↓ -10,5 | ↓ -4,6 | ↑ 35,9  | ↑ 7,9   |
| Despachos de cemento 1/                 | ↑ 24,5 | ↓ -29,1 | ↓ -16,2 | ↑ 2,9  | ↓ -9,6  | ↑ 14,3  |
| Arribos a establecimientos de hospedaje | ↑ 0,3  | ↑ 10,6  | ↑ 5,7   | ↑ 11,4 | ↑ 7,6   | ↑ 11,9  |
| Afiliados activos del SPP               | ↑ 6,7  | ↑ 6,5   | ↑ 5,6   | ↑ 5,0  | ↑ 4,3   | ↑ 3,6   |
| Empleo formal urbano 2/                 | ↑ 2,2  | ↑ 0,0   | ↑ 0,2   | ↓ -0,1 | ↑ 3,5   | ↑ 3,1   |
| Crédito total 1/                        | ↑ 5,8  | ↑ 5,1   | ↑ 3,5   | ↑ 3,4  | ↑ 1,0   | ↑ 3,6   |
| Crédito de consumo 1/                   | ↑ 8,2  | ↑ 8,2   | ↑ 1,6   | ↑ 10,3 | ↑ 6,1   | ↑ 1,4   |
| Crédito hipotecario 1/                  | ↑ 26,0 | ↑ 26,0  | ↑ 22,1  | ↑ 2,5  | ↑ 9,3   | ↑ 27,4  |
| Inversión pública 1/                    | ↑ 46,0 | ↓ -10,6 | ↓ -40,0 | ↑ 27,9 | ↑ 148,9 | ↓ -31,1 |

1/ En términos reales.

2/ En empresas de 10 a más trabajadores situadas en la ciudad de Tumbes.

Fuentes: BCRP - Sucursal Piura, MINCETUR, SBS, MTPE y MEF.

La actividad agropecuaria decreció en 24,3 por ciento respecto de análogo mes del año pasado, por la caída de la producción agrícola (-27,1 por ciento). En el año 2013, el sector creció 2,6 por ciento, impulsado por el dinamismo del subsector pecuario (15,0 por ciento).

## Producción de principales productos agropecuarios 1/

(Miles de toneladas)

| Subsectores  | Estructura<br>Porcentual<br>2012 2/ | Diciembre |        |              | Enero - Diciembre                 |         |         |       |              |                                   |  |
|--|-------------------------------------|-----------|--------|--------------|-----------------------------------|---------|---------|-------|--------------|-----------------------------------|--|
|  |                                     | 2012      | 2013   | Var.%        | Contribución al<br>crecimiento 3/ |         | 2012    | 2013  | Var.%        | Contribución al<br>crecimiento 3/ |  |
| <b>AGRÍCOLA</b>  | <b>82.30</b>                        |           |        | <b>-27.1</b> | <b>-24.4</b>                      |         |         |       | <b>-0.4</b>  | <b>-0.4</b>                       |  |
| <b>Orientada al mercado externo y agroindustria 2/</b> | <b>26.97</b>                        |           |        | <b>36.3</b>  | <b>3.6</b>                        |         |         |       | <b>31.8</b>  | <b>8.4</b>                        |  |
| Cacao  | 0.96                                | 34        | 50     | 49.3         | 0.2                               | 409     | 602     | 47.2  | 0.4          |                                   |  |
| Mango  | 0.24                                | 133       | 72     | -45.5        | -0.1                              | 615     | 276     | -55.2 | -0.1         |                                   |  |
| Plátano  | 25.77                               | 7 589     | 10 455 | 37.8         | 3.6                               | 85 854  | 113 404 | 32.1  | 8.1          |                                   |  |
| <b>Orientada al mercado interno 2/</b>                 | <b>55.33</b>                        |           |        | <b>-35.1</b> | <b>-28.0</b>                      |         |         |       | <b>-16.2</b> | <b>-8.7</b>                       |  |
| Arroz  | 48.04                               | 50 881    | 32 053 | -37.0        | -28.7                             | 131 082 | 102 823 | -21.6 | -10.1        |                                   |  |
| Frijol caupí   | 0.42                                | 141       | 3      | -98.0        | -0.2                              | 1 061   | 126     | -88.1 | -0.4         |                                   |  |
| Limón  | 4.21                                | 819       | 1 594  | 94.8         | 1.1                               | 12 564  | 16 669  | 32.7  | 1.3          |                                   |  |
| Maíz amarillo duro                                     | 1.29                                | 50        | 79     | 59.0         | 0.1                               | 3 117   | 3 588   | 15.1  | 0.2          |                                   |  |
| Maíz choclo  | 0.85                                | 325       | 213    | -34.5        | -0.2                              | 2 004   | 2 204   | 10.0  | 0.1          |                                   |  |
| Melón  | 0.09                                | 0         | 0      | n.d.         | 0.0                               | 255     | 56      | -78.0 | -0.1         |                                   |  |
| Soya   | 0.02                                | 2         | 19     | 1113.1       | 0.1                               | 23      | 90      | 286.1 | 0.1          |                                   |  |
| Yuca   | 0.41                                | 148       | 80     | -46.0        | -0.1                              | 1 170   | 1 513   | 29.3  | 0.1          |                                   |  |
| <b>PECUARIO</b>  | <b>17.70</b>                        |           |        | <b>0.4</b>   | <b>0.0</b>                        |         |         |       | <b>15.0</b>  | <b>2.9</b>                        |  |
| Carne de ave 4/  | 0.69                                | 13        | 12     | -6.9         | 0.0                               | 149     | 142     | -4.8  | 0.0          |                                   |  |
| Huevo  | 0.09                                | 4         | 4      | -16.6        | 0.0                               | 48      | 46      | -4.9  | 0.0          |                                   |  |
| Carne de vacuno 4/                                     | 8.73                                | 154       | 168    | 9.1          | 0.5                               | 1 142   | 1 331   | 16.5  | 1.6          |                                   |  |
| Leche  | 0.34                                | 91        | 53     | -41.6        | -0.1                              | 749     | 780     | 4.0   | 0.0          |                                   |  |
| Carne de ovino 4/                                      | 1.27                                | 8         | 19     | 146.2        | 0.6                               | 110     | 152     | 37.9  | 0.5          |                                   |  |
| Carne de porcino 4/                                    | 4.83                                | 126       | 94     | -25.3        | -0.6                              | 1 153   | 1 209   | 4.8   | 0.3          |                                   |  |
| Carne de caprino 4/                                    | 1.75                                | 29        | 21     | -28.7        | -0.3                              | 212     | 275     | 29.5  | 0.6          |                                   |  |
| <b>SECTOR AGROPECUARIO</b>                             | <b>100.00</b>                       |           |        | <b>-24.3</b> | <b>-24.3</b>                      |         |         |       | <b>2.6</b>   | <b>2.6</b>                        |  |

1/ Cifras preliminares

2/ A precios de 1994

3/ En puntos porcentuales

4/ Peso neto

Fuente: Ministerio de Agricultura y Riego

Elaboración: BCRP, Sucursal Piura. Departamento de Estudios Económicos

- El **subsector agrícola** se contrajo por la menor producción destinada al mercado interno (-35,1 por ciento), merced a la caída en las cosechas de arroz (-37,0 por ciento). En contraste, la producción destinada a la agroexportación se expandió en 36,3 por ciento, debido al repunte registrado en banano (37,8 por ciento) y cacao (49,3 por ciento).
- La **actividad pecuaria** creció levemente debido a la mayor producción de carne de ovino (146,2 por ciento) y de vacuno (9,1 por ciento); por el contrario, el resto de especies cárnicas registró un descenso, al igual que la leche y los huevos.

La actividad pesquera se expandió en 32,9 por ciento respecto a similar mes de 2012, básicamente por el mayor desembarque para congelado (25,1 por ciento) y fresco (55,8 por ciento). Durante el año 2013, el crecimiento sectorial fue de 28,9 por ciento.

**Producción pesquera 1/**  
(En TM)

| DESTINO                       | DICIEMBRE    |              |             | ENERO - DICIEMBRE |               |             |
|-------------------------------|--------------|--------------|-------------|-------------------|---------------|-------------|
|                               | 2012         | 2013         | Var %1/     | 2012              | 2013          | Var %1/     |
| <b>Consumo Humano Directo</b> | <b>2 872</b> | <b>3 771</b> |             | <b>36 253</b>     | <b>48 429</b> |             |
| Congelado                     | 2 269        | 2 839        | 25.1        | 24 065            | 37 578        | 56.2        |
| Curado                        | 5            | 0            | -100.0      | 66                | 284           | 328.8       |
| Fresco                        | 598          | 932          | 55.8        | 12 121            | 10 568        | -12.8       |
| <b>TOTAL</b>                  |              |              | <b>32.9</b> |                   |               | <b>28.9</b> |

1/ A precios de 1994. Cifras preliminares.

Fuente: Ministerio de la Producción, Gerencia Regional de la Producción - Tumbes

Elaboración: BCRP Sucursal Piura. Departamento de Estudios Económicos

La manufactura primaria creció 7,9 por ciento interanual debido al repunte en la producción de pescado congelado (43,5 por ciento) y langostino en cola (15,9 por ciento, ya que, en contraste, el procesamiento de langostino entero retrocedió 32,8 puntos porcentuales).

| Producción manufacturera 1/<br>(Variación % real respecto al mismo periodo del año anterior) |                                     |            |                 |                   |                 |
|--|-------------------------------------|------------|-----------------|-------------------|-----------------|
| Ramas de actividad   | Estructura<br>porcentual<br>2012 2/ | Diciembre  |                 | Enero - Diciembre |                 |
|  |                                     | Var.%      | Contribución 3/ | Var.%             | Contribución 3/ |
| <b>MANUFACTURA PRIMARIA</b>  | <b>100.0</b>                        | 7.9        | <b>7.9</b>      | 2.2               | <b>2.2</b>      |
| Derivados Pesqueros  | 100.0                               | 7.9        | 7.9             | 2.2               | 2.2             |
| <b>SECTOR MANUFACTURA</b>  | <b>100.0</b>                        | <b>7.9</b> | <b>7.9</b>      | <b>2.2</b>        | <b>2.2</b>      |

1/ Cifras preliminares.

2/ A precios de 1994.

3/ En puntos porcentuales.

Fuente: PRODUCE

Los despachos de cemento crecieron en 14,3 por ciento interanual debido a la ejecución de obras públicas por parte del Gobierno Nacional y de los gobiernos locales.

## Despachos de cemento

(Var.% con respecto a similar mes del año anterior)

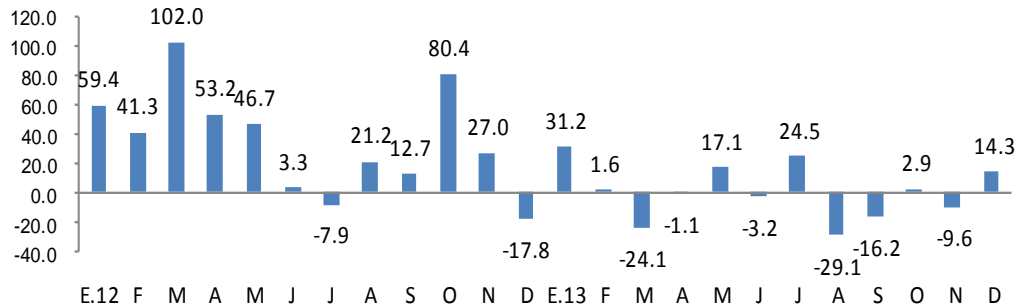

FUENTE: BCRP Sucursal Piura en base a información de Cementos Pacasmayo S.A.A

- Los **despachos de cemento** crecieron 14,3 por ciento interanual; sin embargo, para el año 2013 acumularon una caída de 1,1 por ciento. En el mes, incidió favorablemente la ejecución de obras públicas por parte del Gobierno Nacional y de los gobiernos locales. Asimismo, el saldo del crédito hipotecario se expandió en 27,4 por ciento.

El número de afiliados activos en el Sistema Privado de Pensiones (30 520 afiliados) aumentaron 3,6 por ciento interanual, manteniendo la pauta de desaceleración observada a lo largo del año 2013. De otro lado, el empleo formal en las empresas de más de 10 trabajadores en la ciudad de Tumbes se incrementó 3,1 por ciento interanual.

## Ciudad de Tumbes: Índice mensual de empleo en empresas privadas formales de 10 a más trabajadores (Octubre 2010 = 100)

| Sector                                 | Diciembre    |              |            | Enero - Diciembre |              |            |
|--|--------------|--------------|------------|-------------------|--------------|------------|
|  | 2012         | 2013         | Var.%      | 2012              | 2013         | Var.%      |
| Extractiva 2/                          | 102.5        | 100.6        | -1.8       | 101.5             | 103.8        | 2.2        |
| Industria manufacturera                | -            | -            | -          | -                 | -            | -          |
| Comercio                               | 105.6        | 114.2        | 8.1        | 104.7             | 109.4        | 4.5        |
| Transporte, almacenes y comunicaciones | 117.3        | 116.5        | -0.7       | 118.4             | 115.0        | -2.9       |
| Servicios 3/                           | 110.5        | 113.9        | 3.0        | 98.7              | 103.3        | 4.7        |
| <b>Total</b>                           | <b>106.9</b> | <b>110.2</b> | <b>3.1</b> | <b>100.9</b>      | <b>103.8</b> | <b>2.9</b> |

Nota: La información corresponde al primer día de cada mes.

1/ Cifras preliminares.

2/ Conformada por las subramas agricultura, pesca y minería.

3/ Conformada por las subramas servicios prestados a empresas, restaurantes y hoteles, establecimientos financieros, enseñanza, servicios sociales y comunales; y electricidad, gas y agua.

Fuente: MTPE - Encuesta Nacional de Variación del Empleo (ENVME)

Elaboración: BCRP, Sucursal Piura. Departamento de Estudios Económicos.

- El número de afiliados activos del Sistema Privado de Pensiones (30 520 afiliados) en diciembre en la región se incrementó en 3,6 por ciento interanual, continuando, sin embargo, su proceso de desaceleración observado a lo largo del año. De otro lado, el empleo formal en las empresas de más de 10 trabajadores en la ciudad de Tumbes se incrementó 3,1 por ciento en relación con diciembre del año previo, debido básicamente a la mayor contratación de trabajadores en los sectores de comercio (8,1 por ciento) y servicios (3,0 por ciento).

## Ciudad de Tumbes: Crecimiento del empleo formal urbano

(Var.% con respecto a similar mes del año anterior)

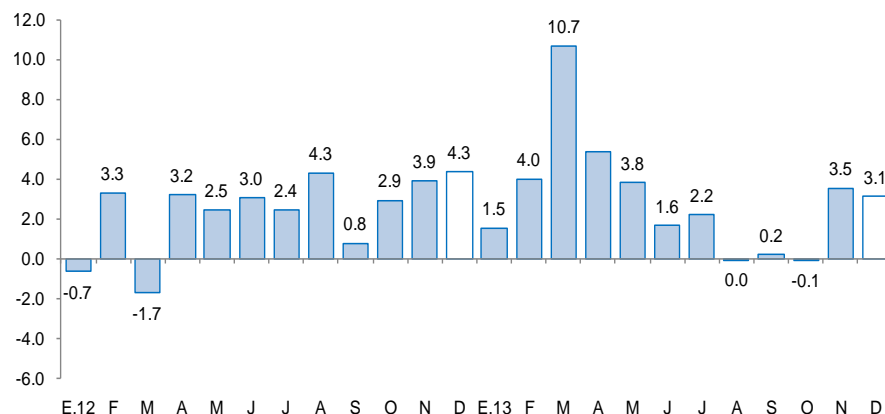

## Crecimiento del número de afiliados activos del SPP

(Var.% respecto a similar mes del año anterior)

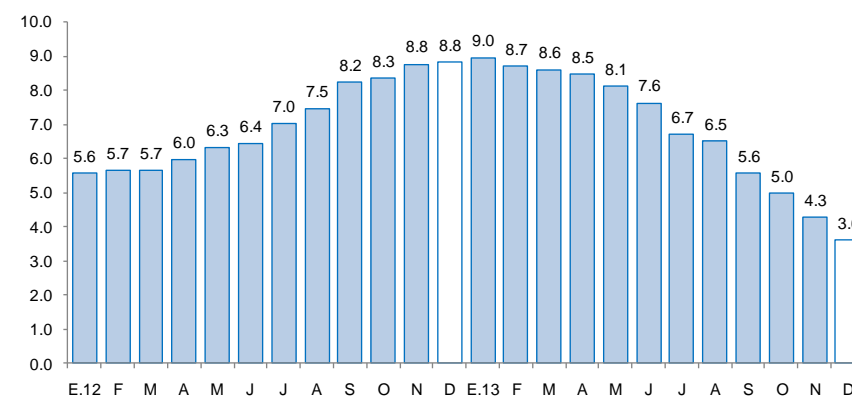

Elaboración: Superintendencia de Banca, Seguros y AFP.



El crédito directo total en la región (S/. 646,9 millones) creció 3,6 por ciento, en términos reales, con relación a igual mes del año 2012. De otro lado, el crédito de consumo e hipotecario registraron crecimientos de 1,4 por ciento y 27,4 por ciento, respectivamente.

## Crédito Directo del Sistema Financiero (Saldos a fin de periodo en miles de nuevos soles)

|                                     | Estructura %<br>Diciembre 2013 | Diciembre      |                | Var.% real  | Contribución<br>1/ |
|-------------------------------------|--------------------------------|----------------|----------------|-------------|--------------------|
|                                     |                                | 2012           | 2013           |             |                    |
| <b>Banco de la Nación</b>           | <b>7.1</b>                     | <b>38 774</b>  | <b>46 007</b>  | <b>15.4</b> | <b>1.0</b>         |
| <b>Agrobanco</b>                    | <b>1.5</b>                     | <b>0</b>       | <b>9 510</b>   | <b>nd</b>   | <b>nd</b>          |
| <b>Banca Múltiple</b>               | <b>47.7</b>                    | <b>294 893</b> | <b>308 389</b> | <b>1.7</b>  | <b>0.8</b>         |
| <b>Instituciones no bancarias</b>   | <b>43.7</b>                    | <b>273 224</b> | <b>283 007</b> | <b>0.7</b>  | <b>0.3</b>         |
| Cajas municipales                   | <b>73.9</b>                    | 206 653        | 209 227        | -1.6        | -0.5               |
| Cajas rurales                       | <b>0.0</b>                     | 13 371         | 0              | -100.0      | -2.2               |
| Edpymes                             | <b>2.8</b>                     | 4 189          | 7 999          | 85.7        | 0.6                |
| Financieras                         | <b>23.2</b>                    | 49 012         | 65 780         | 30.5        | 2.5                |
| <b>TOTAL</b>                        | <b>100.0</b>                   | <b>606 891</b> | <b>646 914</b> | <b>3.6</b>  | <b>3.6</b>         |
| Corporativo, gran y mediana empresa | <b>18.7</b>                    | 101 155        | 120 724        | 16.0        | 2.7                |
| Pequeña empresa                     | <b>25.1</b>                    | 160 001        | 162 151        | -1.5        | -0.4               |
| Microempresa                        | <b>13.9</b>                    | 87 641         | 89 990         | -0.2        | 0.0                |
| Consumo                             | <b>38.7</b>                    | 239 932        | 250 242        | 1.4         | 0.6                |
| Hipotecario                         | <b>3.7</b>                     | 18 162         | 23 806         | 27.4        | 0.8                |
| En moneda nacional                  | 88.5                           | 527 931        | 572 475        | 5.4         | 4.7                |
| En moneda extranjera                | 11.5                           | 78 960         | 74 438         | -8.3        | -1.1               |

1/ En puntos porcentuales

Fuente: Superintendencia de Banca, Seguros y AFP.

Elaboración: BCRP, Sucursal Plura. Departamento de Estudios Económicos.

- La **morosidad** en diciembre fue de 6,1 por ciento, 1,5 puntos porcentuales más respecto al mismo mes de 2012. La morosidad en las instituciones no bancarias (3,4 por ciento), disminuyó en 0,3 puntos porcentuales respecto a diciembre de 2012, mientras que en la banca múltiple (7,5 por ciento) aumentó en 1,6 por ciento.

## Crecimiento del crédito directo del sistema financiero (Var.% real con respecto a similar mes del año anterior)

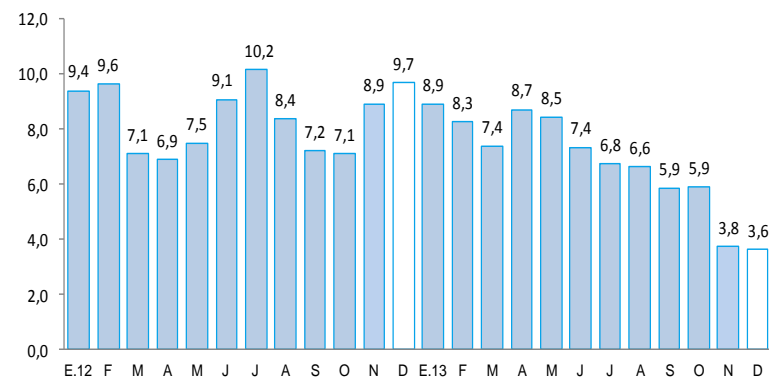

## Tasa de morosidad 1/ (Porcentaje)

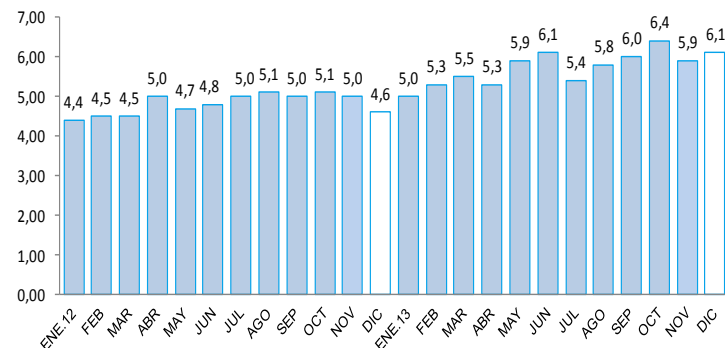

1/ Morosidad = (créditos vencidos + créditos en cobranza judicial) / colocaciones brutas.

Los depósitos en el sistema financiero aumentaron 14,4 por ciento interanual, debido a la mayor captación de depósitos a la vista (20,5 por ciento interanual) y de ahorros corrientes (11,9 por ciento). Los depósitos en moneda nacional representaron el 75,9 por ciento del total y se expandieron 7,0 por ciento en términos interanuales; asimismo, las captaciones en moneda extranjera registraron un incremento del 7,3 por ciento.

### Depósitos en el Sistema Financiero (Saldos a fin de periodo en miles de nuevos soles)

|                                   | Estructura %<br>Diciembre 2013 | DICIEMBRE      |                | Var.%real   | Contribución<br>1/ |
|-----------------------------------|--------------------------------|----------------|----------------|-------------|--------------------|
|                                   |                                | 2012           | 2013           |             |                    |
| <b>Banco de la Nación</b>         | <b>18.0</b>                    | <b>42 131</b>  | <b>44 345</b>  | <b>2.3</b>  | <b>0.5</b>         |
| <b>Banca Múltiple</b>             | <b>51.4</b>                    | <b>96 444</b>  | <b>126 836</b> | <b>27.9</b> | <b>12.8</b>        |
| <b>Instituciones no bancarias</b> | <b>30.6</b>                    | <b>71 071</b>  | <b>75 406</b>  | <b>3.2</b>  | <b>1.1</b>         |
| Cajas municipales                 | 94.4                           | 66 611         | 71 161         | 3.9         | 1.2                |
| Cajas rurales                     | 0.0                            | 2 528          | 0              | -100.0      | -1.2               |
| Financieras                       | 5.6                            | 1 932          | 4 244          | 113.6       | 1.0                |
| <b>TOTAL</b>                      | <b>100.0</b>                   | <b>209 646</b> | <b>246 587</b> | <b>14.4</b> | <b>14.4</b>        |
| Vista                             | 23.7                           | 47 147         | 58 427         | 20.5        | 4.6                |
| Ahorro                            | 46.2                           | 99 009         | 113 941        | 11.9        | 5.6                |
| Aplazos                           | 30.1                           | 63 489         | 74 219         | 13.7        | 4.1                |
| En moneda nacional                | 75.9                           | 167 345        | 187 230        | 8.8         | 7.0                |
| En moneda extranjera              | 24.1                           | 42 300         | 59 357         | 36.4        | 7.3                |

1/ En puntos porcentuales

Fuente: Superintendencia de Banca, Seguros y AFP.

### Crecimiento de los depósitos en el sistema financiero (Var.% real con respecto a similar mes del año anterior)

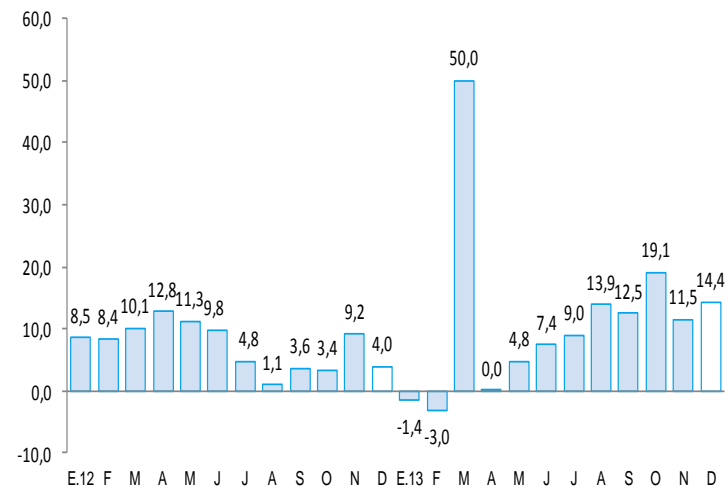

La inversión pública (S/.40,1 millones) se contrajo en 31,1 por ciento interanual, en términos reales, por la caída en la inversión del Gobierno Regional (-94,5 por ciento), que no pudo ser contrarrestada por la expansión en el gasto de capital del Gobierno Nacional (53,3 por ciento) y de los gobiernos locales (35,3 por ciento).

## Inversión pública 1/ (En miles de nuevos soles)

|                   | Diciembre     |               |              | Enero - Diciembre |                |             |
|-------------------|---------------|---------------|--------------|-------------------|----------------|-------------|
|                   | 2012          | 2013          | Var.%real    | 2012              | 2013           | Var.%real   |
| Gobierno Nacional | 10 606        | 16 723        | 53,3         | 70 793            | 77 740         | 6,8         |
| Gobierno Regional | 30 413        | 1 726         | -94,5        | 214 719           | 166 064        | -24,8       |
| Gobiernos locales | 15 589        | 21 696        | 35,3         | 137 806           | 157 333        | 11,0        |
| <b>TOTAL</b>      | <b>56 608</b> | <b>40 145</b> | <b>-31,1</b> | <b>423 318</b>    | <b>401 137</b> | <b>-8,1</b> |

1/ Información actualizada al 31 de diciembre de 2013,

2/ Comprende la adquisición de activos no financieros.

Fuente: Ministerio de Economía y Finanzas.

Elaboración: BCRP, Sucursal Plura. Departamento de Estudios Económicos.

## Crecimiento de la inversión pública (Var.% real con respecto a similar mes del año anterior)

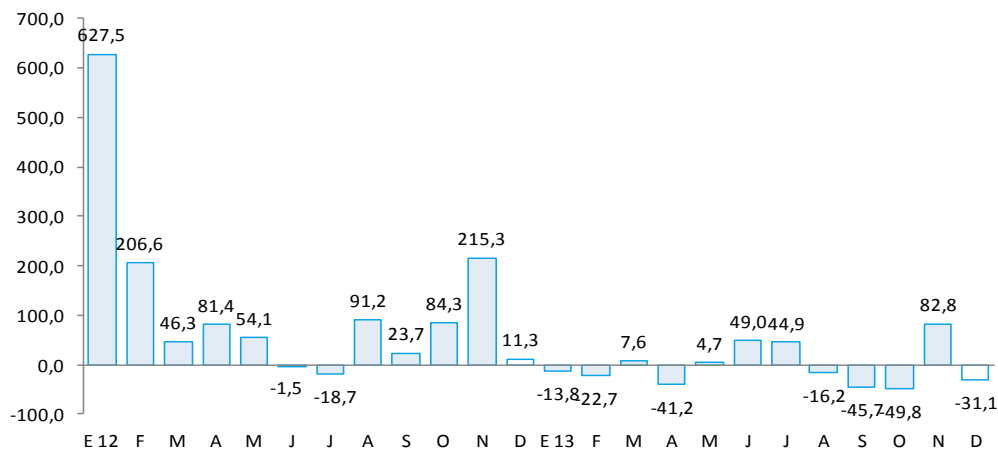

- Entre los **principales proyectos** que viene desarrollando el Gobierno Nacional a lo largo del año 2013, destacan los siguientes: infraestructura de riego (S/.33,5 millones); infraestructura y equipamiento de centros de educación básica y superior (S/.22,5 millones); vías nacionales, sobresaliendo el Eje Vial Nro.1 Piura-Guayaquil y los puentes Caleta Grau y Canoas de Punta Sal (S/.13,4 millones); saneamiento urbano (S/.2,0 millones).
- El Gobierno Regional tiene entre sus principales proyectos los siguientes: infraestructura y equipamiento de centros de educación básica y secundaria (S/.31,1 millones); salud colectiva e individual (S/.17,6 millones); infraestructura de riego (S/.11,5 millones); gestión de riesgos y emergencias (S/.21,7 millones).
- Por su parte, los gobiernos locales vienen ejecutando obras de saneamiento (S/.31,3 millones), transporte (S/. 55,0 millones), educación (S/.9,2 millones) y de vivienda y desarrollo urbano y rural (S/. 15,5 millones).