



# **Piura: Síntesis de Actividad Económica - Diciembre 2013 -**

**Departamento de Estudios Económicos  
Sucursal Piura**

Miércoles, 5 de marzo de 2014

En diciembre, el Indicador de Actividad Primaria (IAP) creció 12,8 por ciento interanual como resultado de la expansión de los sectores agropecuario (17,1 por ciento), pesca (7,9 por ciento) e hidrocarburos (4,6 por ciento). En el año 2013, el crecimiento de la actividad primaria fue del 8,5 por ciento, impulsado por la expansión del sector agropecuario (16,6 por ciento).

## Indicador de Actividad Primaria – IAP 1/2/ (Variación % real respecto a similar período del año anterior)

	Estructural % del VAB 2012 1/	Diciembre 2013		Enero - Diciembre 2013	
		Var.%	Contribución 3/	Var.%	Contribución 3/
<b>Agropecuario</b>	<b>42.5</b>	<b>17.1</b>	<b>10.0</b>	<b>16.6</b>	<b>11.0</b>
Agrícola	28.1	21.8		22.9	
Pecuario	14.5	-2.5		3.8	
<b>Pesca</b>	<b>37.6</b>	<b>7.9</b>	<b>2.0</b>	<b>-1.3</b>	<b>0.0</b>
Hidrocarburos	19.8	4.6	0.7	-8.1	-2.4
<b>Total</b>	<b>100.0</b>		<b>12.8</b>		<b>8.5</b>

Nota: La suma de los datos parciales difiere por procedimientos de redondeo.

1/ A precios de 1994.

2/ Actualizado con información al 25 de febrero de 2014.

3/ En base a la estructura de similar período de 2012.

Fuente: MINAGRI, PETROPERU, PRODUCE

Elaboración: BCRP, Sucursal Piura. Departamento de Estudios Económicos.

## Indicador de Actividad Primaria

- El **sector agropecuario** creció 17,1 por ciento interanual, por la expansión de la producción agrícola (21,8 por ciento); en contraste, la actividad pecuaria se contrajo en 2,5 por ciento. El desempeño positivo del subsector agrícola radicó en el crecimiento de la producción de la uva (103,9 por ciento) y el mango (54,2 por ciento).
- El **sector pesca** se expandió en 7,9 por ciento interanual, básicamente por un mayor desembarque para congelado (17,4 por ciento) y conservas (65,5 por ciento).
- La **producción de hidrocarburos** se incrementó en 4,6 por ciento interanual, por la expansión en la extracción de petróleo (3,2 por ciento) y gas natural (21,8 por ciento). En el año 2013, el sector se contrajo en 8,1 puntos porcentuales, afectado por el agotamiento de pozos y ante la menor inversión en exploración y explotación.

## Indicador de Actividad Primaria - IAP<sup>1/</sup> (Variación % real)

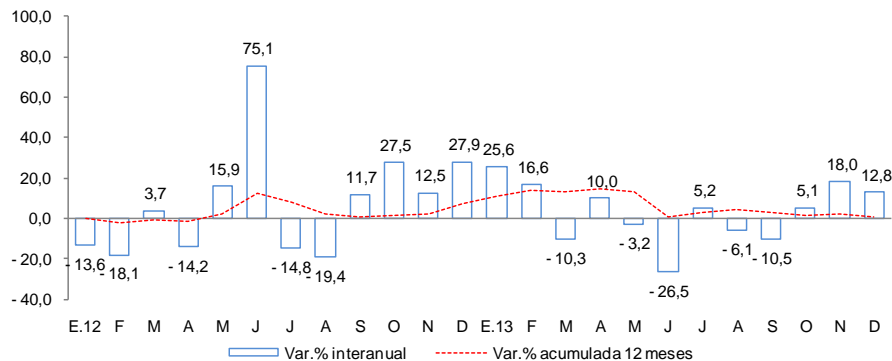

Elaboración: BCRP - Sucursal Piura en base a información de MINAGRI, PRODUCE y PETROPERU

En diciembre, creció la producción industrial (4,3 por ciento), los despachos de cemento (19,2 por ciento), el número de afiliados activos del sistema privado de pensiones (3,4 por ciento), el crédito directo total (5,2 por ciento), crédito de consumo (9,5 por ciento), crédito hipotecario (15,9 por ciento) y inversión pública (19,4 por ciento).

- La **producción manufacturera** creció en diciembre 4,3 por ciento interanual. El comportamiento positivo mensual del procesamiento primario de recursos radicó en el dinamismo de la actividad de refinación de petróleo (16,8 por ciento), ya que la industria pesquera registró una caída debido a la menor disponibilidad de materia prima. De otro lado, el desempeño favorable de la manufactura no primaria radicó en la mayor producción de cáscara deshidratada de limón (334,6 por ciento) y arroz pilado (7,4 por ciento).
- Los **despachos de cemento** crecieron 19,2 por ciento interanual, por el incremento de la inversión pública y, en particular, de la efectuada por los gobiernos locales. Asimismo, se mantuvo la inversión privada en centros comerciales y proyectos habitacionales.
- El número de **afiliados activos en el Sistema Privado de Pensiones** (290 537 afiliados) creció en 3,4 por ciento interanual, desacelerándose por siete meses consecutivos. De otro lado, el **empleo formal** en las empresas de más de 10 trabajadores en la ciudad de Piura se contrajo en 5,6 por ciento interanual, debido a la disminución en el empleo de casi todos los sectores, excepto el de servicios.
- El **crédito directo total** en la región (S/. 5 339,4 millones) creció 5,2 por ciento, en términos reales, con respecto a igual mes del año 2012. De otro lado, el crédito de consumo e hipotecario registraron crecimientos de 9,5 por ciento y 15,9 por ciento, respectivamente.
- Por su parte, la **inversión pública** (S/.327,3 millones) se incrementó en 19,4 por ciento interanual, en términos reales, básicamente por la mayor inversión de los gobiernos locales (50,1 por ciento), ya que la del Gobierno Regional se contrajo en 26,8 por ciento y la del Gobierno Nacional mostró un modesto crecimiento (0,5 por ciento).

## Otros indicadores de actividad económica

(Variación % respecto a similar mes del año anterior)

	Jul.13	Ago.13	Set.13	Oct.13	Nov.13	Dic.13
Producción industrial 1/	↑ 9,5	↓ -36,3	↓ -32,0	↓ -43,9	↓ -18,6	↑ 4,3
Despachos de cemento 1/	↑ 43,2	↑ 40,7	↑ 27,9	↑ 27,2	↑ 19,3	↑ 19,2
Arribos a establecimientos de hospedaje	↑ 3,3	↑ 9,9	↓ -1,3	↓ -3,5	↑ 13,1	↑ 0,4
Afiliados activos del SPP	↑ 6,6	↑ 5,9	↑ 4,7	↑ 4,2	↑ 3,7	↑ 3,4
Empleo formal urbano 2/	↑ 1,9	↑ 1,3	↑ 3,3	↓ -2,7	↓ -8,1	↓ -5,6
Crédito total 1/	↓ -0,1	↑ 6,7	↑ 6,3	↑ 6,5	↑ 5,8	↑ 5,2
Crédito de consumo 1/	↓ -13,6	↑ 8,0	↓ -3,5	↑ 4,5	↑ 9,8	↑ 9,5
Crédito hipotecario 1/	↑ 21,1	↑ 18,1	↑ 13,6	↑ 13,2	↑ 16,0	↑ 15,9
Inversión pública 1/	↑ 52,2	↑ 27,0	↓ -3,7	↑ 21,2	↓ -27,5	↑ 19,4

1/ En términos reales.

2/ En empresas de 10 a más trabajadores situadas en las ciudades de Piura.

Fuentes: BCRP - Sucursal Piura, MINCETUR, SBS, MTPE y MEF.

**En diciembre, se mantuvo dinámica la inversión inmobiliaria y en centros comerciales en la región. La actividad de *retail* tiende a descentralizarse a ciudades tales como Sullana y Talara.**

---

- **Sodimac** abrió una nueva tienda en **Sullana**, la cual demandó una inversión de **US\$ 8 millones**. La expectativa es lograr ventas anuales por US\$ 12 millones. Se generarán 150 puestos de trabajo directos. (*Diario El Tiempo, 24-01-2014*)
- El **grupo Ekimed** construirá el **Megaplaza El Quinde** en **Talara**, en el primer semestre de 2014, para lo cual cuenta con un terreno en la ex clínica Santa María. No ha trascendido todavía el monto exacto de la inversión. (*Diario El Tiempo, 23-12-2013*)
- La **Inmobiliaria Miraflores Perú** dio inicio a una nueva etapa de la **Urbanización Miraflores Boulevard Park Plaza** en el distrito de **Castilla (Piura)**. Se trata de un área de 10 hectáreas, dentro de la cual se han puesto a la venta 400 lotes familiares, 25 lotes multifamiliares y 37 lotes comerciales. El inicio de obras está programado para setiembre de este año y su conclusión para marzo del próximo año. (*Diario El Comercio, edición de Piura, 11-01-2014*)
- La cadena de pizzerías **Papa John's** abrió un local en el centro comercial Real Plaza de **Piura**, el cual demandó una inversión de **US\$ 500 mil** y generó 45 puestos de trabajo. La marca planea abrir dos nuevos establecimientos en Chiclayo y Cajamarca. (*Diario El Comercio, edición de Piura, 11-01-2014*)
- **Calzados Crocs** abrirá dos nuevas tiendas en **Piura** y **Chiclayo**, dentro del centro comercial Real Plaza de ambas ciudades; ello ocurrirá en asocio con la cadena deportiva Triathlon Sport. Cada local tiene una extensión de 100 m<sup>2</sup> y supone una inversión de más de **US\$100 mil**. (*Diario El Comercio, 10-01-2014*)

En diciembre, la actividad agropecuaria creció en 17,1 por ciento, por la expansión de la producción agrícola (21,8 por ciento). En contraste, la actividad pecuaria se contrajo en 2,5 por ciento. En el año 2013, el sector agropecuario creció 16,6 por ciento, impulsado por el dinamismo del subsector agrícola (22,9 por ciento).

## Producción de principales productos agropecuarios 1/ (Miles de toneladas)

Subsectores	Porcentual	Diciembre			Contribución al crecimiento 3/	Enero - Diciembre			Contribución al crecimiento 3/		
		2012	2013	Var. %		2012	2013	Var. %			
<b>AGRÍCOLA</b>	<b>66.9</b>				<b>21.8</b>				<b>17.6</b>	<b>22.9</b>	<b>15.3</b>
<b>Orientada al mercado externo y agroindustria 2/</b>	<b>25.2</b>				<b>61.4</b>				<b>21.0</b>	<b>70.5</b>	<b>17.0</b>
Algodón	1.0	0	0	n.d.	0.0	5 444	5 798	6.5	0.0	6.5	0.1
Café	0.8	0	1	n.d.	0.0	1 943	2 313	19.0	0.0	19.0	0.1
Frijol caupi	1.0	2 189	854	-61.0	-0.4	22 100	6 031	-72.7	-0.4	-72.7	-0.7
Mango	4.6	26 296	40 539	54.2	4.8	99 896	354 499	254.9	4.8	254.9	11.3
Plátano	9.8	24 035	16 694	-30.5	-1.9	287 912	259 745	-9.8	-1.9	-9.8	-0.9
Vid	7.4	21 220	43 260	103.9	18.7	60 265	125 768	108.7	18.7	108.7	7.3
Palta	0.2	113	36	-68.1	0.0	2 828	1 705	-39.7	0.0	-39.7	-0.1
Cacao	0.2	35	88	151.4	0.1	598	547	-8.5	0.1	-8.5	0.0
Páprika	0.1	874	247	-71.7	-0.1	2 742	2 195	-19.9	-0.1	-19.9	0.0
Piquillo	0.3	1 045	0	-100.0	-0.2	12 605	11 873	-5.8	-0.2	-5.8	0.0
<b>Orientada al mercado interno 2/</b>	<b>41.7</b>				<b>-7.2</b>				<b>-3.4</b>	<b>-4.1</b>	<b>-1.7</b>
Arroz	24.8	118 123	82 180	-30.4	-11.2	618 376	546 759	-11.6	-11.2	-11.6	-2.9
Arveja G/S	0.6	48	51	6.3	0.0	4 737	4 846	2.3	0.0	2.3	0.0
Camote	0.5	0	3 406	n.d.	0.0	13 946	16 206	16.2	0.0	16.2	0.1
Cebolla	0.2	105	1 337	1173.3	0.3	4 747	4 966	4.6	0.3	4.6	0.0
Frijol G/S	0.4	0	0	n.d.	0.0	2 453	3 434	40.0	0.0	40.0	0.1
Limón	4.7	8 564	10 511	22.7	0.6	125 806	115 992	-7.8	0.6	-7.8	-0.4
Maíz amarillo duro	3.0	14 897	27 978	87.8	4.6	65 798	69 830	6.1	4.6	6.1	0.2
Maíz amiláceo	1.0	0	0	n.d.	0.0	10 989	16 264	48.0	0.0	48.0	0.4
Papa	0.8	1 616	2 050	26.9	0.2	16 180	22 725	40.5	0.2	40.5	0.3
Trigo	0.6	0	4	n.d.	0.0	9 971	9 657	-3.1	0.0	-3.1	0.0
Yuca	0.3	208	2 697	1196.6	0.7	7 723	11 959	54.8	0.7	54.8	0.2
Otros	4.9	13 843	28 688	107.2	1.5	401445	420476	4.7	1.5	4.7	0.3
<b>PECUARIO</b>	<b>33.1</b>				<b>-2.5</b>				<b>-0.5</b>	<b>3.8</b>	<b>1.3</b>
Carne de ave 4/	12.3	1822	1780	-2.3	-0.2	21779	26382	21.1	-0.2	21.1	2.6
Huevo	1.2	319	237	-25.7	-0.1	4905	6902	40.7	-0.1	40.7	0.5
Carne de vacuno 4/	9.2	649	704	8.5	0.4	9323	7346	-21.2	0.4	-21.2	-2.0
Leche	2.7	3055	3086	1.0	0.0	47125	47581	1.0	0.0	1.0	0.0
Carne de ovino 4/	2.6	134	94	-29.8	-0.4	1856	1757	-5.3	-0.4	-5.3	-0.1
Carne de porcino 4/	3.1	471	441	-6.2	-0.1	5969	6158	3.2	-0.1	3.2	0.1
Carne de caprino 4/	2.1	131	127	-2.9	0.0	1923	2070	7.6	0.0	7.6	0.2
<b>SECTOR AGROPECUARIO</b>	<b>100.00</b>				<b>17.1</b>				<b>17.1</b>	<b>16.6</b>	<b>16.6</b>

1/ Cifras preliminares

2/ A precios de 1994

3/ En puntos porcentuales

4/ Peso neto

Fuente: Ministerio de Agricultura y Riego

Elaboración: BCRP, Sucursal Plura, Departamento de Estudios Económicos

- El desempeño positivo mensual del **subsector agrícola** radicó en el crecimiento de la producción destinada a la agroexportación; sobresaliendo, en especial, la uva (103,9 por ciento) y el mango (54,2 por ciento). En el primer caso incidió la expansión de las áreas instaladas, mientras que en el segundo caso fue decisivo el impacto favorable del clima sobre la floración del cultivo. En contraste, la producción orientada al mercado interno se contrajo en 7,2 por ciento, merced a la caída en la producción de arroz (-30,4 por ciento) debido a menores siembras en campaña chica y al retraso de la cosecha inducida por las bajas temperaturas ambientales
- La **actividad pecuaria** decreció 2,5 por ciento, principalmente por la caída en la producción de carne de ovino (-29,8 por ciento) y de aves (-2,3 por ciento).

El sector pesca se expandió 7,9 por ciento interanual; básicamente, por un mayor desembarque para congelado (17,4 por ciento) y conservas (65,5 por ciento). En el año 2013, el sector acumuló una caída de 1,3 por ciento.

Producción pesquera 1/ (En TM)						
DESTINO	DICIEMBRE			ENERO - DICIEMBRE		
	2012	2013	Var % 1/	2012	2013	Var % 1/
<b>Consumo Humano Directo</b>			<b>9.5</b>			<b>0.2</b>
Congelado	28 074	32 962	17.4	469 148	484 695	3.3
Enlatado	791	1 309	65.5	14 627	14 967	2.3
Fresco 2/	18 000	18 000	0.0	188 000	177 234	-5.7
Curado 2/	300	300	0.0	3 600	3 600	0.0
<b>Consumo Industrial</b>			<b>-65.7</b>			<b>-86.4</b>
Harina	17 141	5 878	-65.7	183 959	25 106	-86.4
<b>TOTAL</b>			<b>7.9</b>			<b>-1.3</b>

1/ A precios de 1994. Cifras preliminares.

2/ Información estimada en base a la proporcionada por la Gerencia Regional de la Producción - Piura

Fuente: Ministerio de la Producción

- En diciembre, la **actividad pesquera** se expandió en 7,9 por ciento respecto a similar mes del año pasado, básicamente por un mayor desembarque para congelado (17,4 por ciento) y conservas (65,5 por ciento). En Paita y Talara hubo pota y perico y la flota extranjera desembarcó barrilete (atún) para las plantas industriales. En Sechura finalizó la cosecha de concha de abanico; además hubo cachema y caballa, pero esta última en tallas inferiores a la permitida, por lo cual se suspendió su pesca.
- Asimismo, finalizó la veda de merluza y hubo anchoveta para consumo humano directo y uso industrial, aunque para este último destino, en menor medida que en diciembre del año previo. Cabe señalar que PRODUCE está realizando una extensiva labor de formalización de pescadores artesanales.
- Con relación a la **temperatura superficial del mar** (TSM), en el litoral de Paita, medida por IMARPE, registró en diciembre un valor promedio de 17,9°C, lo que implicó una anomalía negativa de 0,9 °C

La producción de hidrocarburos se incrementó en 4,6 por ciento interanual. Esto obedeció a la expansión en la extracción de petróleo (3,2 por ciento) y gas natural (21,8 por ciento).

## Producción de Hidrocarburos 1/ (Var. % real respecto al mismo periodo del año anterior)

	Diciembre			Enero - Diciembre		
	2012	2013	Var.%	2012	2013	Var.%
<b>GAS NATURAL(miles de p3)</b>	<b>724 895</b>	<b>882 861</b>	<b>21.8</b>	<b>11 195 812</b>	<b>9 392 890</b>	<b>-16.1</b>
GMP	135 833	207 969	53.1	1 750 526	2 029 212	15.9
P. Monterrico	31 950	38 817	21.5	347 459	393 894	13.4
Sapet	91 143	99 276	8.9	1 100 685	1 029 381	-6.5
Petrobras	190 214	190 557	0.2	3 876 312	2 411 841	-37.8
Olympic	190 542	204 300	7.2	1 076 959	2 223 131	106.4
Savia	85 213	141 942	66.6	3 043 871	1 305 431	-57.1
<b>PETROLEO CRUDO (barriles)</b>	<b>1 121 409</b>	<b>1 157 850</b>	<b>3.2</b>	<b>13 850 659</b>	<b>12 839 723</b>	<b>-7.3</b>
Petrobras	436 156	316 355	-27.5	5 178 101	4 220 960	-18.5
P. Monterrico	17 761	17 081	-3.8	224 081	197 520	-11.9
Interoil	85 714	86 149	0.5	1 102 097	968 625	-12.1
Unipetro	6 550	6 200	-5.3	80 031	74 681	-6.7
Sapet	112 863	110 546	-2.1	1 223 903	1 262 352	3.1
Olympic	106 931	220 069	105.8	1 223 614	1 805 072	47.5
GMP	53 566	58 156	8.6	513 432	581 046	13.2
Savia ( ex Petrotech)	301 868	343 294	13.7	4 305 400	3 729 467	-13.4
<b>TOTAL 1/</b>			<b>4.6</b>			<b>-8.1</b>

1/ Variación porcentual en terminos reales a precios de 1994

FUENTE: PERUPETRO

ELABORACIÓN: BCRP Sede Regional Piura. Departamento de Estudios Económicos

- En diciembre, la **producción de hidrocarburos** se incrementó en 4,6 por ciento respecto a análogo mes del año pasado. Esto obedeció a la expansión en la extracción de petróleo (3,2 por ciento) y gas natural (21,8 por ciento). En el año 2013, el sector se contrajo en 8,1 puntos porcentuales. El factor subyacente es el gradual agotamiento de pozos en Talara, por la caída de la inversión en exploración y explotación.

La actividad industrial se expandió en 4,3 por ciento interanual en diciembre, debido al crecimiento de la manufactura primaria (2,9 por ciento) y no primaria (30,3 por ciento). En el año 2013, se registró un decrecimiento sectorial del 6,2 por ciento, motivado principalmente por el desempeño negativo de las ramas fabriles pesquera (-8,3 por ciento) y petrolera (-5,1 por ciento).

## Producción manufacturera 1/

(Variación % real respecto al mismo periodo del año anterior)

Ramas de actividad	Estructura porcentual 2012 2/	Diciembre		Enero - Diciembre	
		Var.%	Contribución 3/	Var.%	Contribución 3/
<b>MANUFACTURA PRIMARIA</b>	<b>94.9</b>	<b>2.9</b>	<b>2.8</b>	<b>-7.5</b>	<b>-7.1</b>
Productos pesqueros	52.5	-3.8	-1.7	-8.3	-4.3
Derivados de petróleo	40.6	16.8	6.5	-5.1	-1.7
Oleína	1.8	-26.3	-2.0	-28.5	-1.1
<b>MANUFACTURA NO PRIMARIA</b>	<b>5.1</b>	<b>30.3</b>	<b>1.6</b>	<b>18.5</b>	<b>0.9</b>
Arroz pilado	1.4	7.4	0.3	6.6	0.5
Jugos de fruta	0.1	0.0	0.0	-29.4	0.0
Harina de trigo	1.7	6.1	0.1	-2.0	0.0
Hilados de algodón	1.7	1.5	0.0	26.9	0.4
Aceite esencial de limón	0.0	n.d.	0.0	48.6	0.0
Cáscara deshidratada de limón	0.2	334.6	1.1	29.9	0.1
<b>SECTOR MANUFACTURA</b>	<b>100.0</b>	<b>4.3</b>	<b>4.3</b>	<b>-6.2</b>	<b>-6.2</b>

1/ Cifras preliminares.

2/ A precios de 1994.

3/ En puntos porcentuales.

Fuente: Empresas Industriales, PRODUCE y PETROPERÚ

Elaboración: BCRP Sucursal Piura. Departamento de Estudios Económicos.

El significativo avance mensual de la **manufactura primaria** radicó en el dinamismo de la actividad de refinación de petróleo (16,8 por ciento), ya que la industria pesquera registró una caída debido a la menor disponibilidad de materia prima. En particular, hubo presencia irregular de pota y ésta tendió a localizarse en la parte central del litoral peruano. Asimismo, hubo notoria escasez de anchoveta.

De otro lado, el significativo avance mensual de la **manufactura no primaria** (30,3 por ciento) se sustentó, básicamente, en el notable repunte en la producción de cáscara deshidratada de limón (334,6 por ciento); asimismo, incidió la expansión en la producción de arroz pilado (7,4 por ciento) habida cuenta de que se registraron cosechas de este cereal en la región.

## Crecimiento de la manufactura no primaria

(Variación % real respecto al mismo mes del año anterior)

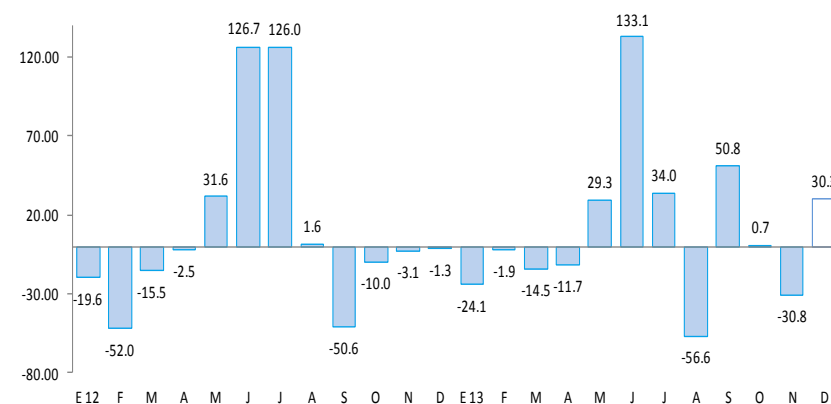



Los despachos de cemento crecieron 19,2 por ciento interanual. En el año 2013, los despachos de cemento aumentaron en 9,1 puntos porcentuales respecto del año anterior.

## Crecimiento del Sector Construcción (variación % real respecto a similar mes del año anterior)

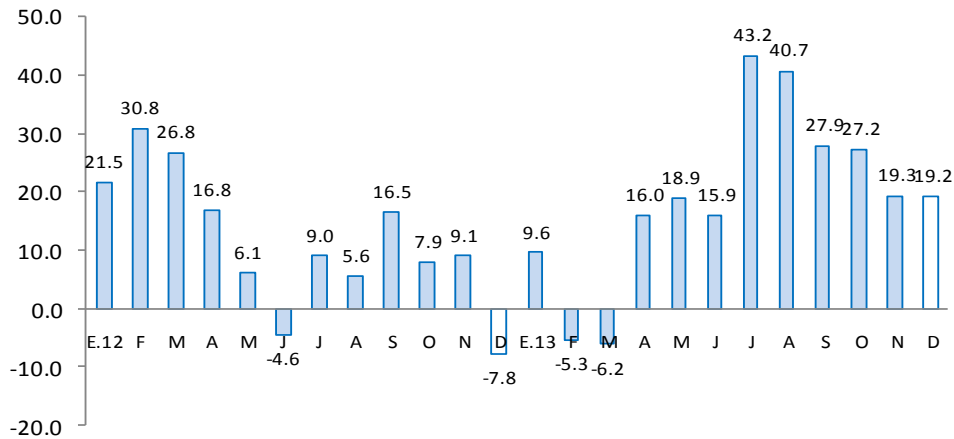

Fuente: BCRP, Sucursal Piura en base a información de Cementos Pacasmayo S.A.A.

- Los **despachos de cemento** crecieron 19,2 por ciento en relación con análogo período del año previo. Incidió el incremento de la inversión pública (19,4 por ciento) y, en particular, de la efectuada por los gobiernos locales (50,1 por ciento). Asimismo, se mantuvo la inversión privada en centros comerciales y proyectos habitacionales, de la mano con la expansión del crédito hipotecario, cuyo saldo a diciembre mostró un incremento del 15,9 por ciento respecto de similar mes del año pasado.

El número de afiliados activos del Sistema Privado de Pensiones creció en diciembre 3,4 por ciento interanual, consolidando el proceso de desaceleración observado en los últimos siete meses. Por su parte, el empleo formal en las empresas de más de 10 trabajadores, en la ciudad de Piura, se contrajo 5,6 por ciento.

## Ciudad de Piura: Índice mensual de empleo en empresas privadas formales de 10 y más trabajadores por rama de actividad económica 1/ (Octubre 2010=100)

Sector	Diciembre			Enero - Diciembre		
	2012	2013	Var. %	2012	2013	Var. %
Extractiva 2/	101.3	94.6	-6.6	85.8	74.4	-13.4
Industria manufacturera	125.0	96.4	-22.9	83.1	75.4	-9.3
Comercio	136.5	136.0	-0.3	133.1	135.3	1.7
Transporte, almacenes y comunicaciones	129.8	117.5	-9.5	126.4	122.9	-2.8
Servicios 3/	109.7	123.6	12.7	102.1	114.6	12.2
<b>Total</b>	<b>121.4</b>	<b>114.6</b>	<b>-5.6</b>	<b>101.5</b>	<b>102.8</b>	<b>1.3</b>

Nota: La información corresponde al primer día de cada mes.

1/ Cifras preliminares.

2/ Confirmada por las subramas agricultura, pesca y minería.

3/ Confirmada por las subramas servicios prestados a empresas, restaurantes y hoteles, establecimientos financieros, enseñanza, servicios sociales y comunales; y electricidad, gas y agua.

Fuente: MTPE - Encuesta Nacional de Variación del Empleo (ENVME)

Elaboración: BCRP, Sucursal Piura. Departamento de Estudios Económicos.

- El número de afiliados activos en el Sistema Privado de Pensiones (290 537 afiliados) aumentaron en 3,4 por ciento interanual, consolidando el proceso de desaceleración observado en los últimos siete meses. Por otro lado, el empleo en la ciudad de Piura, en empresas privadas formales de 10 a más trabajadores, se contrajo en 5,6 por ciento respecto de análogo mes del año previo; sin embargo, en el año 2013 se registró un incremento del 1,3 por ciento. El comportamiento negativo mensual obedeció a la disminución en el empleo de casi todos los sectores, excepto el de servicios.

## Ciudad de Piura: Empleo formal urbano en empresas de 10 a más trabajadores (Variación % respecto a similar mes del año anterior)

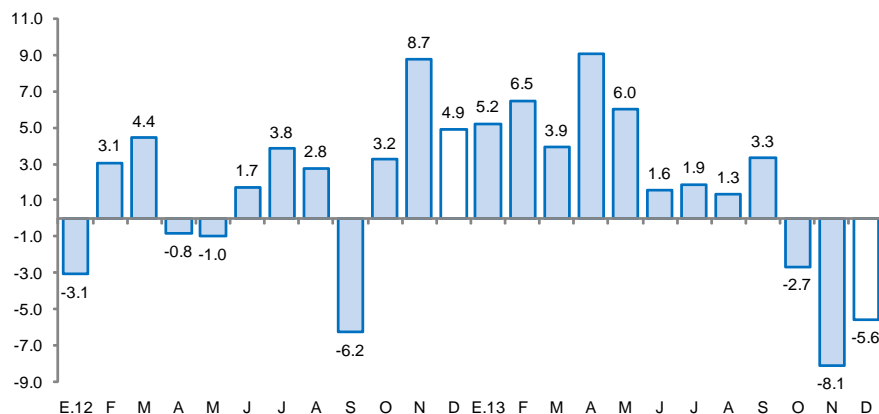

## Crecimiento del número de afiliados activos del SPP (Var. % respecto a similar mes del año anterior)

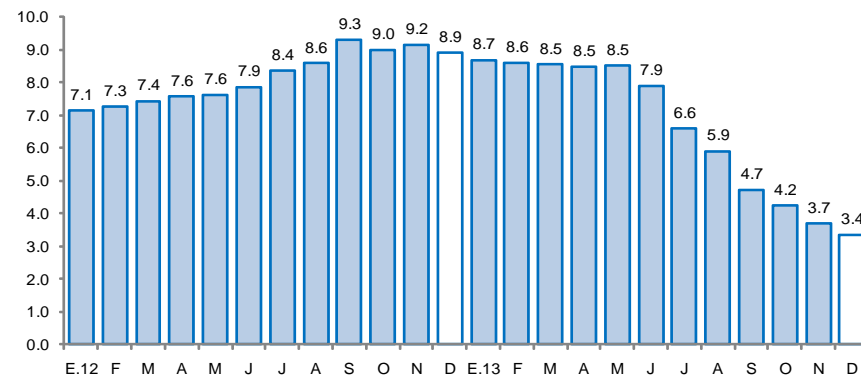

Elaboración: Superintendencia de Banca, Seguros y AFP.

El crédito directo total en la región (S/. 5 339,4 millones) creció 5,2 por ciento, en términos reales, con respecto a igual mes del año 2012. De otro lado, el crédito de consumo e hipotecario registraron crecimientos de 9,5 por ciento y 15,9 por ciento, respectivamente.

## Crédito Directo del Sistema Financiero

(Saldos a fin de periodo en miles de nuevos soles)

	Estructura %		Diciembre		Var.%real	Contribución 1/
	Diciembre 2013	2012	2013			
<b>Banco de la Nación</b>	<b>3.8</b>	<b>152 378</b>	<b>203 713</b>	<b>30.0</b>	<b>0.9</b>	
<b>Agrobanco</b>	<b>0.7</b>	<b>13 314</b>	<b>35 889</b>	<b>162.1</b>	<b>0.4</b>	
<b>Banca Múltiple</b>	<b>63.9</b>	<b>3 163 323</b>	<b>3 413 706</b>	<b>4.9</b>	<b>3.2</b>	
<b>Instituciones no bancarias</b>	<b>31.6</b>	<b>1 604 020</b>	<b>1 686 082</b>	<b>2.2</b>	<b>0.7</b>	
Cajas municipales	19.9	1 040 342	1 061 839	-0.8	-0.2	
Cajas rurales	0.0	53 340	0	-100.0	-1.1	
Edpymes	2.1	103 514	113 490	6.6	0.1	
Financieras	9.6	406 824	510 752	22.1	1.8	
<b>TOTAL</b>	<b>100.0</b>	<b>4 933 036</b>	<b>5 339 390</b>	<b>5.2</b>	<b>5.2</b>	
Corporativo, gran y mediana empresa	28.8	1 400 652	1 536 474	6.6	1.9	
Pequeña empresa	15.8	836 728	843 980	-1.9	-0.3	
Microempresa	10.9	615 258	580 174	-8.3	-1.0	
Consumo	32.4	1 534 686	1 728 296	9.5	3.0	
Hipotecario	12.2	545 712	650 466	15.9	1.8	
En moneda nacional	80.3	3 892 649	4 288 426	7.1	5.6	
En moneda extranjera	19.7	1 040 386	1 050 964	-1.8	-0.4	

1/ En puntos porcentuales

Fuente: Superintendencia de Banca, Seguros y AFP.

Elaboración: BCRP, Sucursal Piura. Departamento de Estudios Económicos.

- La **morosidad** en diciembre fue de 5,1 por ciento, lo que equivalió a 1,0 punto porcentual más en relación con análogo mes del año pasado. La morosidad en las instituciones no bancarias (4,6 por ciento) disminuyó en 0,7 puntos porcentuales respecto a diciembre de 2012, mientras que la de la banca múltiple (4,7 por ciento) aumentó en 1,1 puntos porcentuales.

## Crecimiento del crédito directo del sistema financiero

(Var.% real con respecto a similar mes del año anterior)

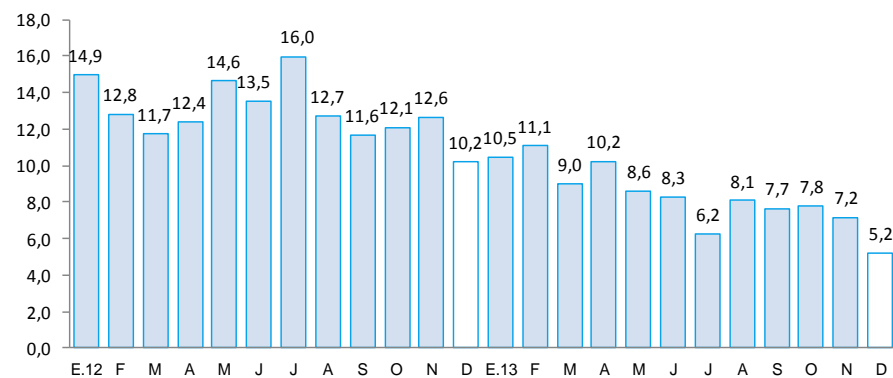

## Tasa de morosidad 1/

(Porcentaje)

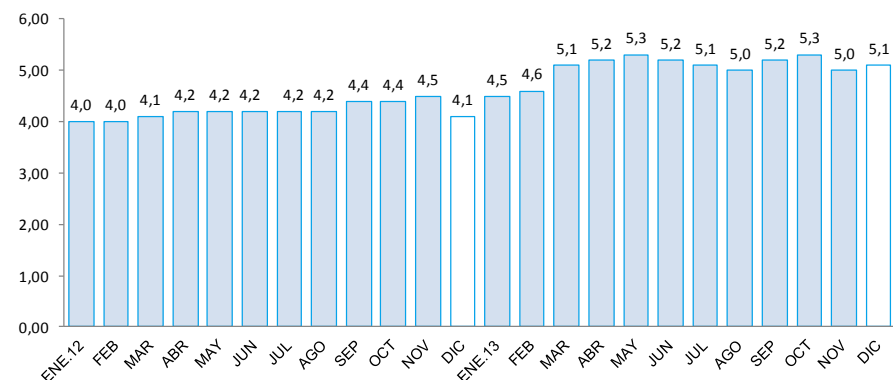

1/ Morosidad = (créditos vencidos + créditos en cobranza judicial) / colocaciones brutas.

Los depósitos en el sistema financiero aumentaron en 2,8 por ciento respecto a análogo mes del año pasado, debido a la mayor captación de ahorros corrientes (13,7 por ciento de aumento interanual) y de depósitos a plazos (10,7 por ciento). La expansión se registró en las captaciones en moneda nacional (12,6 por ciento) ya que en moneda extranjera se observó una caída del 16,0 por ciento.

### Depósitos en el Sistema Financiero (Saldos a fin de periodo en miles de nuevos soles)

	Estructura % Diciembre 2013	Diciembre		Var.%real	Contribución 1/
		2012	2013		
<b>Banco de la Nación</b>	<b>11.8</b>	<b>302 497</b>	<b>379 688</b>	<b>22.0</b>	<b>2.2</b>
<b>Banca Múltiple</b>	<b>51.3</b>	<b>1667 507</b>	<b>1653 605</b>	<b>-3.6</b>	<b>-2.0</b>
<b>Instituciones no bancarias</b>	<b>36.9</b>	<b>1078 853</b>	<b>1189 156</b>	<b>7.2</b>	<b>2.5</b>
Cajas municipales	36.6	1068 728	1179 293	7.3	2.6
Cajas rurales	0.0	4 196	0	-100.	-0.1
Financieras	0.3	5 929	9 862	61.7	0.1
<b>TOTAL</b>	<b>100.0</b>	<b>3048 857</b>	<b>3222 448</b>	<b>2.8</b>	<b>2.8</b>
Vista	26.6	993 372	855 834	-16.2	-5.3
Ahorro	30.2	831 477	972 344	13.7	3.7
Aplazos	43.3	1224 009	1394 270	10.7	4.3
En moneda nacional	71.9	1 999 287	2 315 347	12.6	8.3
En moneda extranjera	28.1	1 049 570	907 101	-16.	-5.5

1/ En puntos porcentuales

Fuente: Superintendencia de Banca, Seguros y AFP.

### Crecimiento de los depósitos en el sistema financiero (Var.% real con respecto a similar mes del año anterior)

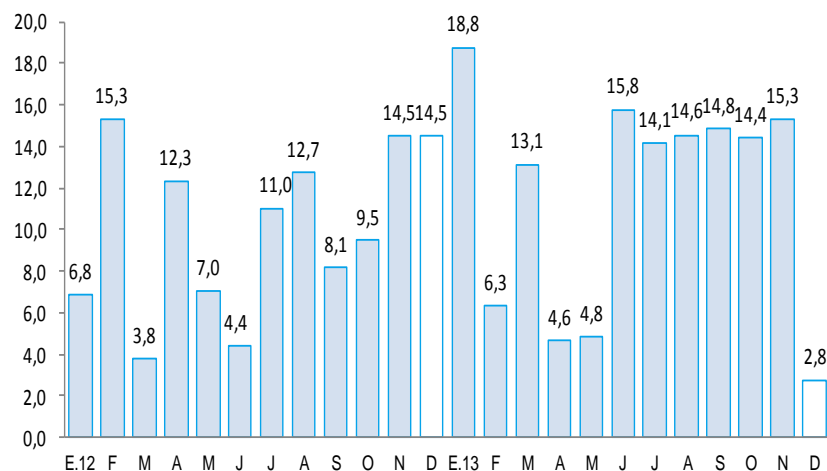

La inversión pública (S/.327,3 millones) se incrementó en 19,4 por ciento interanual, en términos reales, básicamente por la mayor inversión de los gobiernos locales (50,1 por ciento), ya que la del Gobierno Regional se contrajo en 26,8 por ciento y la del Gobierno Nacional mostró un modesto crecimiento (0,5 por ciento).

## Inversión pública 1/ (En miles de nuevos soles)

	Diciembre			Enero - Diciembre		
	2012	2013	Var.% real	2012	2013	Var.% real
Gobierno Nacional	17 104	17 674	0.5	130 178	156 544	16.9
Gobierno Regional	95 549	71 898	-26.8	360 212	421 202	13.7
Gobiernos locales	153 930	237 730	50.1	697 710	909 119	26.7
<b>TOTAL</b>	<b>266 583</b>	<b>327 302</b>	<b>19.4</b>	<b>1 188 100</b>	<b>1 486 865</b>	<b>21.7</b>

1/ Información actualizada al 31 de diciembre de 2013,

2/ Comprende la adquisición de activos no financieros.

Fuente: Ministerio de Economía y Finanzas.

Elaboración: BCRP, Sucursal Piura. Departamento de Estudios Económicos.

## Crecimiento de la inversión pública (Var.% real con respecto a similar mes del año anterior)

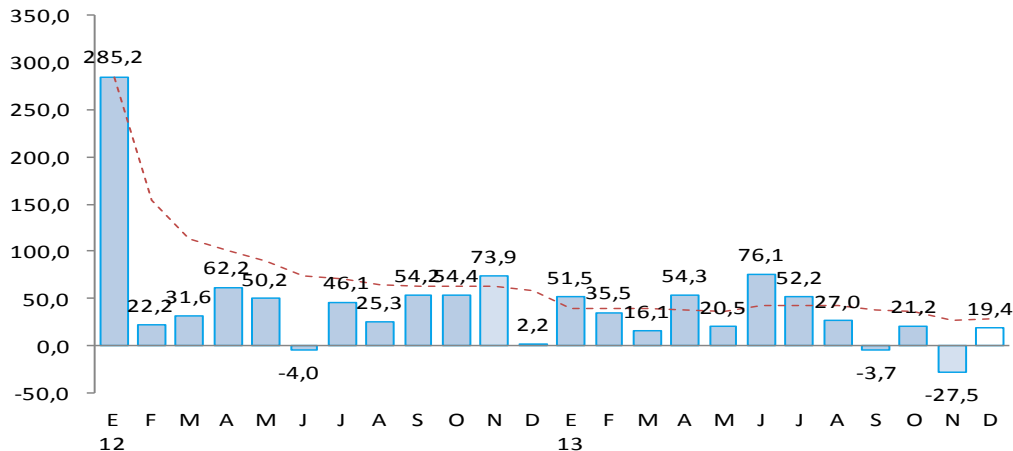

- Entre los principales **proyectos** que viene desarrollando el Gobierno Nacional, destacan los siguientes: “Proyecto nacional de agua potable y saneamiento rural - PRONASAR” con un desembolso anual de S/. 27,6 millones; construcción del nuevo Puente internacional Macará y accesos (S/.5,1 millones); concesión vial de la carretera Buenos Aires-Canchaque (S/.32,0 millones); supervisión de obras del terminal marítimo de Paita (S/. 5,5 millones).
- El Gobierno Regional tiene entre sus principales proyectos el de mejoramiento de riego y generación hidroenergética del Alto Piura (S/.41,9 millones); construcción de la carretera Tambogrande-Km.21 de la vía Piura-Chulucanas” (S/.30,7 millones); construcción del nuevo Hospital de Apoyo I Nuestra Señora de Las Mercedes de Paita (S/.29,0 millones); construcción del puente San Miguel de Piura (S/.17,8 millones); rehabilitación, mejoramiento y ampliación del sistema de agua potable y alcantarillado en los distritos de Las Lomas (S/.4,0 millones) y Tamarindo-Paita (S/.7,5 millones).
- Por su parte, los gobiernos locales vienen ejecutando obras de saneamiento (S/. 303,5 millones), transporte (S/. 220,3 millones), educación (S/.125,6 millones) y en el sector agropecuario (S/.43,7 millones) y de cultura y deporte (S/. 36,5 millones).