



**BANCO CENTRAL DE RESERVA DEL PERÚ**

# **Amazonas: Síntesis de Actividad Económica - Diciembre 2013 -**

**Departamento de Estudios Económicos  
Sucursal Piura**

Miércoles, 05 de marzo de 2014

El Indicador de Actividad Primaria (IAP) creció 8,7 por ciento interanual en diciembre, revirtiendo las tasas negativas de los dos meses previos. El resultado fue reflejo de la expansión del sector agropecuario y, en especial, de la actividad agrícola.

## Indicador de Actividad Primaria – IAP 1/2/ (Variación % real respecto a similar periodo del año anterior)

	Estructural % del VAB 2012 1/	Diciembre 2013		Enero - Diciembre 2013	
		Var.%	Contribución 3/	Var.%	Contribución 3/
<b>Agropecuario</b>	<b>100.0</b>	<b>8.7</b>	<b>8.7</b>	<b>0.9</b>	<b>0.9</b>
Agrícola		9.6		0.7	
Pecuario		4.8		2.3	
<b>Total</b>	<b>100.0</b>		<b>8.7</b>		<b>0.9</b>

Nota: La suma de los datos parciales difiere por procedimientos de redondeo.

1/ A precios de 1994.

2/ Actualizado con información al 25 de febrero de 2014.

3/ En base a la estructura de similar periodo de 2012.

Fuente: MINAGRI

Elaboración: BCRP, Sucursal Piura. Departamento de Estudios Económicos.

## Indicador de Actividad Primaria

- El **sector agropecuario** creció 8,7 por ciento interanual debido a la mayor producción de pastos (17,6 por ciento), papa (46,1 por ciento), maíz amarillo duro (111,6 por ciento) y leche (6,0 por ciento). En el año 2013, el crecimiento sectorial fue del 0,9 por ciento.

## Indicador de Actividad Primaria - IAP<sup>1/</sup> (Variación % real)

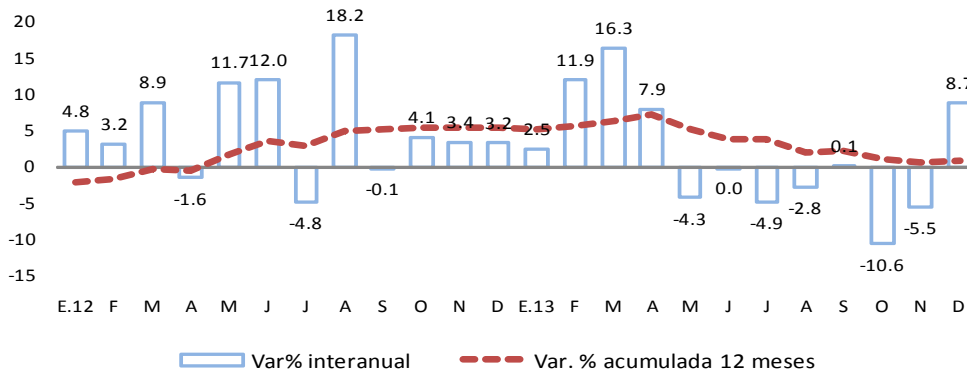

Elaboración: BCRP - Sucursal Piura en base a información del MINAGRI.

En diciembre, creció el número de afiliados activos del sistema privado de pensiones (2,4 por ciento), el crédito directo total (19,5 por ciento), crédito de consumo (32,6 por ciento) y crédito hipotecario (16,7 por ciento). Sin embargo, decrecieron la producción industrial (-8,6 por ciento), construcción (-18,3 por ciento) y la inversión pública (-16,1 por ciento).

- La **producción manufacturera** decreció en 8,6 por ciento interanual en diciembre por el desempeño negativo de la actividad de refinación de petróleo; ésta ha venido teniendo dificultades en el abastecimiento de materia prima.
- Los **despachos de cemento** disminuyeron en 18,3 por ciento interanual, debido al menor ritmo de ejecución de obras del sector público.
- El número de **afiliados activos del Sistema Privado de Pensiones** (23 103 afiliados), en diciembre, en la región se incrementó en 2,4 por ciento interanual, desacelerándose respecto de los niveles alcanzados en el año anterior. De otro lado, el **empleo formal** en las empresas de más de 10 trabajadores en la ciudad de Chachapoyas se incrementó 2,1 por ciento en relación con diciembre del año previo, debido básicamente a la mayor contratación de trabajadores en el sector de servicios (3,4 por ciento).
- El **crédito directo total** en la región (S/. 393,9 millones) creció 19,5 por ciento, en términos reales, con relación a igual mes del año 2012. El crédito de consumo e hipotecario registraron crecimientos de 32,6 por ciento y 16,7 por ciento, respectivamente.
- Por su parte, la **inversión pública** (S/.128,4 millones) se contrajo en 16,1 por ciento interanual, en términos reales, por la caída en la inversión de todas las instancias de gobierno; en particular, la del Gobierno Regional retrocedió en 16,7 por ciento y la de los gobiernos locales, en 24,7 por ciento.

## Otros indicadores de actividad económica

(Variación % respecto a similar mes del año anterior)

	Jul.13	Ago.13	Set.13	Oct.13	Nov.13	Dic.13
Producción industrial 1/	↓ -4,0	↓ -10,3	↓ -100,0	↓ -63,0	↓ -23,7	↓ -8,6
Despachos de cemento 1/	↓ -10,3	↓ -21,9	↑ 13,0	↓ -30,0	↓ -34,7	↓ -18,3
Arribos a establecimientos de hospedaje	↑ 11,5	↑ 0,5	↑ 28,0	↑ 5,0	↑ 11,9	↑ 16,4
Afiliados activos del SPP	↑ 2,6	↑ 3,0	↑ 2,7	↑ 2,5	↑ 2,3	↑ 2,4
Empleo formal urbano 2/	↑ 4,7	↑ 2,8	↑ 0,4	↓ -1,2	↑ 1,5	↑ 2,1
Crédito total 1/	↑ 13,4	↑ 12,7	↑ 12,6	↑ 11,6	↑ 10,6	↑ 19,5
Crédito de consumo 1/	↑ 12,6	↑ 11,7	↑ 21,0	↑ 4,5	↑ 14,0	↑ 32,6
Crédito hipotecario 1/	↑ 85,7	↑ 32,0	↑ 27,0	↑ 13,2	↑ 63,5	↑ 16,7
Inversión pública 1/	↑ 44,9	↓ -16,2	↓ -45,7	↓ -49,8	↑ 148,9	↓ -16,1

1/ En términos reales.

2/ En empresas de 10 a más trabajadores situadas en la ciudad de Chachapoyas.

Fuentes: BCRP - Sucursal Piura, MINCETUR, SBS, MTPE y MEF.

En diciembre, la actividad agropecuaria creció en 8,7 por ciento respecto de similar mes del año pasado, por la expansión de la producción agrícola (9,6 por ciento) y pecuaria (4,8 por ciento). En el año 2013, el sector agropecuario creció 0,9 por ciento.

## Producción de principales productos agropecuarios 1/

(Miles de toneladas)

Subsectores	Estructura Porcentual 2012 2/	Diciembre			Enero - Diciembre				
		2012	2013	Var.%	Contribución al crecimiento 3/	2012	2013	Var.%	Contribución al crecimiento 3/
<b>AGRÍCOLA</b>	<b>84.7</b>			<b>9.6</b>	<b>7.9</b>			<b>0.7</b>	<b>0.6</b>
Orientada al mercado externo y agroindustria 2/	17.4			-2.3	-0.1			-12.4	-2.2
Café	14.8	0	1	n.d.	0.0	38 317	32 853	-14.3	-2.1
Cacao	1.3	197	153	-22.1	-0.2	4 663	4 269	-8.5	-0.1
Caña de azúcar	1.3	13 116	14 138	7.8	0.1	152 920	160 430	4.9	0.1
Orientada al mercado interno 2/	67.3			9.9	7.9			4.1	2.7
Arroz	12.2	15 825	13 072	-17.4	-1.6	281 285	317 198	12.8	1.6
Frijol grano seco	0.9	155	190	22.6	0.1	5 716	6 387	11.7	0.1
Limón	0.3	453	542	19.6	0.0	6 665	6 466	-3.0	0.0
Maíz amarillo duro	1.2	368	779	111.6	0.3	24 585	26 301	7.0	0.1
Maíz amiláceo	0.5	65	85	30.8	0.0	6 253	5 779	-7.6	0.0
Maíz choclo	0.3	228	274	20.3	0.0	6 553	7 413	13.1	0.0
Naranja	0.2	281	347	23.6	0.0	5 927	5 965	0.6	0.0
Papa	2.9	2 527	3 692	46.1	0.8	59 130	67 200	13.6	0.4
Pastos	37.2	302 922	356 263	17.6	9.6	2 789 252	2 866 337	2.8	1.0
Piña	0.4	514	0	-100.0	-0.4	7 629	9 823	28.8	0.1
Plátano	5.3	12 715	11 247	-11.5	-0.7	148 079	140 961	-4.8	-0.3
Yuca	5.8	11 072	10 570	-4.5	-0.3	140 726	133 842	-4.9	-0.3
<b>PECUARIO</b>	<b>15.3</b>			<b>4.8</b>	<b>0.9</b>			<b>2.3</b>	<b>0.3</b>
Carne de Ave 4/	0.3	47	59	26.5	0.1	502	545	8.5	0.0
Huevo	0.7	245	302	23.2	0.2	2 599	2 817	8.4	0.1
Carne de vacuno 4/	8.8	760	769	1.2	0.1	8 420	8 354	-0.8	-0.1
Leche	4.7	6 310	6 690	6.0	0.3	76 033	80 358	5.7	0.3
Carne de Ovino 4/	0.1	9	9	1.3	0.0	77	87	12.9	0.0
Carne de Porcino 4/	0.7	112	129	15.0	0.1	1 306	1 387	6.2	0.0
Carne de Caprino 4/	0.1	3	4	22.1	0.0	68	77	13.4	0.0
<b>SECTOR AGROPECUARIO</b>	<b>100.0</b>			<b>8.7</b>	<b>8.7</b>			<b>0.9</b>	<b>0.9</b>

1/ Cifras preliminares

2/ A precios de 1994

3/ En puntos porcentuales

4/ Peso neto

Fuente: Ministerio de Agricultura y Riego

Elaboración: BCRP, Sucursal Piura. Departamento de Estudios Económicos

- El desempeño positivo mensual del **subsector agrícola** radicó en el crecimiento de la producción destinada al mercado interno (9,9 por ciento); básicamente por el repunte en la producción de pastos (17,6 por ciento). De otro lado, la producción destinada a agroexportación se contrajo en 2,3 por ciento por la caída registrada en cacao (-22,1 por ciento)

- La **actividad pecuaria** creció principalmente por el comportamiento favorable de la producción de todas las especies cárnicas, así como de leche y huevos. En particular, la producción de carne de vacuno se expandió en 1,2 por ciento y la de leche, en 6,0 por ciento.

La actividad de refinación de petróleo decreció 8,6 por ciento respecto de análogo mes del año pasado, mientras que en el año 2013 la caída fue del 18,7 por ciento.

Producción manufacturera 1/ (Variación % real respecto al mismo periodo del año anterior)					
Ramas de actividad	Estructura porcentual 2012 2/	Diciembre		Enero - Diciembre	
		Var.%	Contribución 3/	Var.%	Contribución 3/
<b>MANUFACTURA PRIMARIA</b>	<b>100.0</b>	-19.1	<b>-23.7</b>	-4.3	<b>-19.6</b>
Derivados de Petróleo	100.0	-8.6	-23.7	-18.7	-19.6
<b>SECTOR MANUFACTURA</b>	<b>100.0</b>	<b>-8.6</b>	<b>-8.6</b>	<b>-18.7</b>	<b>-18.7</b>

1/ Cifras preliminares.

2/ A precios de 1994.

3/ En puntos porcentuales.

Fuente: PETROPERÚ

Los despachos de cemento decrecieron en 18,3 por ciento interanual, acumulando una caída de 3,4 por ciento en el año 2013, debido a la contracción de la inversión pública.

## Despachos de cemento

(Var.% con respecto a similar mes del año anterior)

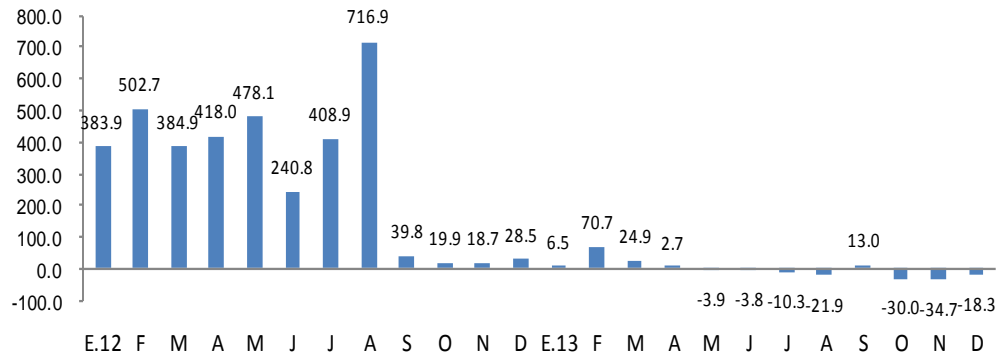

FUENTE: BCRP Sucursal Piura en base a información de Cementos Pacasmayo S.A.A

- En diciembre, los **despachos de cemento** decrecieron en 18,3 por ciento interanual, acumulando una caída de 3,4 por ciento en el año 2013. El desempeño negativo mensual obedeció básicamente a la contracción de la inversión pública, la cual retrocedió en 16,1 por ciento respecto de diciembre del año pasado.

El número de afiliados activos del Sistema Privado de Pensiones se incrementó en 2,4 por ciento interanual, desacelerándose respecto de los niveles alcanzados en el año anterior. De otro lado, el empleo formal en las empresas de más de 10 trabajadores en la ciudad de Chachapoyas se incrementó 2,1 por ciento.

## Ciudad de Chachapoyas: Índice mensual de empleo en empresas privadas formales de 10 a más trabajadores (Octubre 2010 = 100)

Sectores	Diciembre			Enero - Diciembre		
	2012	2013	Var.%	2012	2013	Var.%
Extractiva 2/	-	-	-	-	-	-
Industria manufacturera	81.8	81.8	0.0	78.4	81.8	4.3
Comercio	-	-	-	-	-	-
Transporte, almacenes y comunicaciones	106.1	106.1	0.0	100.2	106.1	5.8
Servicios 3/	113.1	116.9	3.4	101.7	107.3	5.5
<b>Total</b>	<b>109.7</b>	<b>112.0</b>	<b>2.1</b>	<b>99.9</b>	<b>105.0</b>	<b>5.2</b>

Nota: La información corresponde al primer día de cada mes.

1/ Cifras preliminares.

2/ Conformada por las subramas agricultura, pesca y minería.

3/ Conformada por las subramas servicios prestados a empresas, restaurantes y hoteles, establecimientos financieros, enseñanza, servicios sociales y comunales; y electricidad, gas y agua.

Fuente: MTPE - Encuesta Nacional de Variación del Empleo (ENVME)

Elaboración: BCRP, Sucursal Plura. Departamento de Estudios Económicos.

- El número de **afiliados activos del Sistema Privado de Pensiones** (23 103 afiliados), en diciembre, en la región se incrementó en 2,4 por ciento interanual, desacelerándose respecto de los niveles alcanzados en el año anterior. De otro lado, el **empleo formal** en las empresas de más de 10 trabajadores en la ciudad de Chachapoyas se incrementó 2,1 por ciento en relación con diciembre del año previo, debido básicamente a la mayor contratación de trabajadores en el sector de servicios (3,4 por ciento).

## Ciudad de Chachapoyas: Crecimiento del empleo formal urbano (Var.% con respecto a similar mes del año anterior)

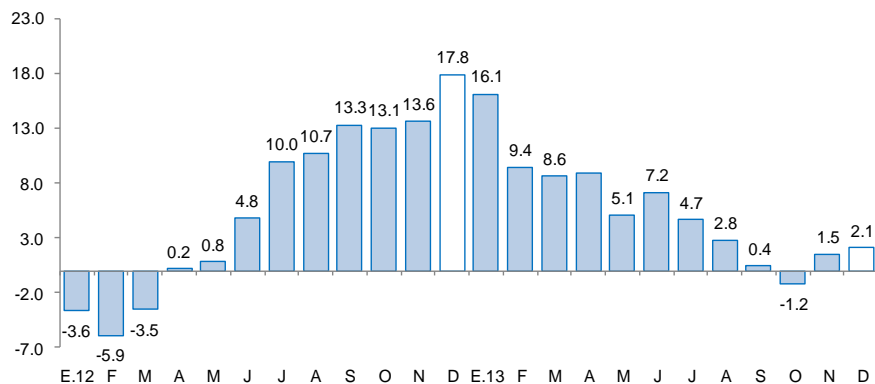

Fuente: Ministerio de Trabajo y Promoción del Empleo

## Crecimiento del número de afiliados activos del SPP (Var.% respecto a similar mes del año anterior)

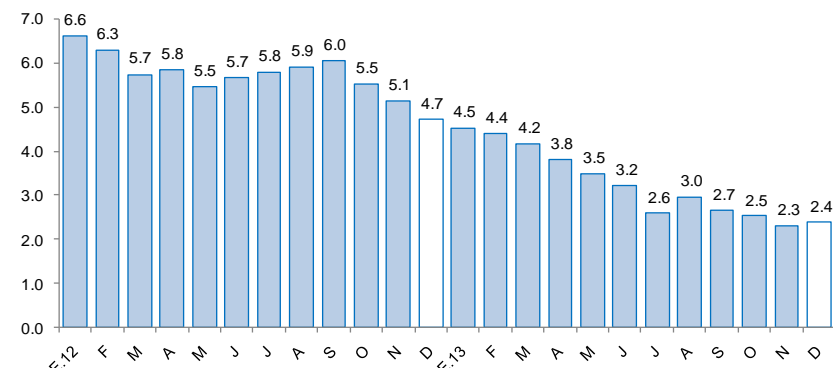

Elaboración: Superintendencia de Banca, Seguros y AFP.

El crédito directo total en la región (S/. 393,9 millones) creció 19,5 por ciento, en términos reales, respecto a igual mes del año 2012. El crédito de consumo e hipotecario registraron crecimientos de 32,6 por ciento y 16,7 por ciento, respectivamente.

## Crédito Directo del Sistema Financiero (Saldos a fin de periodo en miles de nuevos soles)

	Estructura %	Diciembre		Var.%real	Contribución 1/
	Diciembre 2013	2012	2013		
<b>Banco de la Nación</b>	<b>15,8</b>	<b>52 944</b>	<b>62 089</b>	<b>14,0</b>	<b>2,3</b>
<b>Agrobanco</b>	<b>6,4</b>	<b>0</b>	<b>25 352</b>	<b>nd</b>	<b>nd</b>
<b>Banca Múltiple</b>	<b>26,7</b>	<b>88 191</b>	<b>105 005</b>	<b>15,8</b>	<b>4,3</b>
<b>Instituciones no bancarias</b>	<b>51,1</b>	<b>179 352</b>	<b>201 431</b>	<b>9,2</b>	<b>5,1</b>
Cajas municipales	45,1	156 248	177 455	10,4	5,1
Cajas rurales	0,0	11 122	0	-100,0	-3,5
Edpymes	2,2	10 985	8 744	-22,6	-0,8
Financieras	3,9	997	15 232	1385,5	4,3
<b>TOTAL</b>	<b>100,0</b>	<b>320 488</b>	<b>393 877</b>	<b>19,5</b>	<b>19,5</b>
Corporativo, gran y mediana empresa	8,9	26 162	34 921	29,8	2,4
Pequeña empresa	30,5	106 738	120 210	9,5	3,2
Microempresa	18,8	65 420	73 873	9,8	2,0
Consumo	38,6	111 430	151 983	32,6	11,3
Hipotecario	3,3	10 739	12 891	16,7	0,6
En moneda nacional	99,4	317 672	391 550	19,8	19,7
En moneda extranjera	0,6	2 817	2 327	-19,7	-0,2

1/ En puntos porcentuales

Fuente: Superintendencia de Banca, Seguros y AFP.

Elaboración: BCRP, Sucursal Plura. Departamento de Estudios Económicos.

- La **morosidad** en diciembre fue de 5,5 por ciento, 0,1 puntos porcentuales menos respecto al mismo mes de 2012. La morosidad en las instituciones no bancarias (3,4 por ciento), fue menor en 1,8 puntos porcentuales a la de diciembre del año pasado, mientras que en la banca múltiple (8,8 por ciento) disminuyó en 1,1 por ciento.

## Crecimiento del crédito directo del sistema financiero (Var.% real con respecto a similar mes del año anterior)

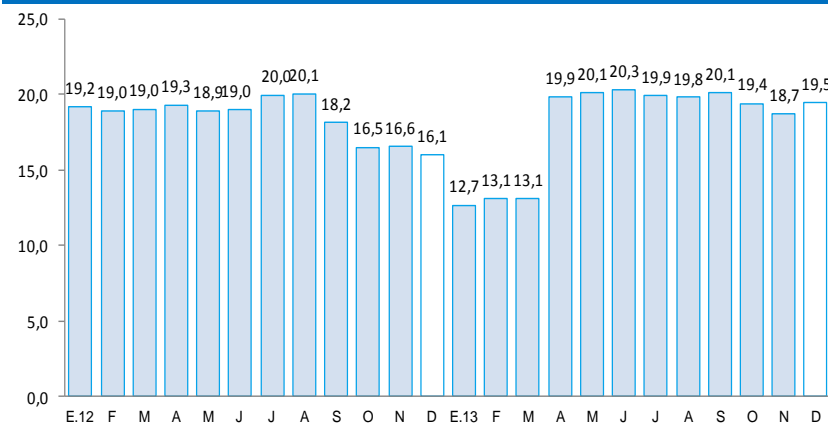

## Tasa de morosidad 1/ (Porcentaje)

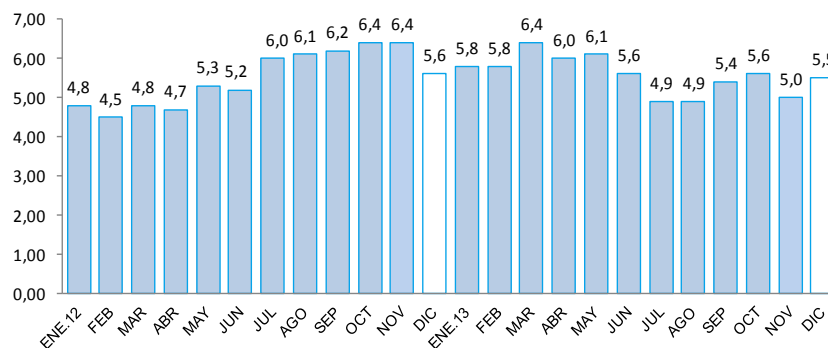

1/ Morosidad = (créditos vencidos + créditos en cobranza judicial) / colocaciones brutas.



Los depósitos en el sistema financiero aumentaron 9,1 por ciento respecto a diciembre del año pasado, debido principalmente a la mayor captación de depósitos a la vista (20,4 por ciento). Los depósitos en moneda nacional representaron el 96,6 por ciento del total y se expandieron 8,4 por ciento en términos interanuales.

### Depósitos en el Sistema Financiero (Saldos a fin de periodo en miles de nuevos soles)

	Estructura % Diciembre 2013	Diciembre		Var.%real	Contribución 1/
		2012	2013		
<b>Banco de la Nación</b>	<b>56,7</b>	<b>109 308</b>	<b>126 004</b>	<b>12,1</b>	<b>6,7</b>
<b>Banca Múltiple</b>	<b>23,1</b>	<b>47 532</b>	<b>51 336</b>	<b>5,0</b>	<b>1,2</b>
<b>Instituciones no bancarias</b>	<b>20,3</b>	<b>41 285</b>	<b>45 072</b>	<b>6,1</b>	<b>1,3</b>
Cajas municipales	19,4	38 979	43 176	7,7	1,5
Cajas rurales	0,0	2 307	0	-100,0	-1,2
Financieras	0,9	0	1 896	nd	0,9
<b>TOTAL</b>	<b>100,0</b>	<b>198 126</b>	<b>222 412</b>	<b>9,1</b>	<b>9,1</b>
Vista	35,3	63 370	78 498	20,4	6,5
Ahorro	55,2	115 043	122 786	3,8	2,2
Aplazos	9,5	19 713	21 128	4,2	0,4
En moneda nacional	96,6	192 795	214 953	8,4	8,2
En moneda extranjera	3,4	5 330	7 459	36,1	1,0

1/ En puntos porcentuales

Fuente: Superintendencia de Banca, Seguros y AFP.

### Crecimiento de los depósitos en el sistema financiero (Var.% real con respecto a similar mes del año anterior)

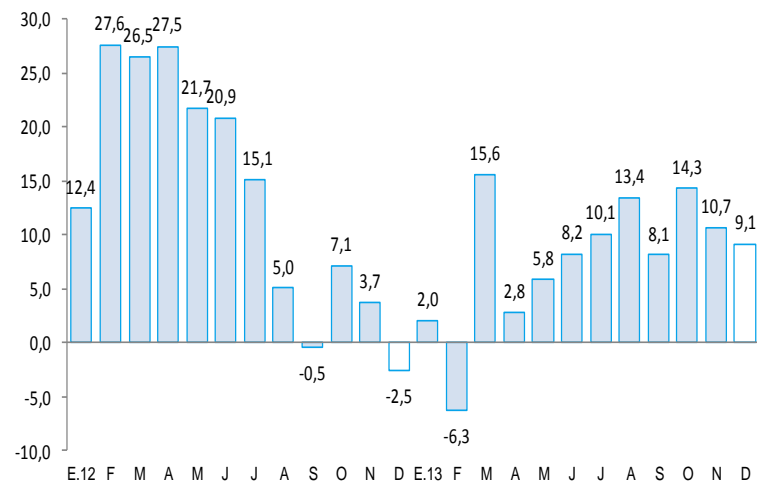

En diciembre, la inversión pública se contrajo en 16,1 por ciento interanual, en términos reales, por la caída en la inversión de todas las instancias de gobierno; en particular, la del Gobierno Regional retrocedió en 16,7 por ciento y la de los gobiernos locales, en 24,7 por ciento.

## Inversión pública 1/ (En miles de nuevos soles)

	Diciembre			Enero - Diciembre		
	2012	2013	Var.%real	2012	2013	Var.%real
Gobierno Nacional	44 226	41 518	-8,7	307 825	349 110	10,3
Gobierno Regional	71 803	61 503	-16,7	221 976	247 271	8,3
Gobiernos locales	32 755	25 366	-24,7	129 648	138 862	4,1
<b>TOTAL</b>	<b>148 784</b>	<b>128 387</b>	<b>-16,1</b>	<b>659 449</b>	<b>735 243</b>	<b>8,4</b>

1/ Información actualizada al 31 de diciembre de 2013.

2/ Comprende la adquisición de activos no financieros.

Fuente: Ministerio de Economía y Finanzas.

Elaboración: BCRP, Sucursal Piura. Departamento de Estudios Económicos.

- En el año 2013, la inversión pública bordeó los S/.735,2 millones, lo que implicó una expansión del 8,4 por ciento en relación con el año previo. El Gobierno Nacional fue el que más contribuyó a la inversión pública en la región, representando el 47,5 por ciento del total y mostrando un incremento anual del 10,3 por ciento.

- Entre los principales **proyectos** que viene desarrollando el Gobierno Nacional en Amazonas, destacan las concesiones viales por S/.270,3 millones, el "Proyecto Nacional de Agua Potable y Saneamiento Rural - PRONASAR" (S/. 15,5 millones), la infraestructura y equipamiento para la educación básica y superior (S/.23,1 millones) y la infraestructura de riego (S/. 23,0 millones).

- El Gobierno Regional tiene entre sus principales proyectos los siguientes: mejoramiento de vías departamentales y vecinales, además de puertos y la construcción de embarcaderos fluviales (S/.80,3 millones); infraestructura y equipamiento de centros de educación básica y superior (S/.47,6 millones) y de centros de salud básica y especializada (S/.31,2 millones); saneamiento urbano y rural (S/.26,5 millones); infraestructura de riego (S/.14,7 millones); infraestructura deportiva y recreativa (S/.12,8 millones).

- Por su parte, los gobiernos locales vienen ejecutando obras de saneamiento urbano y rural (S/. 40,7 millones), vías vecinales (S/. 32,9 millones) y en educación (S/.30,0 millones).

## Crecimiento de la inversión pública (Var.% real con respecto a similar mes del año anterior)

