



BANCO CENTRAL DE RESERVA DEL PERÚ

SUCURSAL PIURA

**SÍNTESIS ECONÓMICA DE TUMBES
OCTUBRE 2012¹**

DEPARTAMENTO ESTUDIOS ECONÓMICOS

¹ En la preparación de este documento intervinieron Mario Alvarado Tabacchi, Rosario Alama Salazar, Bersabeth Palacios Patrón y Kiel Arroyo Labán.

CONTENIDO

RESEÑA INTRODUCTORIA.....	2
I. ACTIVIDAD PRODUCTIVA.....	3
1.1. Producción.....	3
1.1.1 Producción Agropecuaria.....	3
1.1.2 Producción Pesquera.....	7
1.1.3. Producción Manufacturera.....	7
1.1.4. Construcción.....	8
1.1.5 Electricidad.....	8
II. SECTOR EXTERNO.....	9
2. 1. Exportaciones.....	9
2. 2. Importaciones.....	13
III. FINANZAS PÚBLICAS.....	15
3.1. Gobierno Central.....	15
3.2. Gobierno Regional.....	15
IV. MONEDA Y CRÉDITO.....	17
4.1. Depósitos del Sistema Financiero.....	17
4.2. Crédito del Sistema Financiero.....	18
4.3. Crédito a la pequeña y microempresa.....	20
V. INFORMACIÓN ESTADÍSTICA.....	21
Anexo 1: Producción Agropecuaria.....	22
Anexo 2: Producción Pesquera.....	23
Anexo 3: Exportaciones FOB por Grupo de Producto.....	24
Anexo 4: Exportaciones de Productos Tradicionales.....	25
Anexo 5: Exportaciones de Productos No Tradicionales.....	26
Anexo 6: Exportaciones FOB por Bloque Económico y Países.....	27
Anexo 7: Importaciones por uso o destino económico.....	28
Anexo 8: Ingresos Corrientes del Gobierno Central.....	29
Anexo 9: Depósitos y Obligaciones del Sistema Financiero.....	30
Anexo 10 Crédito del Sistema Financiero.....	31
Anexo 11: Cartera Pesada en el Sistema Financiero.....	32
Ficha Técnica.....	33

DIRECCIÓN EN INTERNET

<http://www.bcrp.gob.pe>

RESEÑA INTRODUCTORIA

En el período enero-octubre, el **Indicador de Actividad Económica Regional** de Tumbes creció 4,1 por ciento respecto a similar período del año anterior¹ debido a la expansión de los sectores de construcción (36,3 por ciento), servicios gubernamentales (30,3 por ciento) y servicios financieros (7,6 por ciento). En contraste, decrecieron los sectores agropecuario (-2,3 por ciento), pesquero (-29,0 por ciento), manufacturero (-5,3 por ciento) y electricidad y agua (-11,3 por ciento).

En octubre, las **exportaciones** del departamento de Tumbes fueron de US\$12,0 millones, siendo superiores en 8,9 por ciento a las de igual mes del año pasado, básicamente por las mayores ventas de productos pesqueros.

En el mes bajo análisis, los **ingresos recaudados por SUNAT** en Tumbes bordearon los S/.10,2 millones, resultando mayores en 1,0 por ciento a los de análogo período del año pasado. Esto radicó en la expansión de lo captado por concepto de impuestos a los ingresos (45,6 por ciento); lo que, sin embargo, fue contrarrestado en gran parte por la caída en el impuesto general a las ventas (-13,8 por ciento). De otro lado, el **gasto mensual del gobierno regional** se expandió en 73,0 por ciento.

En relación con el **sistema financiero**, los **depósitos** y los **créditos** aumentaron en 1,8 y 7,3 por ciento, respectivamente, en comparación con octubre del año anterior. En cuanto a la **mora**, ésta fue del 5,1 por ciento.

I. ACTIVIDAD PRODUCTIVA

1.1. Producción

En el período enero-octubre, el **Indicador de Actividad Económica Regional** de Tumbes creció 4,1 por ciento respecto a similar período del año anterior¹ debido a la expansión de los sectores de construcción (36,3 por ciento), servicios gubernamentales (30,3 por ciento) y

servicios financieros (7,6 por ciento). En contraste, decrecieron los sectores agropecuario (-2,3 por ciento), pesquero (-29,0 por ciento), manufacturero (-5,3 por ciento) y electricidad y agua (-11,3 por ciento).

CUADRO N° 1
INDICADOR DE ACTIVIDAD ECONÓMICA REGIONAL 1/ 2/
(Variación porcentual respecto a similar período del año anterior)

Sector	Ponderación 3/	2012	
		Enero-Octubre	
Agropecuaria	7,0	- 2,3	
Agricultura	6,1	- 2,6	
Pecuario	0,9	8,3	
Pesca	5,8	- 29,0	
Manufactura	5,7	- 5,3	
Primaria	5,7	- 5,3	
Construcción	5,9	36,3	
Electricidad y agua	1,5	- 11,3	
Servicios gubernamentales	13,8	30,3	
Servicios financieros	1,8	7,6	
TOTAL	41,5	4,1	

1/ Es un indicador parcial de la actividad económica de la región que alcanza una cobertura de 41,5 por ciento del valor agregado bruto de la producción regional según cifras del INEI

2/ Cuadro actualizado con información al 21 de diciembre de 2012

3/ Corresponde a la estructura productiva de la región para el año 2007 según cifras del INEI. En el caso de los servicios financieros se considera como ponderación el promedio nacional para dicho año (1,8 por ciento).

Fuente: Ministerio de Agricultura, Ministerio de la Producción, Cementos Pacasmayo, OSINERMIN, Aguas de Tumbes, MEF-SIAF, SBS.

Elaboración: BCRP, Sucursal Piura

1.1.1. Producción Agropecuaria

En octubre, la **actividad agropecuaria** decreció 8,2 por ciento respecto de igual mes del año pasado, lo cual obedeció a la caída del subsector agrícola (-9,3 por

ciento). En lo que va del año, el sector se contrajo en 2,3 por ciento respecto de análogo período del año previo.

CUADRO N° 2
VALOR BRUTO DE PRODUCCIÓN AGROPECUARIO
(Variación real 1/)

	OCTUBRE		ENE - OCT	
	2011	2012	2011	2012
Subsector Agrícola	24,2	-9,3	15,0	-2,6
Subsector Pecuario	21,8	5,9	9,7	8,3
Sector Agropecuario	24,0	-8,2	14,8	-2,3

1/ Respecto al mismo mes o período del año anterior

FUENTE: Dirección Regional de Agricultura de Tumbes

ELABORACIÓN: BCRP, Sede Regional Piura - Dpto. de Estudios Económicos

1 A fin de interpretar adecuadamente el crecimiento del Indicador de Actividad Económica Regional, éste debe entenderse, en sentido estricto, como el aporte al crecimiento global de los sectores (principalmente primarios y secundarios) incluidos en el indicador. Vale decir, estos sectores crecieron en 9,9 por ciento, pero como su peso relativo en el PBI es de 41,5 por ciento, su contribución conjunta al crecimiento regional es de 4,1 por ciento ($9,9\% \times 0,415$).

CUADRO Nº 3
PRODUCCIÓN DE PRINCIPALES PRODUCTOS AGRÍCOLAS 1/
(en TM)

CULTIVO	OCTUBRE			ENERO - OCTUBRE		
	2011	2012	Var. %	2011	2012	Var. %
Arroz	0	0	n.d.	84 569	77 158	- 8,8
Cacao	35	28	- 20,1	368	344	- 6,4
Frijol Caupí	4	216	5 862,4	58	744	1 186,4
Limón	815	463	- 43,2	8 740	11 062	26,6
Maíz Amarillo Duro	68	31	- 55,0	786	2 960	276,4
Maíz Choclo	216	258	19,4	1 156	1 254	8,5
Mango	0	0	n.d.	322	445	38,1
Plátano	7 822	7 224	- 7,6	79 923	71 548	- 10,5
Soya	8	2	- 76,6	80	15	- 81,3
Yuca	225	309	37,6	672	884	31,7

1/ Cifras preliminares

FUENTE: Dirección Regional de Agricultura de Tumbes

ELABORACIÓN: BCRP, Sede Regional Piura - Dpto. de Estudios Económicos

El desempeño negativo del subsector agrícola respondió a la caída en la producción de limón (-43,2 por ciento), maíz amarillo duro (-55,0 por ciento) y plátano (-7,6 por ciento). Este último

cultivo fue afectado a inicios del año por desbordes del río Tumbes; asimismo, viene sufriendo el ataque de la enfermedad de la “mancha roja”.

Gráfico Nº 1
Producción de Limón (miles TM)

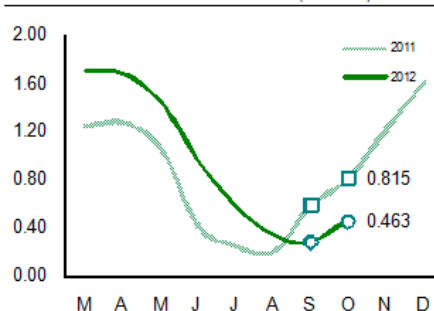

Fuente: OIA Piura Elaboración: BCRP Piura - Est. Económicos

Gráfico Nº 2
Producción de Plátano (miles TM)

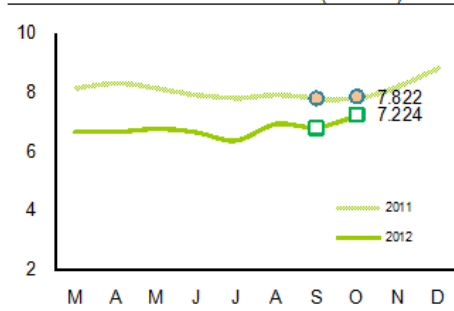

Fuente: OIA Tumbes Elaboración: BCRP Piura - Est. Econ.

GRÁFICO Nº 3
PARTICIPACIÓN EN EL VBP AGRÍCOLA
(ENERO - OCTUBRE 2012)

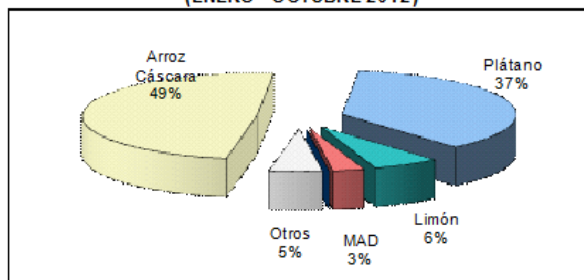

ELABORACIÓN: BCRP Sede Regional Piura. Dpto de Estudios Económicos

En el mes bajo análisis, los **precios en chacra** de los principales cultivos mostraron comportamientos mixtos. En particular, fue destacable el incremento en

los precios del limón (33,0 por ciento) y del plátano (4,9 por ciento), los cuales observaron una caída en su respectiva producción mensual.

**CUADRO N° 4
PRECIOS EN CHACRA
(Nuevos soles por Kg.)**

Cultivos	OCTUBRE		Var. %
	2011	2012	
Arroz	n.c.	n.c.	n.c.
Cacao	5,90	5,53	-6,4
Frijol Caupí	2,00	1,82	-9,2
Limón	1,70	2,26	33,0
Maíz Amarillo Duro	0,82	0,85	3,2
Mango	n.c.	n.c.	n.c.
Plátano	0,52	0,55	4,9
Soya	2,70	2,50	-7,3
Yuca	0,79	0,85	7,4

n.c.: no cotiza

FUENTE: Dirección Regional de Agricultura de Tumbes

ELABORACIÓN: BCRP, Sede Reg. Piura - Dpto. Est. Económicos

**Gráfico N° 4
Precio en Chacra del MAD (S/.* kg)**

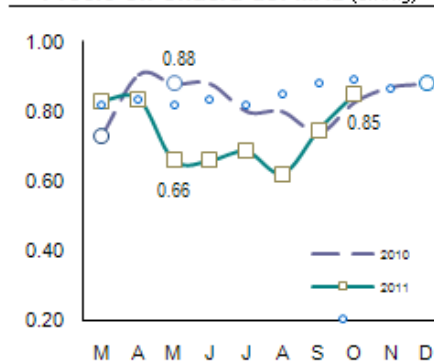

Fuente: DIA - Tumbes Elab.: BCRP - Sede Reg. Piura

**CUADRO N° 5
CAUDAL DE RÍOS
(m³/seg.)**

Ríos	OCTUBRE		Var. %
	2011	2012	
Río Tumbes ^{1/}	18,3	18,7	2,4

1/ Caudal promedio del mes

FUENTE: Dirección Regional de Agricultura de Tumbes.

ELABORACIÓN: BCRP Sede Regional Trujillo. Dpto Est. Económicos

En el mes, las **siembras** de los principales cultivos transitorios se expandieron en casi seis veces respecto de octubre de 2011, debido a la mayor instalación de arroz, frijol caupí y maíz choclo. En lo que va de

la campaña agrícola (agosto-octubre), la superficie ejecutada disminuyó en 2,2 por ciento con relación a análogo período de la campaña anterior. Esto respondió a la menor siembra de arroz (-6,0 por ciento).

**CUADRO N° 6
SUPERFICIE SEMBRADA 1/
(Has)**

CULTIVO	OCTUBRE		CAMPAÑA AGRÍCOLA 2/	
	2011	2012	2011-2012	2012-2013
CULTIVOS TRANSITORIOS	70	402	7 665	7 499
Arroz	0	180	7 506	7 053
Frijol Caupí	11	115	13	173
Maíz Amarillo Duro	24	17	46	46
Maíz Choclo	23	62	60	130
Soya	5	3	8	10
Yuca	2	18	8	19
Otros	5	8	24	69
CULTIVOS PERMANENTES	62	92	215	227
Cacao	9	2	45	9
Limón	8	11	42	23
Mango	0	0	7	0
Plátano	45	80	121	196
Total	132	495	7 880	7 727

1/ Cifras preliminares

2/ De agosto a octubre

FUENTE: Dirección Regional de Agricultura de Tumbes

ELABORACION: BCRP, Sede Regional Piura - Dpto. de Estudios Económicos

En octubre, la actividad pecuaria creció 5,9 por ciento en relación con igual mes del año previo. Esto obedeció al incremento de la

producción de todas las especies cárnicas, así como de huevos y leche.

**CUADRO N° 7
PRODUCCIÓN PECUARIA
(en TM)**

ESPECIES	OCTUBRE			ENERO - OCTUBRE		
	2011	2012	Var %	2011	2012	Var %
Carne de Ave	11	13	15,4	103	125	21,4
Carne de Ovino	8	10	19,2	86	92	6,6
Carne de Porcino	77	97	26,4	700	925	32,1
Carne de Vacuno	100	102	2,6	739	804	8,9
Carne de Caprino	23	28	21,7	222	155	-30,0
Huevos	4	4	17,2	34	40	16,7
Leche	49	61	23,5	470	591	25,8

FUENTE: Dirección Regional de Agricultura de Tumbes

ELABORACIÓN: BCRP Sede Regional Piura. Dpto de Estudios Económicos

**GRAFICO N° 5
PARTICIPACIÓN EN EL VBP PECUARIO
(ENERO - OCTUBRE 2012)**

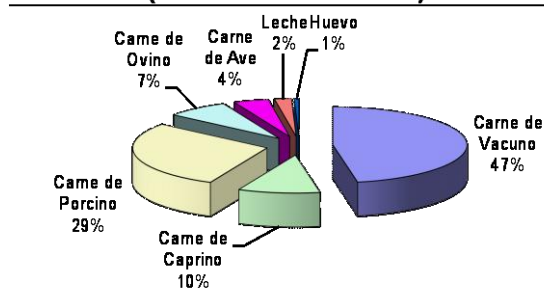

ELABORACIÓN: BCRP Sede Regional Piura. Dpto de Est. Económ.

1.1.2. Producción Pesquera

En octubre, la **producción pesquera** decreció 45,7 por ciento en relación con igual mes del año anterior, por el menor desembarque en todos los destinos. En el

período enero-octubre, el sector decreció en 29,0 por ciento respecto de similar lapso del año 2011.

**CUADRO N° 8
PRODUCCIÓN PESQUERA
(TM)**

DESTINO	OCTUBRE			ENERO - OCTUBRE		
	2011	2012	Var % 1/	2011	2012	Var % 1/
Consumo Humano Directo						
Congelado	3 164	1 570	-50,4	24 920	13 370	-46,3
Curado	6	5	-13,9	44	56	27,5
Fresco	1 114	716	-35,7	10 695	10 846	1,4
TOTAL			-45,7			-29,0

1/ Variación en términos reales, a precios de 1994

FUENTE : Ministerio de la Producción. Dirección Regional de Pesquería - Tumbes

ELABORACIÓN : BCRP, Departamento de Estudios Económicos - Sede Regional Piura

1.1.3. Producción manufacturera

En el mes bajo análisis, la actividad manufacturera creció 17,8 por ciento respecto de igual período del año anterior; esto obedeció al dinamismo de la industria

langostinera. No obstante, en lo que va del año, el sector se contrajo en 5,3 por ciento por el desempeño negativo de la rama de pescado congelado.

**CUADRO N° 9
PRODUCCIÓN MANUFACTURERA PRIMARIA
(Índice de volumen físico: 1999 = 100)**

Rama de Actividad	OCTUBRE			ENERO - OCTUBRE		
	2011	2012	Var. %	2011	2012	Var. %
Langostino entero	278,2	382,4	37,5	306,1	317,1	3,6
Langostino en cola	289,4	350,5	21,1	372,7	378,2	1,5
Pescado congelado	160,7	166,8	3,8	167,3	136,2	-18,6
Total	218,1	257,0	17,8	250,5	237,3	-5,3

1/ Cifras preliminares

FUENTE: Dirección Regional de Producción de Tumbes

ELABORACIÓN: BCRP, Sede Regional Piura - Dpto. de Estudios Económicos

1.1.4. Construcción

En octubre, el **sector de la construcción**, medido a través del despacho de cemento, creció en 80,4 por ciento respecto de similar

mes del año anterior. En los primeros diez meses del año, el crecimiento sectorial fue de 36,3 por ciento.

**CUADRO N° 10
PRINCIPALES INDICADORES DEL SECTOR CONSTRUCCIÓN**

	OCTUBRE			ENERO - OCTUBRE		
	2011	2012	Var %	2011	2012	Var %
Despacho de cemento (tm)	3 060	5 519	80,4	34 260	46 699	36,3

FUENTE : Empresa de Cementos Pacasmayo S.A.A.

ELABORACION : BCRP, Sede Regional Piura. Dpto. de Estudios Económicos.

1.1.5. Electricidad y agua

En octubre, la **producción de electricidad y agua** decreció en 16,8 por ciento respecto de igual mes del año anterior, por la menor generación de electricidad (-61,8 por ciento) que contrarrestó el incremento registrado en

la producción de agua (3,9 por ciento). En el período enero-octubre, la caída del sector fue de 11,3 por ciento en relación con similar lapso del año anterior.

**CUADRO N° 11
PRODUCCIÓN DE ELECTRICIDAD Y AGUA**

	OCTUBRE			ENERO - OCTUBRE		
	2011	2012	Var %	2011	2012	Var %
Electricidad (mwh)	2 882	1 101	-61,8	35 622	20 953	-41,2
Agua (m3)	1 630 631	1 693 712	3,9	15 582 210	16 591 303	6,5
variacion del sector 1/			-16,8			-11,3

1/ Variación en términos reales

FUENTE : Ministerio de Energía y Minas; INEI

ELABORACION : BCRP, Sede Regional Piura. Dpto. de Estudios Económicos.

II. SECTOR EXTERNO

2.1 Exportaciones

En octubre, las **exportaciones** del departamento de Tumbes fueron de US\$12,0 millones, siendo superiores en 8,9 por ciento a las de igual mes del año pasado, básicamente por las mayores ventas de productos pesqueros.

En el grupo de productos no tradicionales

aumentaron los envíos de colas de langostinos congeladas (38,1 por ciento), langostinos congelados (23,2 por ciento), pescado congelado (235,7 por ciento) y pota congelada (195,8 por ciento). En contraste, cayeron los de conchas de abanico (-51,5 por ciento), bananas (-66,8 por ciento) y frijoles y otras legumbres (-90,9 por ciento).

CUADRO N°12
EXPORTACIONES DEL DEPARTAMENTO DE TUMBES POR SECTORES
(Valor FOB en miles de US \$)

	OCTUBRE			ENERO - OCTUBRE		
	2011	2012	Var %	2011	2012	Var %
I. Productos Tradicionales	0	222	n.d.	762	1 655	117,2
Agropecuario	0	222	n.d.	653	1 655	153,4
Pesquero	0	0	n.d.	109	0	-100,0
II. Productos No Tradicionales	11 012	11 766	6,8	112 087	115 244	2,8
Agropecuario	812	678	-16,5	11 590	17 696	52,7
Pesquero	10 002	10 984	9,8	99 803	96 120	-3,7
Otros	198	104	-47,5	694	1 428	105,8
Total Exportaciones	11 012	11 988	8,9	112 849	116 899	3,6

FUENTE : SUNAT.

ELABORACIÓN: BCRP, Sede Regional Piura. Departamento de Estudios Económicos

En el período enero-octubre, las exportaciones crecieron en 3,6 por ciento, respecto de similar lapso del año 2011. Los productos no tradicionales constituyeron el 98,6 por ciento de las mismas, sobresaliendo los derivados pesqueros y

acuícolas. Entre estos, cabe destacar las colas de langostinos congeladas, cuyas ventas constituyeron el 47,8 por ciento del total exportado, frente a 12,5 por ciento de langostinos congelados y 10,5 por ciento de pescado congelado.

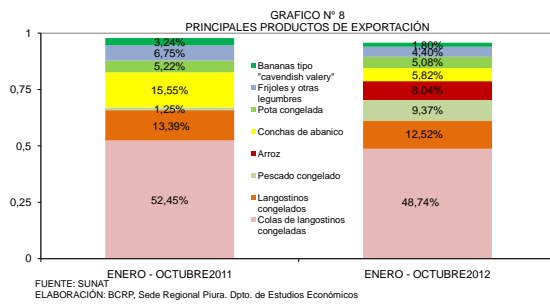
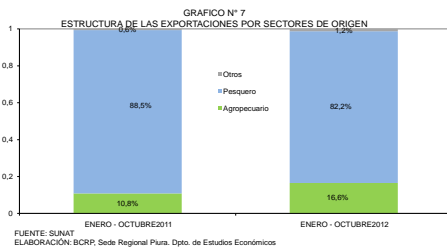
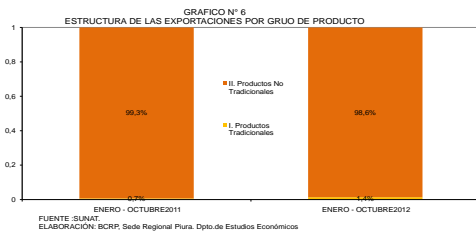

CUADRO N° 13						
EXPORTACIONES DEL DEPARTAMENTO DE TUMBES POR PRINCIPALES PRODUCTOS						
(Valor FOB en miles de US\$)						
	OCTUBRE			ENERO - OCTUBRE		
	2011	2012	var %	2011	2012	var %
Colas de langostinos congeladas	4 197	5 798	38,1	59 185	56 975	- 3,7
Langostinos congelados	1 347	1 660	23,2	15 112	14 635	- 3,2
Pescado congelado	168	564	235,7	1 413	10 949	674,9
Arroz	0	485	n.d.	0	9 397	n.d.
Conchas de abanico	3 898	1 890	- 51,5	17 553	6 800	- 61,3
Pota congelada	353	1 044	195,8	5 887	5 936	0,8
Frijoles y otras legumbres	396	36	- 90,9	7 616	5 138	- 32,5
Bananas tipo "cavendish valery"	416	138	- 66,8	3 658	2 109	- 42,3
Café	0	147	n.d.	653	1 014	55,3
Azúcar	0	75	n.d.	0	551	n.d.
Preparaciones y conservas de pescado y otr	0	28	n.d.	394	275	- 30,2
Otros	237	123	- 48,1	1 378	3 120	126,4
Total Exportaciones	11 012	11 988	8,9	112 849	116 899	3,6

FUENTE: SUNAT.
ELABORACIÓN : BCRP, Sede Regional Piura. Dpto. de Estudios Económicos

En el período enero-Octubre de 2012, los principales países de destino presentaron la

siguiente estructura de adquisiciones, según productos:

CUADRO N° 14				
ESTRUCTURA DE EXPORTACIONES POR PAÍSES DE DESTINO				
ENERO - OCTUBRE 2012				
% del total	País	Principales productos	Valor FOB (millones \$)	Estructura % por país
52,5%	Estados Unidos		61,4	
		Colas de langostinos congeladas	45,0	73,3%
		Pescado congelado	9,2	15,0%
		Conchas de abanico	2,6	4,2%
		Otros	4,6	7,5%
11,5%	Ecuador		13,4	
		Arroz	8,9	66,4%
		Pescado congelado	1,2	9,0%
		Otros	3,3	24,6%
12,1%	España		14,1	
		Langostinos congelados	6,2	44,0%
		Colas de langostinos congeladas	4,5	31,9%
		Pota congelada	2,7	19,1%
		Otros	0,7	5,0%
5,6%	Colombia		6,6	
		Legumbres	5,1	77,3%
		Arroz	0,5	7,6%
		Otros	1,0	15,2%
5,7%	Rusia		6,7	
		Colas de langostinos congeladas	4,3	64,2%
		Langostinos congelados	2,3	34,3%
		Otros	0,1	1,5%
4,4%	Francia		5,1	
		Colas de langostinos congeladas	1,7	33,3%
		Langostinos congelados	1,8	35,3%
		Conchas de abanico	1,6	31,4%
1,9%	Japón		2,2	
		Bananas	1,6	72,7%
		Pota congelada	0,5	22,7%
		Otros	0,1	4,5%
6,3%	Otros		7,4	
100,0%	Total		116,9	

FUENTE: SUNAT.
ELABORACIÓN : BCRP, Sede Regional Piura. Dpto. de Estudios Económicos

En cuanto a los principales productos de exportación del departamento de Tumbes, a

continuación se consignan los principales países compradores.

CUADRO N° 15
EXPORTACIONES DE PRODUCTO POR PAÍSES DE DESTINO
ENERO - OCTUBRE 2012

%	Producto	Principales países de destino	Valor FOB (millones \$)	Estructura % por producto
48,8%	Colas de langostinos		57,0	
		Estados Unidos	45,0	78,9%
		Rusia	4,3	7,5%
		España	4,5	7,9%
		Otros	3,2	5,6%
12,5%	Langostinos congelados		14,6	
		España	6,2	42,5%
		Estados Unidos	3,4	23,3%
		Rusia	2,3	15,8%
		Otros	2,7	18,5%
9,3%	Pescado congelado		10,9	
		Estados Unidos	9,2	84,4%
		Otros	1,7	15,6%
5,8%	Conchas de abanico		6,8	
		Estados Unidos	2,6	38,2%
		Australia	0,8	11,8%
		Otros	3,4	50,0%
5,0%	Pota congelada		5,9	
		España	2,7	45,8%
		Estados Unidos	0,7	11,9%
		Otros	2,5	42,4%
1,8%	Bananas Cavendish Valery		2,1	
		Japón	1,6	76,2%
		Países Bajos	0,3	14,3%
		Otros	0,2	9,5%
4,4%	Legumbres		5,1	
		Colombia	5,1	100,0%
12,4%	Otros		14,5	
100,0%	Total		116,9	

FUENTE: SUNAT.

ELABORACION : BCRP, Sede Regional Piura. Dpto. de Estudios Económicos

2.2. Importaciones

En octubre, las importaciones por la aduana de Tumbes fueron de US\$8,9 millones, siendo inferiores en 34,6 por ciento respecto de las de igual mes del año pasado; por la

menor compra de bienes de consumo (-23,3 por ciento), materias primas (-34,2 por ciento) y bienes de capital (-78,9 por ciento).

CUADRO N° 16
IMPORTACIONES DEL DEPARTAMENTO DE TUMBES POR GRUPO DE PRODUCTOS 1/
(Valor FOB en miles de US \$)

	OCTUBRE			ENERO - OCTUBRE		
	2011	2012	Var %	2011	2012	Var %
I. BIENES DE CONSUMO	6 727	5 158	- 23,3	57 171	55 275	- 3,3
Bienes de consumo duradero	1 902	670	- 64,8	18 157	13 247	- 27,0
Bienes de consumo no duradero	4 825	4 488	- 7,0	39 014	42 027	7,7
II. MATERIAS PRIMAS Y PRODUCTOS INTERMEDIOS	5 144	3 385	- 34,2	29 936	31 998	6,9
Combustibles, lubricantes y productos conexos	2 635	38	- 98,5	3 726	3 592	- 3,6
Materias primas y productos intermedios para la agricultura	607	942	55,1	6 333	7 543	19,1
Materias primas y productos intermedios para la industria	1 902	2 404	26,4	19 877	20 863	5,0
III. BIENES DE CAPITAL Y MATERIALES DE CONSTRUCCIÓN	1 764	372	- 78,9	11 532	8 185	- 29,0
Bienes de capital para la agricultura	60	72	20,1	218	238	9,2
Bienes de capital para la industria	788	197	- 74,9	4 526	5 709	26,1
Equipos de transporte	24	0	- 100,0	1 277	42	- 96,7
Materiales de construcción	893	103	- 88,5	5 511	2 196	- 60,2
IV. DIVERSOS	0	0	n.d.	0	0	n.d.
Diversos	0	0	n.d.	0	0	n.d.
TOTAL IMPORTACIONES	13 635	8 915	- 34,6	98 639	95 458	- 3,2

1/ Importaciones por la aduana de Tumbes

FUENTE : SUNAT.

ELABORACIÓN: BCRP, Sede Regional Piura, Departamento de Estudios Económicos

En el período enero-octubre, las importaciones decrecieron en 3,2 por ciento respecto de similar lapso del año anterior. Los bienes de consumo representaron el 57,9

por ciento del total importado, frente al 33,5 por ciento de insumos y 8,6 por ciento de bienes de capital.

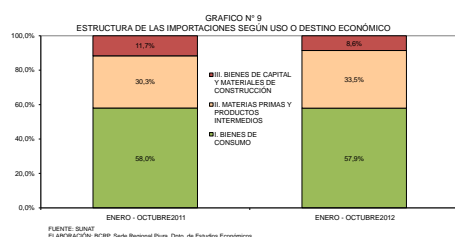

En los primeros diez meses del año, el principal país de origen de las importaciones fue Ecuador, con US\$81,9 millones de compras provenientes de este país (85,8 por ciento del total).

Las adquisiciones más importantes fueron las siguientes: cocinas (US\$5,8 millones), refrigeradoras y congeladoras (US\$4,5 millones), calzado (US\$5,5 millones), alimentos para animales (US\$5,3 millones), langostinos para reproducción o cría

industrial (US\$2,5 millones), pescado congelado (US\$4,0 millones), flores (US\$5,2 millones), papayas frescas (US\$1,3 millones), plástico y sus manufacturas (US\$3,8 millones), cajas de papel y cartón (US\$3,9 millones), perfumes y demás preparaciones de belleza (US\$5,4 millones), energía eléctrica (US\$3,3 millones), jabones y preparaciones para lavar (US\$1,6 millones), aceite de palma (US\$1,7 millones), entre otros.

CUADRO N° 17
IMPORTACIONES POR EL DEPARTAMENTO DE TUMBES
Principales países proveedores y principales productos importados
ENERO-OCTUBRE 2012

País	% del total	Principal producto
Ecuador	85,8%	Refrigeradoras; pescado congelado; flores; papayas frescas
Colombia	11,6%	Perfumes y productos de belleza
Países Bajos	2,6%	Tableros de madera
Total	100,0%	

FUENTE: SUNAT.

ELABORACIÓN: BCRP, Sede Regional Piura. Departamento de Estudios Económicos.

III. FINANZAS PÚBLICAS

3.1. Gobierno Central

En octubre, los ingresos recaudados por SUNAT en Tumbes bordearon los S/.10,2 millones, resultando mayores en 1,0 por ciento a los de análogo mes del año pasado. Esto radicó en la expansión de lo captado por concepto de impuestos a los ingresos (45,6 por ciento); lo que, sin embargo, fue

contrarrestado en gran parte por la caída en el impuesto general a las ventas (-13,8 por ciento).

En lo que va del año, la recaudación fiscal se contrajo en 1,5 por ciento respecto de igual período del año previo.

CUADRO N° 18
INGRESOS RECAUDADOS EN TUMBES
(En miles de Nuevos Soles)

	Octubre			Enero - Octubre		
	2011	2012	Var.% 1/	2011	2012	Var.% 1/
I. INGRESOS TRIBUTARIOS	9 761	10 168	0,9	86 809	88 765	-1,6
1. Impuestos a los Ingresos	1 814	2 727	45,6	16 084	20 410	22,1
Personas Naturales	546	544	-3,5	3 997	5 186	24,9
Personas Jurídicas	1 210	1 788	43,2	10 502	12 936	18,6
Regularización	59	395	553,8	1 585	2 288	38,6
2. Impuestos a la Importación	135	112	-19,7	1 320	1 240	-9,6
3. Impuesto General a las ventas (IGV)	7 297	6 496	-13,8	62 295	60 141	-7,1
Operaciones Internas	1 417	2 546	74,1	14 039	16 127	10,4
Operaciones Externas	5 881	3 950	-34,9	48 255	44 014	-12,2
4. Impuesto Selectivo al Consumo (ISC)2/	56	60	3,0	1 919	723	-63,8
5. Otros Ingresos tributarios	458	773	63,2	5 193	6 250	15,9
II. INGRESOS NO TRIBUTARIOS	15	22	39,5	162	242	43,0
TOTAL	9 776	10 190	1,0	86 972	89 007	-1,5

1/ Variación en términos reales

2/ Incluye ISC por operaciones externas

Fuente : Superintendencia Nacional de Administración Tributaria - SUNAT

Elaboración: BCRP, Sede Regional Piura - Departamento de Estudios Económicos

3.2. Gobierno Regional

En el mes bajo análisis, los gastos del gobierno regional bordearon los S/. 53,5 millones, mostrando una significativa expansión del 73,0 por ciento respecto de igual período del año anterior, explicada básicamente por el extraordinario incremento en la ejecución de gastos de capital (114,4 por ciento). Estos se asignaron principalmente a las siguientes obras: construcción y equipamiento del Hospital Nivel II-2 José Mendoza Olavarría

(S/.3,4 millones); defensas ribereñas (S/.1,4 millones); mejoramiento y desarrollo turístico del malecón Zorritos (S/.8,1 millones); mejoramiento de los servicios educativos (S/.14,0 millones) y de salud (S/.2,9 millones).

El gasto de la autoridad regional, en lo que va del año, aumentó en 45,2 por ciento con relación a similar período del año pasado.

CUADRO N° 19
TUMBES: GASTOS DEL GOBIERNO REGIONAL
(En miles de Nuevos Soles)

	Octubre			Enero - Octubre		
	2011	2012	Var.% 1/	2011	2012	Var.% 1/
GASTOS CORRIENTES	13 169	16 351	20,3	140 915	183 945	25,7
Personal y Obligaciones Sociales	9 330	10 917	13,3	93 511	116 068	19,5
Pensiones y Otras Prest.Soc.	1 344	1 449	4,4	14 596	15 269	0,7
Bienes y Servicios	2 438	3 600	43,0	28 686	49 300	65,4
Otros Gastos Corrientes	57	385	554,2	4 122	3 307	-22,5
GASTOS DE CAPITAL	16 767	37 112	114,4	94 053	169 885	74,6
Donaciones y Transferencias	0	0	0,0	1 466	700	-53,8
Adq. Activos no financieros	16 767	37 112	114,4	92 587	169 185	76,7
Otros Gastos de Capital	0	0	0,0	0	0	0,0
TOTAL	29 936	53 463	73,0	234 970	353 830	45,2

1/ Variación en términos reales

Fuente : Ministerio de Economía y Finanzas - MEF

Elaboración: BCRP, Sede Regional Piura - Departamento de Estudios Económicos

El financiamiento del gasto mensual provino principalmente de “Recursos Ordinarios”, que representaron el 89,9 por

ciento del total y se expandieron en 116,1 por ciento respecto de octubre del año previo.

CUADRO N° 20
TUMBES: GASTOS DEL GOBIERNO REGIONAL POR FUENTE DE FINANCIAMIENTO
(En miles de Nuevos Soles)

	Octubre			Enero - Octubre		
	2011	2012	Var.% 1/	2011	2012	Var.% 1/
Recursos ordinarios	21 549	48 084	116,1	185 364	264 317	37,3
Recursos determinados	6 942	4 854	-32,3	42 689	82 473	87,1
Recursos directamente recaudados	440	276	-39,2	3 381	3 881	10,6
Donaciones y transferencias	1 005	249	-76,0	3 535	3 159	-13,4
TOTAL	29 936	53 463	73,0	234 970	353 830	45,2

1/ Variación en términos reales

Fuente : Ministerio de Economía y Finanzas - MEF

Elaboración: BCRP, Sede Regional Piura - Departamento de Estudios Económicos

A octubre, el Presupuesto Institucional Modificado (PIM) bordeó los S/.451,6 millones y registró una ejecución acumulada del 78,3 por ciento, con un

avance de 82,5 por ciento en gastos corrientes y de 74,3 por ciento en gastos de capital.

IV. MONEDA Y CRÉDITO

4.1. Depósitos del Sistema Financiero

En octubre, el saldo de depósitos del sistema financiero bordeó los S/.155,9 millones, lo que implicó una ligera expansión del 1,8 por ciento con relación a igual mes del año pasado.

Los depósitos en moneda nacional representaron el 76,8 por ciento del total y crecieron 9,2 por ciento en términos interanuales, mientras que las captaciones en moneda extranjera cayeron en 16,7 por ciento.

CUADRO N° 21
TUMBES: DEPÓSITOS DEL SISTEMA FINANCIERO
(SalDOS en miles de nuevos soles)

	OCTUBRE		
	2011	2012	Var.% 1/
Empresas Bancarias	84 158	89 196	2.7
Instituciones de Microfinanzas	64 171	66 732	0.7
Cajas Municipales	60 594	62 557	0.0
Cajas Rurales	2 440	2 341	-7.1
Empresas Financieras	1 138	1 834	56.1
Total	148 329	155 928	1.8
En M/N	106 197	119 699	9.2
En M/E	42 132	36 229	-16.7

1/ Variación en valores reales

FUENTE : Superintendencia de Banca y Seguros - SBS

ELABORACIÓN: BCRP, Sede Regional Piura - Departamento de Estudios Económicos

Los ahorros corrientes predominaron en la estructura de las captaciones del sistema financiero, con una importancia relativa del

47,9 por ciento. No obstante, los depósitos a plazos observaron el mayor crecimiento interanual (10,3 por ciento).

CUADRO N° 22
TUMBES: EVOLUCIÓN SEGÚN TIPO DE DEPÓSITOS
(SalDOS en miles de nuevos soles)

	OCTUBRE		
	2011	2012	Var.% 1/
Vista	27 195	24 831	-11.6
Ahorros	71 574	74 655	1.0
A plazo	49 561	56 442	10.3
Total	148 329	155 928	1.8

1/ Variación en valores reales

FUENTE : Superintendencia de Banca y Seguros - SBS

ELABORACIÓN: BCRP, Sede Regional Piura - Departamento de Estudios Económicos

La Caja Municipal de Sullana es la entidad que registró la mayor participación en el saldo total de depósitos, con una significación del 27,0 por ciento, seguida del Banco Continental (19,6 por ciento) y

del Banco de Crédito (18,5 por ciento). En conjunto, estas tres entidades dieron cuenta del 65,1 por ciento de las captaciones totales del sistema financiero en Tumbes.

CUADRO N° 23
TUMBES: PARTICIPACIÓN EN LOS DEPÓSITOS
(en %)

	OCTUBRE		
	Miles de S/.	Mes	Acumulado
Caja Municipal Sullana	42 053	27.0	27.0
Continental	30 585	19.6	46.6
Crédito	28 898	18.5	65.1
Caja Piura	12 906	8.3	73.4
Interbank	11 101	7.1	80.5
Financiero	9 234	5.9	86.4
Caja Municipal Trujillo	7 090	4.5	91.0
Scotiabank	6 432	4.1	95.1
Mi Banco	2 947	1.9	97.0
CR Nuestra Gente	2 341	1.5	98.5
Crediscotia Financiera	1 834	1.2	99.7
Caja Municipal Paita	510	0.3	100.0
TOTAL	155 928	100	

FUENTE : Superintendencia de Banca y Seguros - SBS

ELABORACIÓN: BCRP, Sede Regional Piura - Departamento de Estudios Económicos

4.2 Créditos del Sistema Financiero

En el mes bajo análisis, el saldo de créditos del sistema financiero bordeó los S/.552,7 millones y mostró una expansión del 7,3 por ciento en relación con el mismo mes del año anterior. Este comportamiento se explica por el incremento en las colocaciones de las empresas bancarias (4,9

por ciento) y de las entidades de microcrédito (9,9 por ciento).

Los créditos en moneda nacional representaron el 86,6 por ciento del total y registraron un incremento interanual del 10,2 por ciento frente a una caída en las colocaciones en moneda extranjera.

CUADRO N° 24
TUMBES: CRÉDITO DEL SISTEMA FINANCIERO
(Saldos en miles de nuevos soles)

	OCTUBRE		
	2011	2012	Var.% 1/
Empresas Bancarias	257 138	278 397	4.9
Instituciones de Microfinanzas	241 638	274 255	9.9
Cajas Municipales	187 783	209 631	8.1
Cajas Rurales	14 834	13 547	-11.5
Edpymes	945	3 406	248.9
Empresas Financieras	38 076	47 671	21.3
Total	498 776	552 652	7.3
En M/N	420 352	478 384	10.2
En M/E	78 424	74 268	-8.3

1/ Variación en valores reales

FUENTE : Superintendencia de Banca y Seguros - SBS

ELABORACIÓN: BCRP, Sede Regional Piura - Departamento de Estudios Económicos

La Caja Municipal de Sullana mostró la mayor participación (20,0 por ciento) en el saldo total de créditos, seguida del Banco de Crédito (18,2 por ciento) y la Caja Piura

(13,0 por ciento). Estas tres entidades, conjuntamente, alcanzaron una significación del 51,2 por ciento en el saldo total de colocaciones.

CUADRO N° 25
TUMBES: PARTICIPACIÓN EN LOS CRÉDITOS
(en %)

	OCTUBRE		
	Miles de S/.	Mes	Acumulado
Caja Municipal Sullana	110 770	20.0	20.0
Crédito	100 431	18.2	38.2
Caja Piura	71 707	13.0	51.2
Continental	60 308	10.9	62.1
Crediscotia Financiera	39 550	7.2	69.3
Mi Banco	34 419	6.2	75.5
Financiero	33 581	6.1	81.6
Scotiabank	32 478	5.9	87.4
Caja Municipal Trujillo	19 401	3.5	91.0
Interbank	17 179	3.1	94.1
CR Nuestra Gente	13 547	2.5	96.5
Caja Municipal Paita	7 754	1.4	97.9
Financiera Efectiva	6 764	1.2	99.1
Edpyme Raiz	2 158	0.4	99.5
Financiera TFC S A	1 357	0.2	99.8
Edpyme Marcimex S.A.	1 247	0.2	100.0
TOTAL	552 652	100.0	

FUENTE : Superintendencia de Banca y Seguros - SBS

ELABORACIÓN: BCRP, Sede Regional Piura - Departamento de Estudios Económicos

En octubre, el saldo de las colocaciones superó en S/.396,7 millones al de depósitos; es decir, en 254,4 por ciento.

Por tipo de crédito, predominaron los de

consumo (36,9 por ciento del total), pero el mayor crecimiento interanual correspondió a los préstamos hipotecarios (12,5 por ciento) y a medianas empresas (12,3 por ciento).

CUADRO N° 26
Colocaciones por Tipo de Crédito
(SalDOS en miles de nuevos soles)

Tipo Crédito	Oct-11	Oct-12	Var.% 1/	Part.% (Oct.12)
Microempresas	87 080	86 570	-3,7	15,4%
Consumo	181 837	206 886	10,2	36,9%
Hipotecario	16 280	18 909	12,5	3,4%
Corporativos	0	0	n.d.	0,0%
Grandes empresas	0	0	-100,0	0,0%
Medianas empresas	65 468	75 878	12,3	13,5%
Pequeñas empresas	152 678	172 417	9,4	30,8%

1/ Variación en términos reales

FUENTE : Superintendencia de Banca y Seguros (SBS)

ELABORACIÓN: BCRP, Sede Regional Piura. Departamento de Estudios Económicos

En cuanto a la cartera pesada, ésta se situó en 5,1 por ciento, como porcentaje de las colocaciones brutas, resultando mayor en 0,4

puntos porcentuales a la morosidad de octubre del año anterior.

CUADRO N° 27
TUMBES: MOROSIDAD EN EL SISTEMA FINANCIERO1/
(En % de las colocaciones brutas)

	OCTUBRE		
	2011	2012	Oct.12/Oct.11
Banco de la Nación	0.4	0.5	0.1
Empresas Bancarias	5.3	6.0	0.7
Instituciones de Microfinanzas			
Cajas Municipales	5.5	5.4	-0.1
Cajas Rurales	2.9	3.3	0.4
Edpymes	-	3.6	nd
Empresas Financieras	2.7	4.3	1.6
Total	4.7	5.1	0.4

1/ Cartera pesada= créditos vencidos + créditos en cobranza judicial / colocaciones brutas

FUENTE : Superintendencia de Banca y Seguros - SBS

ELABORACIÓN: BCRP, Sede Regional Piura - Departamento de Estudios Económicos

5.3. Crédito a la pequeña y microempresa

El crédito otorgado a la pequeña y microempresa mostró un saldo de S/. 259,0 millones, resultando mayor en 7,9 por ciento al de octubre de 2011. Las cajas municipales

registraron una mayor participación en este segmento crediticio, seguidas por las empresas bancarias.

CUADRO N° 28
CRÉDITO OTORGADO A LA PEQUEÑA Y MICROEMPRESA
(Saldos en miles de nuevos soles)

	OCTUBRE		
	2011	2012	Var.%
Bancos	88 067	97 402	7,1
Cajas Municipales	125 583	131 634	1,5
Cajas Rurales	9 325	10 483	8,9
Edpyme	0	1 293	n.d.
Empresas Financieras	16 784	18 175	4,9
TOTAL	239 758	258 987	7,9

FUENTE : Superintendencia de Banca y Seguros (SBS)

ELABORACIÓN: BCRP, Sede Regional Piura. Departamento de Estudios Económicos

INFORMACIÓN ESTADÍSTICA MENSUAL

ANEXO 1

**TUMBES: PRODUCCIÓN AGROPECUARIA
(TM)**

	2011			2012											
	OCT	NOV	DIC	ENE	FEB	MAR	MAR	ABR	ABR	MAY	JUN	JUL	AGO	SEP	OCT
AGRÍCOLA															
Arroz	0	2 349	54 792	13 080	17	0	0	28 604	0	28 604	31 427	1 783	1 252	996	0
Cacao	35	48	48	47	42	44	44		37	33	30	28	26	30	28
Frijol Caupi	4	2	14	9	1	0	0		56	37	0	0	260	166	216
Limón	815	1 226	1 609	1 769	1 802	1 693	1 693	1 678	1 678	1 456	975	599	6 931	6 788	463
Maíz Amarillo	68	103	32	36	16		44		29	402	2 226	74	29	75	31
Maíz Choclo	216	146	181	114	47		80		15	60	0	109	387	185	258
Mango	0	30	42	358	87		0		0	0	0	0	0	0	0
Melón	0	0	1	0	0		0		64	114	77	0	0	0	0
Plátano	7 822	8 200	8 803	9 168	8 377	6 653	6 653	6 668	6 668	6 746	6 655	6 337	6 931	6 788	7 224
Soya	8	2	0	10	1		0		0	0	0	0	0	3	2
Tabaco	0	0	0	0	0		0		0	0	0	0	0	0	0
Yuca	225	82	53	38	201		4		7	162	36	62	39	27	309
PECUARIO															
Carne de ave	11	12	14	12	11	13	13	13	13	13	13	13	12	11	13
Carne de caprino	23	21	14	14	13		14		14	15	15	15	14	14	28
Carne de ovino	8	9	9	10	13	11	11		8	8	7	7	7	11	10
Carne de porcino	77	64	60	82	71		86		96	99	98	100	96	100	97
Carne de vacuno	100	95	85	63	69		72		71	74	87	86	88	92	102
Huevos	4	4	4	4	4		4		4	4	4	4	4	4	4
Leche	49	59	54	66	61		51		51	52	57	61	69	63	61

FUENTE : Dirección del Ministerio de Agricultura Tumbes

EIABORACIÓN: Dpto. de Estudios Económicos BCRP - Sede Regional Piura

ANEXO 2

**TUMBES: PRODUCCIÓN PESQUERA
(T.M.)**

	2011			2012									
	OCT	NOV	DIC	ENE	FEB	MAR	ABR	MAY	JUN	JUL	AGO	SEP	OCT
CHD 1/	4 284	5 080	4 391	2 461	2 691	2 517	2 823	3 267	2 974	3 245	3 121	4 452	2 291
Congelado	3 164	3 500	3 200	1 596	1 891	1 624	2 133	2 107	2 019	1 509	1 499	3 500	1 570
Curado	6	6	6	6	0	6	0	5	5	5	5	5	5
Fresco	1 114	1 574	1 185	859	800	887	690	1 155	950	1 731	1 617	947	716
TOTAL	4 284	5 080	4 391	2 461	2 691	2 517	2 823	3 267	2 974	3 245	3 121	4 452	2 291

1/ Consumo Humano Directo

FUENTE : Dirección del Ministerio de Pesquería - Tumbes

ELABORACIÓN: Dpto. de Estudios Económicos BCRP - Sede Regional Piura

ANEXO 3

**TUMBES: EXPORTACIONES FOB POR GRUPOS DE PRODUCTO 1/
(MILES US\$)**

TIPO	2011			2012									
	OCT	NOV	DIC	ENE	FEB	MAR	ABR	MAY	JUN	JUL	AGO	SEP	OCT
I. PRODUCTOS TRADICIONALES	0	9	0	6	24	0	20	89	314	320	418	244	222
AGRÍCOLAS	0	9	0	6	24	0	20	89	314	320	418	244	222
PESQUEROS	0	0	0	0	0	0	0	0	0	0	0	0	0
II. PRODUCTOS NO TRADICIONALES	11 012	8 379	13 760	10 548	11 758	12 034	9 448	13 154	12 654	11 988	11 458	10 435	11 766
AGROPECUARIOS	812	548	486	802	635	597	504	1 367	3 291	5 878	2 438	1 506	678
PESQUEROS	10 002	7 801	13 257	9 544	11 115	11 393	8 917	11 584	9 324	5 780	8 646	8 831	10 984
MADERAS Y PAPELES	0	0	0	0	0	0	0	0	0	0	0	0	0
METAL MECÁNICO	0	0	0	19	0	22	15	161	39	289	328	32	72
MINERIA NO METALICA	0	0	0	0	0	0	0	0	0	0	0	0	0
TEXTIL	0	13	0	0	0	0	0	23	0	22	25	45	9
SIDERO METALURGICO	0	0	0	0	0	0	0	0	0	0	0	0	0
QUIMICOS	4	17	17	0	0	0	13	13	0	20	17	20	23
RESTO DE PRODUCTOS NO TRADICIONALES	198	0	0	183	7	22	0	5	0	0	5	0	0
TOTAL EXPORTACIONES	11 012	8 388	13 760	10 554	11 781	12 034	9 468	13 242	12 968	12 308	11 876	10 679	11 988

† Cifras preliminares

FUENTE: SUNAT. www.sunat.gob.pe

ELABORACION: BCRP. Sede Regional Piura. Departamento de Estudios Económicos

ANEXO 4

**TUMBES: EXPORTACIONES DE PRODUCTOS TRADICIONALES 1/
(Miles de US\$)**

TIPO	2 011			2 012									
	OCT	NOV	DIC	ENE	FEB	MAR	ABR	MAY	JUN	JUL	AGO	SEP	OCT
AGRICOLAS	0	9	0	6	24	0	20	89	314	320	418	244	222
Azúcar													
Volúmen (TM)	0	0	0	0	0	0	0	287	368	700	342	434	398
Valor(Miles US\$)	0	0	0	0	0	0	0	70	87	161	75	83	75
Café													
Volúmen (TM)	0	0	0	0	0	0	0	0	60	60	123	60	70
Valor(Miles US\$)	0	0	0	0	0	0	0	0	217	158	331	160	147
Otros Productos Tradicionales													
Volúmen (TM)	0	30	0	20	24	0	24	25	20	0	17	0	0
Valor(Miles US\$)	0	9	0	6	24	0	20	18	10	0	12	0	0
TOTAL	0	9	0	6	24	0	20	89	314	320	418	244	222

1/ Cifras preliminares

FUENTE: SUNAT www.sunat.gob.pe

ELABORACIÓN: BCRP, Sede Regional Piura. Departamento de Estudios Económicos

ANEXO 5

**TUMBES: EXPORTACIONES DE PRODUCTOS NO TRADICIONALES 1/
(Miles de US\$)**

TIPO	2011			2012									
	OCT	NOV	DIC	ENE	FEB	MAR	ABR	MAY	JUN	JUL	AGO	SEP	OCT
AGROPECUARIOS	812	548	486	802	635	597	504	1 367	3 291	5 878	2 438	1 506	678
CEREALES Y SUS PREPARACIONES	0	0	0	0	0	7	10	190	2 340	3 610	1 390	1 371	485
FRUTAS	416	548	352	410	307	253	135	280	254	632	356	102	157
LEGUMBRES	396	0	134	392	255	274	343	896	696	1 571	659	16	36
PRODUCTOS VEGETALES DIVERSOS	0	0	0	0	73	0	16	0	0	0	33	16	0
TE, CAFÉ, CACAO Y ESENCIAS	0	0	0	0	0	64	0	0	0	65	0	0	0
RESTO DE PRODUCTOS AGROPECUARIOS	0	0	0	0	0	0	0	0	0	0	0	0	0
PESQUEROS	10 002	7 801	13 257	9 544	11 115	11 393	8 917	11 584	9 324	5 780	8 646	8 831	10 984
CRUSTACEOS Y MOLUSCOS	9 796	7 437	12 142	7 990	7 600	8 698	7 666	11 268	8 838	5 487	8 157	8 300	10 392
PESCADO CONGELADO	168	170	1 066	1 491	3 325	2 549	1 060	234	475	264	453	532	564
PESCADO SECO	0	0	0	0	0	0	0	0	0	0	0	0	0
PREPARACIONES Y CONSERVAS	0	114	14	28	89	0	0	83	11	0	35	0	28
RESTO PRODUCTOS PESQUEROS	38	80	35	35	100	145	191	0	0	29	0	0	0
MADERAS Y PAPELES	0	0	0	0	0	0	0	0	0	0	0	0	0
METAL MECÁNICO	0	0	0	19	0	22	15	161	39	289	328	32	72
MINERIA NO METALICA	0	0	0	0	0	0	0	0	0	0	0	0	0
TEXTIL	0	13	0	0	0	0	0	23	0	22	25	45	9
SIDERO METALURGICO	0	0	0	0	0	0	0	0	0	0	0	0	0
QUIMICO	4	17	17	0	0	0	13	13	0	20	17	20	23
RESTO DE PRODUCTOS NO TRADICIONALES	194	0	0	183	7	22	0	5	0	0	5	0	0
TOTAL	11 012	8 379	13 760	10 548	11 758	12 034	9 448	13 154	12 654	11 988	11 458	10 435	11 766

1/ Cifras preliminares

FUENTE: SUNAT. www.sunat.gob.pe

ELABORACION: BCRP. Sede Regional Piura. Departamento de Estudios Económicos

ANEXO 6

TUMBES: EXPORTACIONES FOB POR BLOQUE ECONÓMICO Y PAISES
(Miles de US\$)

BLOQUE ECONOMICO	2011				2012									
	SEP	OCT	NOV	DIC	ENE	FEB	MAR	ABR	MAY	JUN	JUL	AGO	SEP	OCT
I. AMÉRICA	3 527	4 368	3 982	8 209	8 526	8 398	8 827	6 668	8 401	9 003	9 714	8 245	7 441	7 739
TLCAN	3 097	3 638	3 694	7 753	7 716	7 861	8 272	5 526	6 896	5 358	3 253	4 637	5 438	6 631
Canadá	0	60	35	0	0	41	0	0	0	84	85	0	0	0
Estados Unidos	3 097	3 578	3 660	7 753	7 716	7 820	8 272	5 526	6 896	5 275	3 168	4 637	5 438	6 631
Mexico	0	0	0	0	0	0	0	0	0	0	0	0	0	0
CAN	392	658	108	456	634	443	555	1 072	1 505	3 644	6 023	3 250	1 955	1 035
Bolivia	0	0	0	0	0	0	0	0	0	0	0	0	0	0
Colombia	326	396	0	134	392	255	274	387	896	1 432	1 636	990	202	183
Ecuador	66	261	108	322	242	188	282	685	585	2 212	4 387	2 260	1 753	852
Venezuela	0	0	0	0	0	0	0	0	23	0	0	0	0	0
CHILE	0	0	142	0	74	0	0	0	0	0	0	145	0	0
PANAMÁ	0	0	37	0	0	35	0	0	0	0	0	0	0	0
Resto de América	38	72	0	0	101	59	0	70	0	0	438	213	48	73
II. EUROPA	6 140	4 977	3 962	3 470	1 116	1 912	2 292	2 023	3 695	2 982	1 873	2 088	2 041	3 224
UNIÓN EUROPEA	6 097	4 977	3 962	3 470	1 088	1 899	2 292	2 023	3 695	2 982	1 762	2 088	2 041	3 224
Alemania	0	0	0	0	11	0	11	0	0	0	0	0	0	0
Bélgica	185	25	348	586	13	0	189	0	652	0	0	0	0	228
España	1 259	1 150	1 814	1 798	814	1 419	1 120	1 348	1 767	1 578	1 523	1 829	1 171	1 508
Francia	4 014	3 226	1 502	580	146	268	645	139	942	919	200	0	731	1 145
Italia	0	0	0	0	0	60	128	410	0	166	0	72	108	294
Países Bajos	639	577	297	454	104	152	199	0	261	139	11	105	0	0
Resto de la UE	0	0	0	52	0	0	0	126	72	180	27	81	32	49
RESTO EUROPA	42	0	0	0	28	14	0	0	0	0	111	0	0	0
III. ASIA	675	1 667	444	1 106	632	939	915	777	1 146	984	721	1 542	1 196	1 025
China	23	23	0	0	0	20	75	170	98	56	36	36	38	117
Japón	137	184	161	152	176	207	228	155	223	134	282	220	350	196
Hong Kong	0	0	0	0	0	0	0	0	0	0	0	0	0	0
Taiw an	0	0	31	0	0	0	0	0	0	0	0	53	53	56
Resto de Asia	515	1 460	252	955	455	711	612	452	825	793	402	1 233	756	656
IV. OCEANÍA	0	0	0	974	280	568	0	0	0	0	0	0	0	0
V. AFRICA	0	0	0	0	0	0	0	0	0	0	0	0	0	0
TOTAL	10 342	11 012	8 388	13 760	10 554	11 816	12 034	9 468	13 242	12 968	12 308	11 876	10 679	11 988

1/ Cifras preliminares

FUENTE: SUNAT. www.sunat.gob.pe

ELABORACION: BCRP. Sede Regional Piura. Departamento de Estudios Económicos

ANEXO 7

**TUMBES: IMPORTACIONES POR USO O DESTINO ECONOMICO 1/
(Miles de US\$)**

RUBROS	2011			2 012									
	OCT	NOV	DIC	ENE	FEB	MAR	ABR	MAY	JUN	JUL	AGO	SEP	OCT
I. BIENES DE CONSUMO	6 727	5 738	5 721	5 204	5 104	5 645	3 920	6 607	5 956	6 381	5 882	5 419	5 158
Bienes de consumo no duradero	4 825	3 903	3 669	3 350	3 972	4 447	2 753	5 133	4 525	4 483	4 619	4 258	4 488
Bienes de consumo duradero	1 902	1 835	2 052	1 855	1 132	1 198	1 166	1 474	1 431	1 897	1 263	1 161	670
II. MATERIAS PRIMAS Y PRODUCTOS INTERMEDIOS	5 144	2 232	2 526	2 667	2 493	3 540	2 652	5 542	3 243	2 751	2 761	2 965	3 385
Combustibles,lubricantes y prod. conexos	2 635	0	0	0	49	865	0	2 520	41	0	70	9	38
Materia prima para la agricultura	607	447	532	647	668	946	661	808	783	688	692	708	942
Materia prima para la industria	1 902	1 785	1 994	2 020	1 776	1 729	1 991	2 214	2 419	2 063	1 999	2 248	2 404
III. BIENES DE CAPITAL Y MATERIALES DE CONSTRUCCIÓN	1 764	1 112	1 460	799	756	977	785	499	1 135	1 487	656	718	372
Para la agricultura	60	1	77	0	8	42	42	1	0	28	16	29	72
Para la construcción	893	445	307	331	121	148	75	116	537	553	201	10	103
Para la industria	788	667	1 072	448	616	787	667	381	596	906	431	679	197
Equipo de Transporte	24	0	5	21	11	0	0	2	1	0	7	0	0
IV. OTROS BIENES	0	0	0	0	0	0	0	0	0	0	0	0	0
TOTAL	13 635	9 083	9 707	8 671	8 353	10 162	7 356	12 648	10 334	10 619	9 298	9 102	8 915

1/ Cifras preliminares

FUENTE: SUNAT . www.sunat.gob.pe

ELABORACION: BCRP . Sede Regional Piura. Departamento de Estudios Económicos

ANEXO 8

TUMBES: INGRESOS CORRIENTES DEL GOBIERNO CENTRAL
(Miles de nuevos soles)

	2011			2 012									
	OCT	NOV	DIC	ENE	FEB	MAR	ABR	MAY	JUN	JUL	AGO	SEP	OCT
I. Ingresos Tributarios	9 761	8 317	8 191	8 292	7 233	10 050	7 160	10 304	8 495	10 401	8 775	7 925	10 168
1. Impuesto a la Renta	1 814	1 732	1 585	2 021	1 660	2 930	1 952	2 341	1 575	2 130	1 925	1 750	2 727
. Personas Naturales	546	403	399	535	387	570	416	516	442	715	613	513	544
. Personas Jurídicas	1 210	1 200	1 153	1 471	1 213	1 528	1 157	1 432	1 029	1 287	1 154	1 128	1 788
. Regularización	59	129	34	15	60	833	379	393	104	128	158	109	395
2. Impuesto a la Importación	135	109	134	124	144	108	119	125	155	130	81	123	112
3. Impuesto a la Prod. y Cons.	7 353	6 022	5 817	5 693	4 962	6 471	4 498	7 239	6 260	7 211	6 031	5 478	6 556
I.G.V.	7 297	5 982	5 761	5 588	4 922	6 390	4 440	7 126	6 219	7 116	5 993	5 459	6 496
. Operaciones Internas	1 417	1 172	1 091	1 529	1 008	1 620	1 372	1 451	1 508	1 942	1 756	1 260	2 546
. Operaciones Externas	5 881	4 810	4 670	4 059	3 914	4 770	3 067	5 675	4 711	5 174	4 237	4 199	3 950
I.S.C.	56	40	56	105	40	81	59	113	41	95	38	19	60
4. Otros	458	454	655	453	467	541	590	599	506	930	737	574	773
5. Devoluciones													
II. Ingresos No Tributarios	15	13	11	20	23	12	11	14	20	38	19	25	22
TOTAL	9 776	8 329	8 202	8 311	7 256	10 062	7 171	10 318	8 516	10 439	8 793	7 950	10 190

FUENTE: Superintendencia Nacional de Administración Tributaria - SUNAT

ELABORACION: BCRP. Sede Regional Piura. Departamento de Estudios Económicos

ANEXO 9

TUMBES: DEPÓSITOS Y OBLIGACIONES DEL SISTEMA FINANCIERO
(Saldos en miles de nuevos soles)

ENTIDADES FINANCIERAS	2011			2 012									
	OCT	NOV	DIC	ENE	FEB	MAR	ABR	MAY	JUN	JUL	AGO	SEP	OCT
I.- SISTEMA BANCARIO	84 158	83 908	88 689	94 397	96 502	100 148	104 853	94 467	94 806	91 281	90 333	93 860	89 196
A. BANCO DE LA NACIÓN													
B. EMPRESAS BANCARIAS	84 158	83 908	88 689	94 397	96 502	100 148	104 853	94 467	94 806	91 281	90 333	93 860	89 196
Crédito	30 720	30 369	34 228	34 355	35 553	34 998	33 385	31 445	29 700	30 919	29 948	28 609	28 898
Interbank	8 557	7 953	9 052	8 887	9 831	10 501	17 726	11 948	11 120	11 259	10 925	11 076	11 101
Scotiabank	5 329	4 959	5 293	4 461	5 387	6 605	7 726	6 066	6 521	5 268	4 104	7 281	6 432
B B V A Banco Continental	26 878	27 657	25 796	30 603	30 526	32 250	31 083	30 831	34 406	29 550	31 509	33 460	30 585
Financiero	9 106	9 173	10 549	12 326	11 492	12 148	11 705	10 542	9 806	10 786	10 749	10 179	9 234
Mi Banco	3 568	3 797	3 771	3 765	3 714	3 646	3 229	3 636	3 252	3 500	3 098	3 254	2 947
II. INSTITUCIONES DE MICROFIN	64 171	66 976	72 418	73 399	71 346	69 537	68 550	70 545	70 841	72 090	69 084	67 411	66 732
CAJAS MUNICIPALES	60 594	63 273	68 612	69 490	67 367	65 713	64 493	66 382	66 674	67 679	64 618	63 100	62 557
CMAC Paita	497	477	689	509	544	552	551	787	753	522	419	419	510
CMAC Sullana	41 701	43 372	45 448	45 969	44 864	44 007	43 049	43 453	44 655	45 873	43 365	42 908	42 053
Caja Piura	11 588	12 508	14 087	14 640	14 113	13 701	13 279	14 198	13 519	13 873	13 278	12 748	12 906
CMAC Trujillo	6 807	6 916	8 388	8 372	7 846	7 453	7 615	7 943	7 746	7 411	7 557	7 025	7 090
CR Nuestra Gente (*)	2 440	2 440	2 330	2 443	2 426	2 362	2 361	2 364	2 564	2 651	2 652	2 411	2 341
EMPRESAS FINANCIERAS	1 138	1 263	1 477	1 466	1 553	1 461	1 696	1 799	1 603	1 759	1 814	1 900	1 834
Crediscotia	1 138	1 263	1 477	1 466	1 553	1 461	1 696	1 799	1 603	1 759	1 814	1 900	1 834
TFC S A	0	0	0	0	0	0	0	0	0	0	0	0	0
Edyficar	0	0	0	0	0	0	0	0	0	0	0	0	0
Efectiva	0	0	0	0	0	0	0	0	0	0	0	0	0
TOTAL	148 329	150 884	161 107	167 796	167 848	169 685	173 403	165 012	165 648	163 371	159 417	161 271	155 928
En M/N	106 197	109 269	115 192	120 419	122 793	121 856	118 598	118 717	121 072	122 830	120 626	120 723	119 699
En M/E	42 132	41 615	45 915	47 377	45 055	47 828	54 804	46 295	44 576	40 541	38 791	40 548	36 229

FUENTE: SUPERINTENDENCIA DE BANCA Y SEGUROS

ELABORACIÓN: BCRP. Sede regional Piura. Departamento de Estudios Económicos

ANEXO 10

TUMBES: CRÉDITO DEL SISTEMA FINANCIERO
(Saldos en miles de nuevos soles)

ENTIDADES FINANCIERAS	2011			2012									
	OCT	NOV	DIC	ENE	FEB	MAR	ABR	MAY	JUN	JUL	AGO	SEP	OCT
I.- SISTEMA BANCARIO	257 138	259 299	255 802	254 358	259 165	259 184	259 452	264 680	271 344	271 424	270 975	276 373	278 397
A . BANCO DE LA NACIÓN													
B . EMPRESAS BANCARIAS	257 138	259 299	255 802	254 358	259 165	259 184	259 452	264 680	271 344	271 424	270 975	276 373	278 397
Crédito	82 963	85 166	85 407	86 110	88 225	90 132	92 767	95 035	96 368	98 841	98 347	99 067	100 431
Interbank	10 998	11 463	11 204	11 266	12 169	12 230	12 379	15 507	15 478	15 302	15 300	16 049	17 179
Scotiabank	26 991	27 702	28 028	27 796	28 178	28 550	28 119	28 597	29 377	28 745	29 683	31 908	32 478
B B V A Banco Continental	64 675	65 373	63 240	62 591	63 395	60 165	58 508	57 212	62 063	60 215	58 838	59 955	60 308
Financiero	42 816	40 627	38 742	37 882	37 982	38 548	37 802	37 520	36 364	35 994	35 412	35 143	33 581
Mi Banco	28 695	28 968	29 181	28 712	29 216	29 559	29 876	30 809	31 695	32 327	33 395	34 251	34 419
II. INSTITUCIONES DE MICROFINANZAS	241 638	248 242	246 969	246 777	249 305	250 370	253 378	256 981	256 907	258 305	264 855	268 730	274 255
CAJAS MUNICIPALES	187 783	192 384	189 900	189 664	190 999	191 405	193 847	196 429	196 027	196 973	201 959	205 258	209 631
CMAC Paita	6 862	6 980	6 964	7 088	7 191	6 964	7 009	7 116	7 135	7 185	7 057	7 483	7 754
CMAC Sullana	98 628	101 819	101 056	99 533	99 956	99 567	101 095	101 806	103 045	104 326	107 210	108 240	110 770
Caja Piura	65 519	66 675	64 546	65 752	66 565	67 236	67 762	69 514	68 151	67 482	68 662	70 656	71 707
CMAC Trujillo	16 774	16 911	17 333	17 291	17 287	17 637	17 982	17 993	17 696	17 980	19 030	18 880	19 401
CR Nuestra Gente	14 834	14 583	13 692	13 659	13 854	13 942	13 754	13 788	13 640	13 482	13 748	13 803	13 547
Edpyme Efectiva	0	0	0	1 532	1 626	1 664	1 734	1 871	2 141	2 750	3 194	3 094	3 406
EMPRESAS FINANCIERAS	38 076	40 166	41 922	41 922	42 826	43 360	44 043	44 893	45 099	45 098	45 954	46 575	47 671
Crediscotia	30 857	32 701	33 555	33 774	34 646	35 117	35 778	36 241	36 427	36 435	37 286	38 142	39 550
TFC S A	916	916	920	920	909	903	903	992	1 051	1 111	1 189	1 271	1 357
Edyficar	0	0	0	0	0	0	0	0	0	0	0	0	0
Efectiva	6 303	6 548	7 233	7 228	7 270	7 340	7 362	7 660	7 622	7 552	7 480	7 162	6 764
TOTAL	498 776	507 542	502 557	501 134	508 470	509 554	512 830	521 661	528 251	529 729	535 830	545 103	552 652
En M/N	420 352	427 417	424 635	427 098	433 197	436 513	440 980	446 306	449 759	452 122	461 570	470 483	478 384
En M/E	78 424	80 124	77 922	74 036	75 273	73 042	71 850	75 355	78 493	77 607	74 260	74 620	74 268

FUENTE: SUPERINTENDENCIA DE BANCA Y SEGUROS

ELABORACIÓN: BCRP. Sede regional Piura. Departamento de Estudios Económicos

ANEXO 11

TUMBES: CARTERA PESADA EN EL SISTEMA FINANCIERO

(En porcentajes)

ENTIDADES FINANCIERAS	2011			2012									
	OCT	NOV	DIC	ENE	FEB	MAR	ABR	MAY	JUN	JUL	AGO	SEP	OCT
A. BANCO DE LA NACIÓN*	0,40	0,50	0,50	0,5	0,4	0,50	0,50	0,40	0,40	0,50	0,50	0,50	0,54
B. BANCA MULTIPLE	5,30	4,50	4,80	4,9	5,1	5,10	5,80	5,40	5,70	6,10	6,10	5,90	5,95
C. INSTITUCIONES DE MICROFINANZAS													
. CAJAS MUNICIPALES	5,50	4,90	4,80	5,2	5,1	5,00	5,40	5,00	5,10	5,00	5,30	5,40	5,44
. CAJAS RURALES	2,90	3,80	3,00	3,3	3,6	3,10	3,60	3,30	2,30	2,90	3,30	3,30	3,34
. EDPYME	-	-	2,40	3,4	4,7	5,30	6,90	9,20	4,20	3,80	2,50	3,60	3,64
. EMPRESAS FINANCIERAS	2,70	2,80	2,80	2,8	3,2	3,30	3,60	3,60	3,50	4,10	4,40	4,30	4,34
TOTAL	4,70	4,20	4,30	4,40	4,50	4,50	5,00	4,70	4,80	5,00	5,10	5,00	5,05

* Sólo considera los créditos de consumo

FUENTE : Superintendencia de Banca y Seguros (SBS)

ELABORACIÓN: Dpto. de Estudios Económicos BCRP - Sede Regional Piura

Ficha Técnica

Metodología del Cálculo del Indicador de Actividad Económica Regional

Cálculo del Indicador Regional

El Indicador de Actividad Económica Regional es un indicador parcial de corto plazo, que busca medir el desenvolvimiento de la economía departamental, a partir de la evolución de la actividad de los principales sectores. Los sectores considerados representan el 41,5 por ciento del Valor Agregado Bruto del departamento, publicado por el INEI.

El indicador se obtiene mediante la agregación ponderada de los índices sectoriales, utilizando como factor de ponderación la estructura porcentual anual del VAB del año 2007, calculado por el INEI.

$$\text{Ind. Act. Eco. Reg.} = \sum_{i=1}^n I_{\text{sector } i(t)} * w_i$$

I_i = Índice del sector i en el período (mes) t
 n = Número de sectores que componen el índice
 w_i = Peso relativo ponderado del sector i en base a su contribución al PBI departamental 2007.

Lo sectores que incluye el indicador son: agropecuario, pesca, manufactura, electricidad y agua, construcción, servicios gubernamentales y servicios financieros. En algunos casos, el valor de producción es virtualmente total (agricultura, pesca, electricidad y agua) y en otros (manufactura) parcial y aproximado a través de una muestra representativa.

Fuentes de información sectoriales:

- Para el sector agropecuario, el Ministerio de Agricultura. Para pesca, la información sobre pescado en estado fresco proviene de la Dirección Regional de Pesquería, mientras que la de congelado se obtiene del Ministerio de la Producción (boletín mensual).
- Para el sector manufactura, la única fuente es el Ministerio de la Producción que reporta mensualmente el dato de producción de

congelado, dado que ésta es la única actividad industrial relevante en Tumbes.

- Para el sector electricidad y agua, las fuentes son: el Organismo Supervisor de la Inversión en Energía y Minería (Osinergmin) y la empresa Aguas de Tumbes S.A., respectivamente.
- Para el sector construcción, la fuente es la empresa Cementos Pacasmayo S.A.A..
- Para los sectores servicios gubernamentales y servicios financieros, las fuentes son el Ministerio de Economía y Finanzas (Sistema Integrado de Administración Financiera del Sector Público SIAF-SP) y la Superintendencia de Banca, Seguros y AFP, respectivamente.

Metodología sectorial

- El índice de los sectores agropecuario, pesca, hidrocarburos, manufactura, electricidad y agua, se calcula en base al Valor Bruto de Producción, de la siguiente manera:

$$\text{Índice sector } i = \left[\frac{VBP_{it}}{VBP_i \text{ prom. 2007}} \right] \times 100$$

en donde:

i = Sector analizado

VBP_{it} = Valor Bruto de la Producción del sector i del mes t a precios de 1994.

$VBP_i \text{ prom. 2007}$ = Valor Bruto de Producción promedio 2007 del sector i a precios de 1994.

- El valor bruto de producción (VBP) de los sectores agropecuario, pesca, manufactura, electricidad y agua, se obtiene de la aplicación de los precios del año base (1994), a los volúmenes de producción de los sectores respectivos. Los precios del año base son los utilizados por la Dirección Nacional de Cuentas Nacionales del INEI.

- El VBP del sector construcción se estima de manera indirecta y se utiliza como información básica los despachos de cemento. En consecuencia, queda por fuera el dato de movimiento del sector atribuible a obra pública en infraestructura vial, que utiliza intensivamente asfalto y otros insumos.
- El VBP del sector servicios gubernamentales se calcula a partir del gasto en *Remuneraciones* y compra de *Bienes y Servicios* del Gobierno Regional, que se deflactan a precios del año 1994, utilizando el IPC de Lima Metropolitana. La fuente es el Ministerio de Economía y Finanzas.

El VBP del sector Servicios Financieros se calcula a partir de la sumatoria de los saldos de intermediación (créditos directos y depósitos) de las instituciones financieras que operan en el departamento, deflactados a precios de 1994, utilizando el IPC.

**Estructura del Indicador de Actividad
Económica Regional**

Sectores	Ponderación (%) /1
Agropecuario	7.0%
Pesca	5.8%
Manufactura	5.7%
Construcción	5.9%
Electricidad y agua	1.5%
Servicios gubernamentales	13.8%
Servicios financieros /2	1.8%
Total	41.5%

/1 Peso relativo en la estructura del VAB departamental calculado por el INEI para el año 2007

/2 Corresponde al peso del sector financiero en el VAB nacional

