



BANCO CENTRAL DE RESERVA DEL PERÚ

SUCURSAL PIURA

**SÍNTESIS ECONÓMICA DE TUMBES  
MAYO 2012<sup>1</sup>**

**DEPARTAMENTO ESTUDIOS ECONÓMICOS**

---

<sup>1</sup> En la preparación de este documento intervinieron Mario Alvarado Tabacchi, Rosario Alama Salazar, Bersabeth Palacios Patrón y Kiel Arroyo Labán.

## CONTENIDO

RESEÑA INTRODUCTORIA.....	2
I. ACTIVIDAD PRODUCTIVA.....	3
1.1. Producción.....	3
1.1.1 Producción Agropecuaria.....	3
1.1.2 Producción Pesquera.....	8
1.1.3. Producción Manufacturera.....	8
1.1.4. Construcción.....	9
1.1.5 Electricidad.....	9
II. SECTOR EXTERNO.....	10
2. 1. Exportaciones.....	10
2. 2. Importaciones.....	14
III. FINANZAS PÚBLICAS.....	16
3.1. Gobierno Central.....	16
3.2. Gobierno Regional.....	16
IV. MONEDA Y CRÉDITO.....	18
4.1. Depósitos del Sistema Financiero.....	18
4.2. Crédito del Sistema Financiero.....	19
4.3. Crédito a la pequeña y microempresa.....	21
V. INFORMACIÓN ESTADÍSTICA.....	22
Anexo 1: Producción Agropecuaria.....	23
Anexo 2: Producción Pesquera.....	24
Anexo 3: Exportaciones FOB por Grupo de Producto.....	25
Anexo 4: Exportaciones de Productos Tradicionales.....	26
Anexo 5: Exportaciones de Productos No Tradicionales.....	27
Anexo 6: Exportaciones FOB por Bloque Económico y Países.....	28
Anexo 7: Importaciones por uso o destino económico.....	29
Anexo 8: Ingresos Corrientes del Gobierno Central.....	30
Anexo 9: Depósitos y Obligaciones del Sistema Financiero.....	31
Anexo 10 Crédito del Sistema Financiero.....	32
Anexo 11: Cartera Pesada en el Sistema Financiero.....	33
Ficha Técnica.....	34

### DIRECCIÓN EN INTERNET

<http://www.bcrp.gob.pe>

## RESEÑA INTRODUCTORIA

En el período enero-mayo, el **Indicador de Actividad Económica Regional** de Tumbes creció 7,3 por ciento respecto a similar lapso del año anterior debido a la expansión de los sectores agropecuario (39,0 por ciento), construcción (60,8 por ciento), servicios gubernamentales (21,9 por ciento) y servicios financieros (8,0 por ciento). En contraste, decrecieron los sectores pesquero (-18,1 por ciento), manufacturero (-13,8 por ciento) y electricidad y agua (-19,9 por ciento).

En mayo, las **exportaciones** del departamento de Tumbes fueron de US\$ 13,1 millones, siendo superiores en 16,6 por ciento con relación a las de igual mes del año pasado, por el incremento de la

oferta de productos tradicionales (368,4 por ciento) y no tradicionales (16,0 por ciento).

En el mes bajo análisis, los **ingresos corrientes recaudados por la SUNAT** en Tumbes bordearon los S/. 10,3 millones, denotando un incremento de 23,9 por ciento con relación a igual período del año anterior. De otro lado, el **gasto mensual del gobierno regional** se expandió 56,3 por ciento.

En relación con el **sistema financiero**, los **depósitos** y los **créditos** aumentaron 11,4 y 7,7 por ciento, respectivamente, en comparación con mayo del año anterior. En cuanto a la **mora**, ésta fue de 5,1 por ciento.

## I. ACTIVIDAD PRODUCTIVA

### 1.1. Producción

En el período enero-mayo, el **Indicador de Actividad Económica Regional** de Tumbes creció 7,3 por ciento respecto a similar lapso del año anterior<sup>1</sup> debido a la expansión de los sectores agropecuario (39,0 por ciento), construcción (60,8 por

ciento), servicios gubernamentales (21,9 por ciento) y servicios financieros (8,0 por ciento). En contraste, decrecieron los sectores pesquero (-18,1 por ciento), manufacturero (-13,8 por ciento) y electricidad y agua (-19,9 por ciento).

**CUADRO Nº 1**  
**INDICADOR DE ACTIVIDAD ECONÓMICA REGIONAL 1/ 2/**  
**(Variación porcentual respecto a similar período del año anterior)**

Sector	Ponderación 3/	2012
		Enero-Mayo
<b>Agropecuario</b>	<b>7,0</b>	<b>39,0</b>
Agricultura	6,1	40,4
Pecuario	0,9	3,2
<b>Pesca</b>	<b>5,8</b>	<b>- 18,1</b>
<b>Manufactura</b>	<b>5,7</b>	<b>- 13,8</b>
Primaria	5,7	- 13,8
<b>Construcción</b>	<b>5,9</b>	<b>60,8</b>
<b>Electricidad y agua</b>	<b>1,5</b>	<b>- 19,9</b>
<b>Servicios gubernamentales</b>	<b>13,8</b>	<b>21,9</b>
<b>Servicios financieros</b>	<b>1,8</b>	<b>8,0</b>
<b>TOTAL</b>	<b>41,5</b>	<b>7,3</b>

1/ Es un indicador parcial de la actividad económica de la región que alcanza una cobertura de 41,5 por ciento del valor agregado bruto de la producción regional según cifras del INEI

2/ Cuadro actualizado con información al 19 de julio de 2012

3/ Corresponde a la estructura productiva de la región para el año 2007 según cifras del INEI. En el caso de los servicios financieros se considera como ponderación el promedio nacional para dicho año (1,8 por ciento).

Fuente: Ministerio de Agricultura, Ministerio de la Producción, Cementos Pacasmayo, OSINERMIN, Aguas de Tumbes, MEF-SIAF, SBS.

Elaboración: BCRP, Sucursal Piura

#### 1.1.1. Producción Agropecuaria

En mayo, la actividad agropecuaria creció 240,9 por ciento respecto a igual mes del 2011, debido a la fuerte expansión del

subsector agrícola. De esta manera, en los cinco primeros meses del año, el sector se expandió 39,0 por ciento.

**CUADRO Nº 2**  
**VALOR BRUTO DE PRODUCCIÓN AGROPECUARIO**  
**(Variación real 1/)**

	MAYO		ENE - MAY	
	2011	2012	2011	2012
Subsector Agrícola	-37,6	251,3	3,5	40,4
Subsector Pecuario	8,9	0,7	6,8	3,2
<b>Sector Agropecuario</b>	<b>-36,5</b>	<b>240,9</b>	<b>3,6</b>	<b>39,0</b>

1/ Respecto al mismo mes o período del año anterior

FUENTE: Dirección Regional de Agricultura de Tumbes

ELABORACIÓN: BCRP, Sede Regional Piura - Dpto. de Estudios Económicos

1 A fin de interpretar adecuadamente el crecimiento del Indicador de Actividad Económica Regional, éste debe entenderse, en sentido estricto, como el aporte al crecimiento global de los sectores (principalmente primarios y secundarios) incluidos en el indicador. Vale decir, estos sectores crecieron en 17,6 por ciento, pero como su peso relativo en el PBI es de 41,5 por ciento, su contribución conjunta al crecimiento regional es de 7,3 por ciento (17,6% x 0.415).

**CUADRO Nº 3**  
**PRODUCCIÓN DE PRINCIPALES PRODUCTOS AGRÍCOLAS 1/**  
**(en TM)**

CULTIVO	MAYO			ENERO - MAYO		
	2011	2012	Var. %	2011	2012	Var. %
Arroz	2 719	28 604	952,0	19 079	41 701	118,6
Cacao	38	33	- 13,8	181	203	12,2
Frijol Caupí	2	33	1 278,0	24	99	320,6
Limón	1 070	1 456	36,1	6 420	8 399	30,8
Maíz Amarillo Duro	35	1 495	4 226,1	147	1 620	1 001,1
Maíz Choclo	76	60	- 21,3	426	315	- 26,0
Mango	0	0	n.d.	322	445	38,1
Plátano	8 156	6 846	- 16,1	40 636	37 712	- 7,2
Soya	6	0	- 100,0	33	10	- 69,8
Yuca	0	162	n.d.	294	411	40,1

1/ Cifras preliminares

FUENTE: Dirección Regional de Agricultura de Tumbes

ELABORACIÓN: BCRP, Sede Regional Piura - Dpto. de Estudios Económicos

El desempeño marcadamente favorable del subsector agrícola obedeció al considerable incremento en la producción de arroz (952,0 por ciento) debido a una campaña de este cereal más adelantada que la del año pasado, por lo que al culminar las cosechas es de esperar un nivel equivalente al del 2011 en virtud a áreas sembradas similares. Igualmente, fueron notables los incrementos en maíz amarillo duro (4 226,1

por ciento) y frijol caupí (1 278,0 por ciento), dado que la ocurrencia de abundantes lluvias permitió su instalación bajo régimen de secano. Estos comportamientos positivos permitieron revertir el impacto negativo de la menor producción de plátano (-16,1 por ciento) explicada por la pérdida o afectación de áreas debido a desbordes del río Tumbes.

**GRÁFICO Nº 1**  
**PARTICIPACIÓN EN EL VBP AGRÍCOLA**  
**(ENERO - MAYO 2012)**

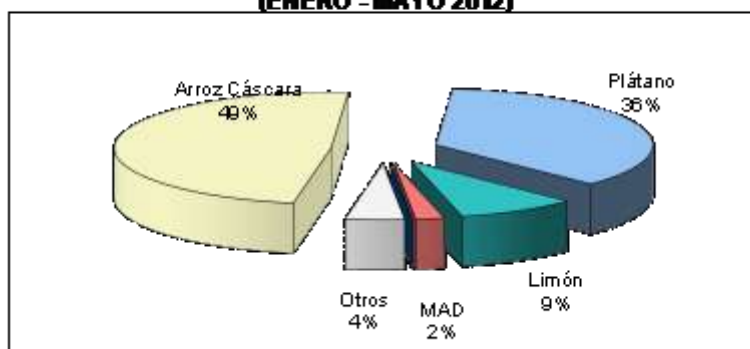

ELABORACIÓN: BCRP Sede Regional Piura. Dpto. de Estudios Económicos

**Gráfico N° 2**  
**Producción de Limón (miles TM)**

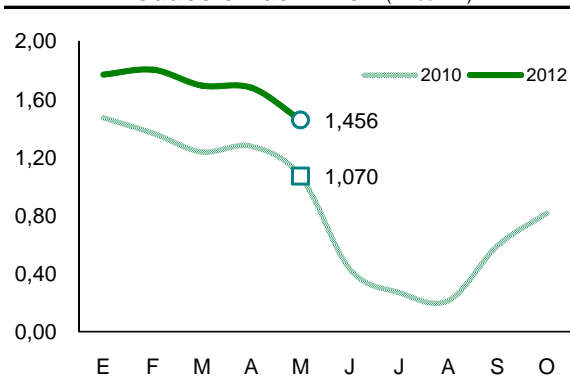

Fuente: OIA Piura Elaboración: BCRP Piura - Est. Económicos

**Gráfico N° 3**  
**Producción de Plátano (miles TM)**

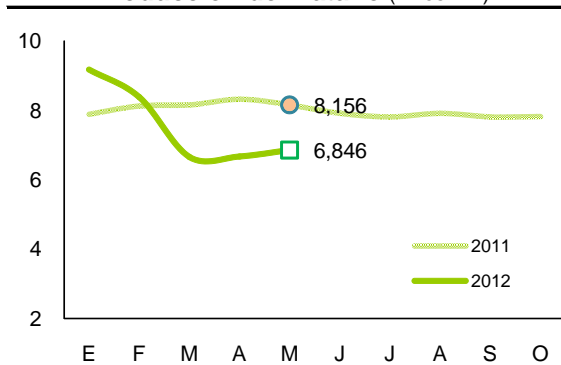

Fuente: OIA Tumbes Elaboración: BCRP Piura - Est. Econ.

Los **precios en chacra** de los principales cultivos mostraron comportamientos mixtos en comparación con mayo del año anterior. De un lado, se incrementaron los precios de limón (33,9 por ciento), frijol caupí (25,7

por ciento) y plátano (24,7 por ciento). De otro lado, cayeron los precios de arroz (-23,4 por ciento) y maíz amarillo duro (-18,6 por ciento).

**CUADRO N° 4**  
**PRECIOS EN CHACRA**  
**(Nuevos soles por Kg.)**

Cultivos	MAYO		Var. %
	2011	2012	
Arroz	1,09	0,83	-23,4
Cacao	5,57	5,83	4,6
Frijol Caupí	1,60	2,01	25,7
Limón	0,60	0,80	33,9
Maíz Amarillo Duro	0,88	0,72	-18,6
Mango	n.c.	n.c.	n.c.
Plátano	0,56	0,70	24,7
Soya	2,80	n.c.	n.c.
Yuca	n.c.	0,74	n.d.

FUENTE: Dirección Regional de Agricultura de Tumbes  
ELABORACIÓN: BCRP, Sede Reg. Piura - Dpto. Est. Económicos

**Gráfico N° 4**  
**Precio en Chacra del Plátano (S/. x kg)**

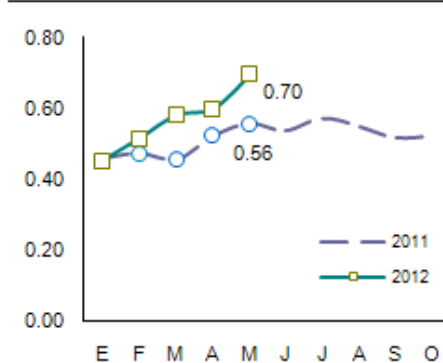

Fuente: DIA - Tumbes Elab.: BCRP - Sede Reg. Piura

**CUADRO N° 5  
CAUDAL DE RÍOS  
(m<sup>3</sup>/seg.)**

Ríos	MAYO		Var. %
	2011	2012	
Tumbes <sup>1/</sup>	101,8	147,4	44,8

<sup>1/</sup> Caudal promedio del mes

FUENTE: Dirección Regional de Agricultura de Tumbes.

ELABORACIÓN: BCRP Sede Regional Trujillo. Dpto. Est. Económicos

El caudal del río Tumbes siguió mostrando niveles superiores a los del año pasado. En este contexto, se ejecutaron en el mes 348 hectáreas de cultivos transitorios, lo que supuso una expansión del 112,2 por ciento respecto de mayo del año anterior. Sin embargo, al haber concluido las siembras de arroz, mayo es un mes en que

típicamente la superficie instalada es escasa. Si consideramos el acumulado de campaña (agosto 2011-mayo 2012), observamos que las siembras de arroz fueron muy parecidas a las de la campaña precedente. En cambio, el maíz amarillo duro registró un aumento del 103,5 por ciento.

**CUADRO N° 6  
SUPERFICIE SEMBRADA 1/  
(Has)**

CULTIVO	MAYO		CAMPAÑA AGRÍCOLA 2/	
	2011	2012	2010-2011	2011-2012
<b>CULTIVOS TRANSITORIOS</b>	<b>164</b>	<b>348</b>	<b>17 077</b>	<b>17 648</b>
Arroz	0	0	15 358	15 546
Frijol Caupí	2	51	63	149
Maíz Amarillo Duro	39	151	753	1533
Maíz Choclo	29	24	152	144
Soya	6	5	45	16
Yuca	11	19	66	83
Otros	77	98	641	178
<b>CULTIVOS PERMANENTES</b>	<b>73</b>	<b>82</b>	<b>716</b>	<b>528</b>
Cacao	18	4	200	85
Limón	8	10	113	120
Mango	1	0	2	7
Plátano	46	69	401	316
<b>Total</b>	<b>237</b>	<b>430</b>	<b>17 792</b>	<b>18 176</b>

<sup>1/</sup> Cifras preliminares

<sup>2/</sup> De agosto a mayo

FUENTE: Dirección Regional de Agricultura de Tumbes

ELABORACIÓN: BCRP, Sede Regional Piura - Dpto. de Estudios Económicos

En el mes, la actividad pecuaria creció ligeramente (0,7 por ciento) respecto a igual período del año anterior. Dentro de las especies cárnicas, se incrementó la

producción de carne de ave, porcino y vacuno, pero se redujo la de ovino y caprino. De otro lado, se expandió la producción de huevos y leche.

**CUADRO N° 7  
PRODUCCIÓN PECUARIA  
(en TM)**

ESPECIES	MAYO			ENERO - MAYO		
	2011	2012	Var %	2011	2012	Var %
Carne de Ave	11	13	22,4	48	63	32,9
Carne de Ovino	8	8	-2,1	45	50	10,1
Carne de Porcino	59	64	8,8	328	399	21,6
Carne de Vacuno	70	74	5,2	338	349	3,2
Carne de Caprino	20	14	-32,2	109	69	-36,5
Huevos	3	4	19,9	17	19	14,6
Leche	45	52	15,8	238	280	17,7

FUENTE: Dirección Regional de Agricultura de Tumbes  
ELABORACIÓN: BCRP Sede Regional Piura. Dpto de Estudios Económicos

**GRAFICO N° 5  
PARTICIPACIÓN EN EL VBP PECUARIO  
(ENERO - MAYO 2012)**

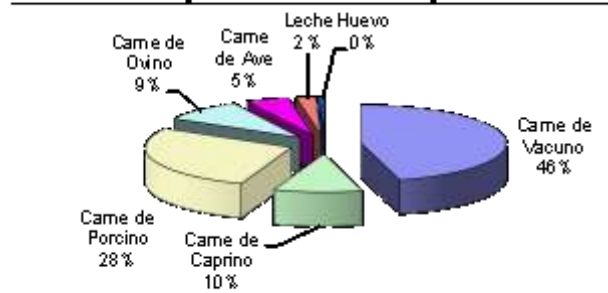

ELABORACIÓN: BCRP Sede Regional Piura. Dpto de Est. Económ.



### 1.1.2. Producción Pesquera

En mayo, la **producción pesquera** creció 11,8 por ciento con relación a igual mes del año anterior, por el mayor desembarque para todos los destinos, aunque la extracción para

congelado registró un leve crecimiento. No obstante, en los cinco primeros meses del año el sector decreció 18,1 por ciento respecto a similar período del año 2011.

**CUADRO N° 8**  
**PRODUCCIÓN PESQUERA**  
**(TM)**

DESTINO	MAYO			ENERO - MAYO		
	2011	2012	Var % 1/	2011	2012	Var % 1/
<b>Consumo Humano Directo</b>						
Congelado	2 091	2 107	0,8	12 612	10 574	-16,2
Curado	4	5	36,8	22	30	34,7
Fresco	878	1 155	31,4	5 593	4 390	-21,5
<b>TOTAL</b>	<b>2 973</b>	<b>3 267</b>	<b>11,8</b>	<b>18 228</b>	<b>14 994</b>	<b>-18,1</b>

1/ Variación en términos reales, a precios de 1994

FUENTE : Ministerio de la Producción. Dirección Regional de Pesquería - Tumbes

ELABORACIÓN : BCRP, Departamento de Estudios Económicos - Sede Regional Piura

### 1.1.3. Producción manufacturera

En el mes bajo análisis la actividad manufacturera se contrajo 1,2 por ciento respecto a mayo del año anterior, merced a la caída en la producción de pescado congelado

(-27,3 por ciento). En contraste, el procesamiento de langostino mostró una expansión. En el período enero-mayo, el sector decreció en 13,8 por ciento.

**CUADRO N° 9**  
**PRODUCCIÓN MANUFACTURERA PRIMARIA**  
**(Índice de volumen físico: 1999 = 100)**

Rama de Actividad	MAYO			ENERO - MAYO		
	2011	2012	Var. %	2011	2012	Var. %
Langostino entero	531,8	563,6	6,0	308,5	294,2	-4,6
Langostino en cola	387,0	461,5	19,2	415,9	388,4	-6,6
Pescado congelado	208,6	151,6	-27,3	198,8	146,3	-26,4
<b>Total</b>	<b>315,8</b>	<b>312,1</b>	<b>-1,2</b>	<b>280,4</b>	<b>241,7</b>	<b>-13,8</b>

1/ Cifras preliminares

FUENTE: Dirección Regional de Producción de Tumbes

ELABORACIÓN: BCRP, Sede Regional Piura - Dpto. de Estudios Económicos

### 1.1.4. Construcción

En mayo, el **sector construcción**, medido a través del despacho de cemento, creció 46,7 por ciento respecto de similar mes del año anterior.

En el lapso enero-mayo del presente año el incremento fue de 60,8 por ciento.

**CUADRO N° 10**  
**PRINCIPALES INDICADORES DEL SECTOR CONSTRUCCIÓN**

	MAYO			ENERO - MAYO		
	2011	2012	Var %	2011	2012	Var %
Despacho de cemento (tm)	2 495	3 660	46,7	14 285	22 970	60,8

FUENTE : Empresa de Cementos Pacasmayo S.A.A.

ELABORACION : BCRP, Sede Regional Piura. Dpto. de Estudios Económicos.

### 1.1.5. Electricidad y agua

En mayo la **producción de electricidad y agua** cayó 18,3 por ciento respecto de igual mes del año anterior, básicamente por la menor generación de electricidad (-67,8 por

ciento), que contrarrestó el incremento en agua (9,4 por ciento). En los cinco primeros meses del año, el sector decreció 19,9 por ciento.

**CUADRO N° 11**  
**PRODUCCIÓN DE ELECTRICIDAD Y AGUA**

	MAYO			ENERO - MAYO		
	2011	2012	Var %	2011	2012	Var %
Electricidad (mw h)	3 420	1 101	-67,8	16 119	5 503	-65,9
Agua (m3)	1 593 904	1 743 249	9,4	7 740 749	8 130 044	5,0
variacion del sector 1/			-18,3			-19,9

1/ Variación en términos reales

FUENTE : Ministerio de Energía y Minas; INEI

ELABORACION : BCRP, Sede Regional Piura. Dpto. de Estudios Económicos.

## II. SECTOR EXTERNO

### 2.1 Exportaciones

En mayo, las **exportaciones** del departamento de Tumbes fueron de US\$ 13,1 millones, siendo superiores en 16,6 por ciento en relación con las de igual mes del año pasado, por el incremento de la oferta de productos tradicionales (368,4 por ciento) y no tradicionales (16,0 por ciento).

Se registraron aumentos en las ventas de: colas de langostinos (13,4 por ciento), langostinos congelados (3,1 por ciento), conchas de abanico (224,6 por ciento) y frijoles y otras legumbres (79,9 por ciento). En contraste, disminuyeron los envíos de pescado congelado (-30,6 por ciento), papa congelada (-52,7 por ciento) y bananas (-3,8 por ciento).

CUADRO N° 12  
EXPORTACIONES DEL DEPARTAMENTO DE TUMBES POR SECTORES  
(Valor FOB en miles de US \$)

	MAYO			ENERO - MAYO		
	2011	2012	Var %	2011	2012	Var %
<b>I. Productos Tradicionales</b>	<b>19</b>	<b>89</b>	<b>368,4</b>	<b>109</b>	<b>139</b>	<b>27,5</b>
Agropecuario	0	89	n.d.	0	139	n.d.
Pesquero	19	0	-100,0	109	0	-100,0
<b>II. Productos No Tradicionales</b>	<b>11 214</b>	<b>13 004</b>	<b>16,0</b>	<b>61 058</b>	<b>56 220</b>	<b>-7,9</b>
Agropecuario	799	1 344	68,2	5 881	3 859	-34,4
Pesquero	10 396	11 460	10,2	54 868	51 880	-5,4
Otros	19	200	952,6	309	481	55,7
<b>Total Exportaciones</b>	<b>11 233</b>	<b>13 093</b>	<b>16,6</b>	<b>61 167</b>	<b>56 359</b>	<b>-7,9</b>

En los cinco primeros meses del año, las exportaciones decrecieron 7,9 por ciento respecto de similar período del año 2011.

Los productos no tradicionales constituyeron el 99,8 por ciento de las mismas, sobresaliendo los derivados pesqueros y

acuícolas. Entre estos cabe destacar las colas de langostinos congeladas, cuyas ventas constituyeron el 51,0 por ciento del total exportado, frente a 15,5 por ciento de pescado congelado y 12,1 por ciento de langostinos enteros congelados.

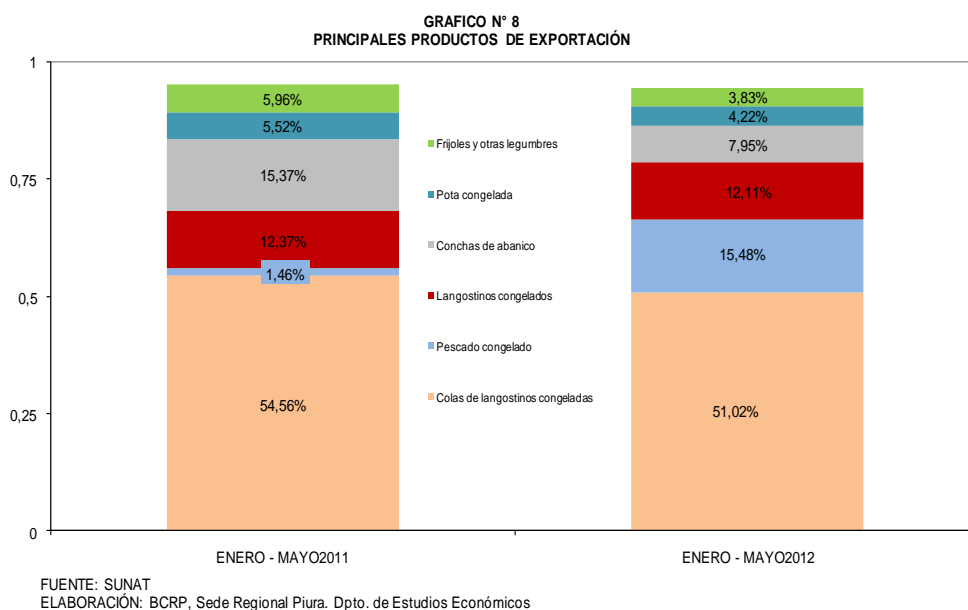
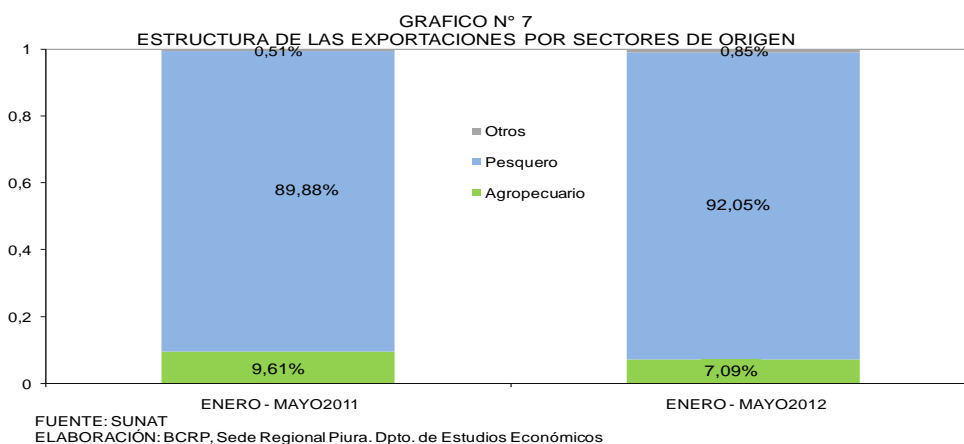
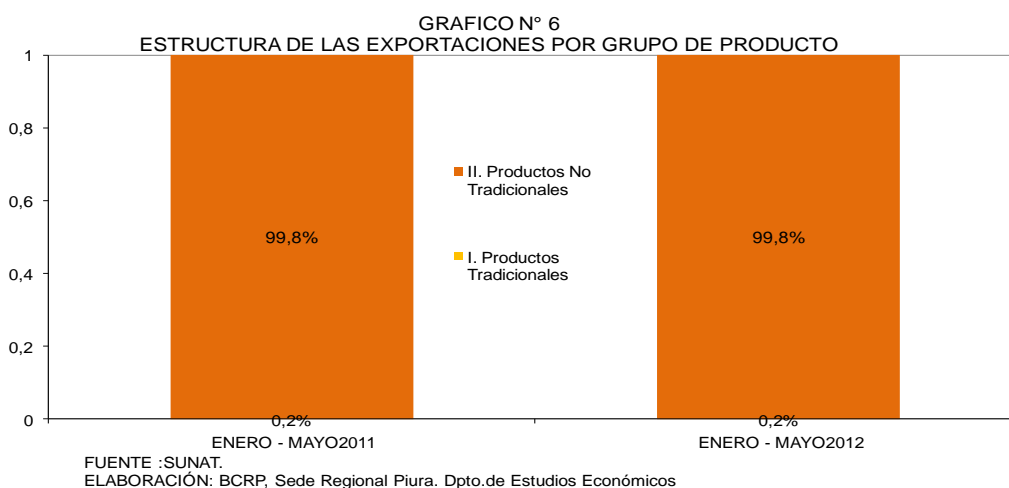

**CUADRO N° 13**  
**EXPORTACIONES DEL DEPARTAMENTO DE TUMBES POR PRINCIPALES PRODUCTOS**  
**(Valor FOB en miles de US\$)**

	MAYO			ENERO - MAYO		
	2011	2012	var %	2011	2012	var %
Colas de langostinos congeladas	6 099	6 914	13,4	33 376	28 752	- 13,9
Pescado congelado	337	234	- 30,6	891	8 724	878,9
Langostinos congelados	2 639	2 721	3,1	7 565	6 823	- 9,8
Conchas de abanico	323	1 049	224,6	9 403	4 482	- 52,3
Pota congelada	971	459	- 52,7	3 375	2 379	- 29,5
Frijoles y otras legumbres	498	896	79,9	3 647	2 159	- 40,8
Bananas tipo "cavendish valery"	267	257	- 3,8	2 178	1 340	- 38,5
Preparaciones y conservas de pescado	4	83	1 871,6	210	200	- 4,8
Arroz	0	190	n.d.	0	200	n.d.
Azúcar	0	70	n.d.	0	70	n.d.
Café	0	0	n.d.	0	0	n.d.
Otros	94	219	132,2	521	1 229	135,8
<b>Total Exportaciones</b>	<b>11 233</b>	<b>13 093</b>	<b>16,6</b>	<b>61 167</b>	<b>56 359</b>	<b>- 7,9</b>

FUENTE: SUNAT.

ELABORACIÓN : BCRP, Sede Regional Piura. Dpto. de Estudios Económicos

En el período enero-mayo de 2012, los principales países de destino presentaron la siguiente estructura de adquisiciones, según productos:

**CUADRO N° 14**  
**ESTRUCTURA DE EXPORTACIONES POR PAÍSES DE DESTINO**  
**ENERO - MAYO 2012**

% del total	País	Principales productos	Valor FOB (millones \$)	Estructura % por país
<b>62,9%</b>	<b>Estados Unidos</b>		<b>35,5</b>	
		Colas de langostinos congeladas	23,0	64,8%
		Pescado congelado	8,2	23,1%
		Conchas de abanico	1,7	4,8%
		Otros	2,6	7,3%
<b>11,5%</b>	<b>España</b>		<b>6,5</b>	
		Langostinos congelados	3,0	46,2%
		Colas de langostinos congeladas	2,0	30,8%
		Pota congelada	1,0	15,4%
		Otros	0,5	7,7%
<b>5,3%</b>	<b>Rusia</b>		<b>3,0</b>	
		Colas de langostinos congeladas	2,3	76,7%
		Langostinos congelados	0,7	23,3%
<b>3,9%</b>	<b>Colombia</b>		<b>2,2</b>	
		Legumbres	2,2	100,0%
<b>3,7%</b>	<b>Francia</b>		<b>2,1</b>	
		Colas de langostinos congeladas	0,8	38,1%
		Conchas de abanico	0,7	33,3%
		Langostinos congelados	0,6	28,6%
<b>3,5%</b>	<b>Ecuador</b>		<b>2,0</b>	
		Colas de langostinos congeladas	0,3	15,0%
		Arroz	0,2	10,0%
		Otros	1,5	75,0%
<b>1,4%</b>	<b>Australia</b>		<b>0,8</b>	
		Conchas de abanico	0,8	100,0%
<b>7,6%</b>	<b>Otros</b>		<b>4,3</b>	
<b>100,0%</b>	<b>Total</b>		<b>56,4</b>	

FUENTE: SUNAT.

ELABORACIÓN : BCRP, Sede Regional Piura. Dpto. de Estudios Económicos

En cuanto a los principales productos de exportación del departamento de Tumbes, a

continuación se consignan los principales países adquirentes:

**CUADRO N° 15**  
**EXPORTACIONES DE PRODUCTO POR PAÍSES DE DESTINO**  
**ENERO - MAYO 2012**

%	Producto	Principales países de destino	Valor FOB (millones \$)	Estructura % por producto
<b>51,1%</b>	<b>Colas de langostinos</b>		<b>28,8</b>	
		Estados Unidos	23,0	79,9%
		Rusia	2,3	8,0%
		España	2,0	6,9%
		Otros	1,5	5,2%
<b>15,4%</b>	<b>Pescado congelado</b>		<b>8,7</b>	
		Estados Unidos	8,2	94,3%
		Otros	0,5	5,7%
<b>8,0%</b>	<b>Conchas de abanico</b>		<b>4,5</b>	
		Estados Unidos	1,7	37,8%
		Australia	0,8	17,8%
		Otros	2,0	44,4%
<b>12,1%</b>	<b>Langostinos congelados</b>		<b>6,8</b>	
		España	3,0	44,1%
		Estados Unidos	1,9	27,9%
		Rusia	0,7	10,3%
		Otros	1,2	17,6%
<b>4,3%</b>	<b>Pota congelada</b>		<b>2,4</b>	
		España	1,0	41,7%
		Estados Unidos	0,5	20,8%
		Otros	0,9	37,5%
<b>2,3%</b>	<b>Bananas Cavendish Valery</b>		<b>1,3</b>	
		Japón	0,9	69,2%
		Países Bajos	0,2	15,4%
		Otros	0,2	15,4%
<b>3,9%</b>	<b>Legumbres</b>		<b>2,2</b>	
		Colombia	2,2	100,0%
<b>3,0%</b>	<b>Otros</b>		<b>1,7</b>	
<b>100,0%</b>	<b>Total</b>		<b>56,4</b>	

FUENTE: SUNAT.

ELABORACIÓN : BCRP, Sede Regional Piura. Dpto. de Estudios Económicos

## 2.2. Importaciones

En mayo, las importaciones por la aduana de Tumbes fueron de US\$ 12,6 millones, siendo superiores en 40,2 por ciento respecto de las de igual mes del año pasado. Esto radicó en las mayores compras de bienes de consumo

(20,2 por ciento de expansión) y materias primas (102,0 por ciento), que contrarrestaron la caída en bienes de capital (-36,4 por ciento).

CUADRO N° 16  
IMPORTACIONES DEL DEPARTAMENTO DE TUMBES POR GRUPO DE PRODUCTOS 1/

(Valor FOB en miles de US \$)

	MAYO			ENERO - MAYO		
	2011	2012	Var %	2011	2012	Var %
<b>I. BIENES DE CONSUMO</b>	<b>5 497</b>	<b>6 607</b>	<b>20,2</b>	<b>31 433</b>	<b>26 518</b>	<b>- 15,6</b>
Bienes de consumo duradero	1 766	1 474	- 16,5	9 648	6 825	- 29,3
Bienes de consumo no duradero	3 731	5 133	37,6	21 785	19 694	- 9,6
<b>II. MATERIAS PRIMAS Y PRODUCTOS INTERMEDIOS</b>	<b>2 743</b>	<b>5 542</b>	<b>102,0</b>	<b>13 238</b>	<b>16 893</b>	<b>27,6</b>
Combustibles, lubricantes y productos conexos	24	2 520	10 400,0	25	3 434	13 634,0
Materias primas y productos intermedios para la agricultura	575	808	40,5	3 609	3 731	3,4
Materias primas y productos intermedios para la industria	2 144	2 214	3,3	9 604	9 729	1,3
<b>III. BIENES DE CAPITAL Y MATERIALES DE CONSTRUCCIÓN</b>	<b>784</b>	<b>499</b>	<b>- 36,4</b>	<b>6 234</b>	<b>3 817</b>	<b>- 38,8</b>
Bienes de capital para la agricultura	0	1	n.d.	59	93	57,9
Bienes de capital para la industria	171	381	122,8	1 709	2 899	69,6
Equipos de transporte	14	2	- 85,7	1 193	33	- 97,2
Materiales de construcción	599	115	- 80,8	3 273	791	- 75,8
<b>IV. DIVERSOS</b>	<b>0</b>	<b>0</b>	<b>n.d.</b>	<b>0</b>	<b>0</b>	<b>n.d.</b>
Diversos	0	0	n.d.	0	0	n.d.
<b>TOTAL IMPORTACIONES</b>	<b>9 024</b>	<b>12 648</b>	<b>40,2</b>	<b>50 905</b>	<b>47 229</b>	<b>- 7,2</b>

1/ Importaciones por la aduana de Tumbes

FUENTE : SUNAT.

ELABORACIÓN: BCRP, Sede Regional Piura, Departamento de Estudios Económicos

En los cinco primeros meses del año, hubo una caída de las importaciones de 7,2 por ciento.

La compra de bienes de consumo representó el 56,1 por ciento del total, frente al 35,8 por ciento de insumos y 8,1 por ciento de bienes de capital.

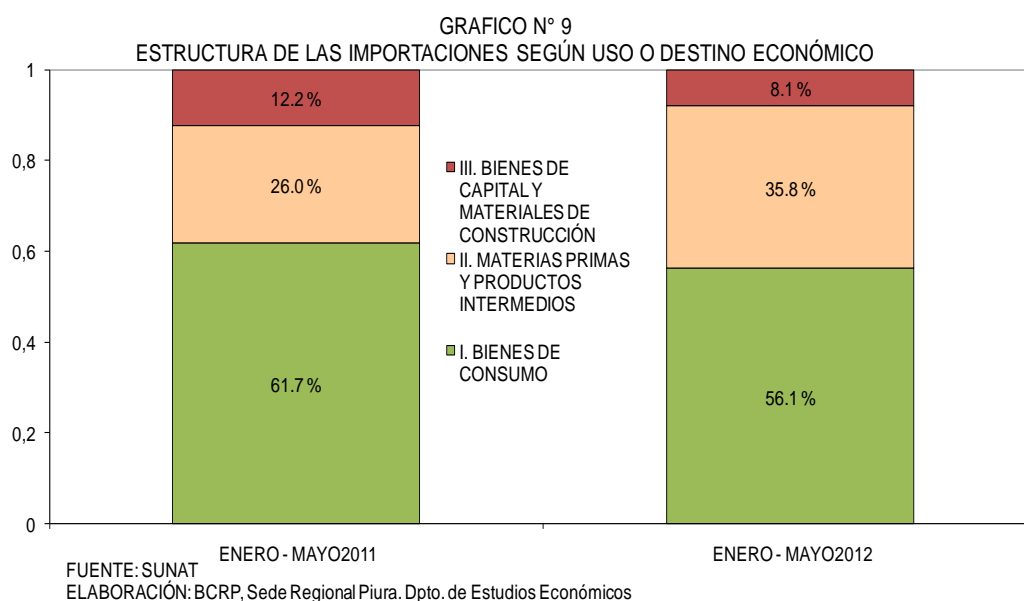

En lo que va del año, el principal país de origen de las importaciones fue Ecuador, con US\$ 40,5 millones de compras provenientes de este país (85,8 por ciento del total). Las adquisiciones más importantes fueron: refrigeradoras y congeladoras (US\$ 2,7 millones), calzado (US\$ 2,6 millones), alimentos para animales (US\$ 2,5 millones),

cocinas (US\$ 2,4 millones), pescado congelado (US\$ 1,1 millones), flores (US\$ 2,3 millones), papayas frescas (US\$ 0,9 millones), plástico y sus manufacturas (US\$ 2,0 millones), cajas de papel y cartón (US\$ 2,0 millones), perfumes (US\$ 2,4 millones) y energía eléctrica (US\$ 3,3 millones).

**CUADRO N° 17**  
**IMPORTACIONES POR EL DEPARTAMENTO DE TUMBES**  
**Principales países proveedores y principales productos importados**  
**ENERO-MAYO 2012**

País	% del total	Principal producto
Ecuador	85,8%	Refrigeradoras; pescado congelado; flores; papayas frescas
Colombia	11,9%	Perfumes y productos de belleza
Países Bajos	2,3%	Tableros de madera
<b>Total</b>	<b>100,0%</b>	

FUENTE: SUNAT.

ELABORACIÓN: BCRP, Sede Regional Piura. Departamento de Estudios Económicos.



### III. FINANZAS PÚBLICAS

#### 3.1. Gobierno Central

En mayo, los ingresos corrientes recaudados por la SUNAT en Tumbes bordearon los S/.10,3 millones, denotando un incremento de 23,9 por ciento con relación a igual mes del año anterior.

No obstante, en los cinco primeros meses, la recaudación se contrajo en 10,5 puntos porcentuales respecto a similar período del año pasado.

**CUADRO N° 18**  
**INGRESOS RECAUDADOS EN TUMBES**  
(En miles de Nuevos Soles)

	Mayo			Enero - Mayo		
	2011	2012	Var.% 1/	2011	2012	Var.% 1/
<b>I. INGRESOS TRIBUTARIOS</b>	<b>7 980</b>	<b>10 304</b>	<b>24,0</b>	<b>46 120</b>	<b>43 040</b>	<b>-10,5</b>
1. Impuestos a los Ingresos	1 318	2 341	70,6	8 321	10 904	25,7
Personas Naturales	409	516	21,1	1 938	2 424	20,0
Personas Jurídicas	799	1 432	72,1	5 115	6 801	27,5
Regularización	110	393	244,2	1 268	1 679	27,3
2. Impuestos a la Importación	201	125	-40,2	752	620	-20,8
3. Impuesto General a las ventas (IGV)	5 682	7 126	20,4	33 214	28 467	-17,8
Operaciones Internas	1 283	1 451	8,6	7 382	6 981	-9,4
Operaciones Externas	4 399	5 675	23,9	25 832	21 486	-20,2
4. Impuesto Selectivo al Consumo (ISC)2/	327	113	-66,8	1 422	397	-73,1
5. Otros Ingresos tributarios	452	599	27,1	2 410	2 651	5,6
<b>II. INGRESOS NO TRIBUTARIOS</b>	<b>17</b>	<b>14</b>	<b>-20,1</b>	<b>83</b>	<b>79</b>	<b>-7,8</b>
<b>TOTAL</b>	<b>7 997</b>	<b>10 318</b>	<b>23,9</b>	<b>46 202</b>	<b>43 119</b>	<b>-10,5</b>

1/ Variación en términos reales

2/ Incluye ISC por operaciones externas

Fuente : Superintendencia Nacional de Administración Tributaria - SUNAT

Elaboración: BCRP, Sede Regional Piura - Departamento de Estudios Económicos

#### 3.2. Gobierno Regional

En mayo, los gastos del Gobierno Regional ascendieron a S/. 32,9 millones, superando en 56,3 por ciento a los registrados en igual mes del año anterior. Este comportamiento obedeció básicamente a una significativa expansión en los gastos de capital (85,4 por ciento), los cuales se orientaron, en especial, al mejoramiento de instalaciones educativas (S/.6,0 millones) y de salud

(S/.3,1 millones, incluido el hospital nivel II José Mendoza Olavarría), así como a infraestructura vial (S/.2,6 millones).

De este modo, en lo que va del año, el gasto de la autoridad regional se incrementó en 71,4 por ciento respecto a similar período del año anterior.

**CUADRO N° 19**  
**TUMBES: GASTOS DEL GOBIERNO REGIONAL**  
**(En miles de Nuevos Soles)**

	Mayo			Enero - Mayo		
	2011	2012	Var.% 1/	2011	2012	Var.% 1/
<b>GASTOS CORRIENTES</b>	<b>13 265</b>	<b>19 472</b>	<b>41,0</b>	<b>69 890</b>	<b>86 731</b>	<b>19,1</b>
Personal y Obligaciones Sociales	8 979	11 563	23,7	46 312	57 763	19,7
Pensiones y Otras Prest.Soc.	1 380	1 446	0,6	7 591	7 787	-1,5
Bienes y Servicios	2 583	6 087	126,3	14 029	18 877	29,1
Otros Gastos Corrientes	323	376	11,9	1 958	2 303	13,0
<b>GASTOS DE CAPITAL</b>	<b>6 972</b>	<b>13 464</b>	<b>85,4</b>	<b>20 428</b>	<b>74 427</b>	<b>251,3</b>
Donaciones y Transferencias	0	- 700	nd	0	0	0,0
Adq. Activos no financieros	6 972	14 164	95,1	20 428	74 427	251,3
Otros Gastos de Capital	0	0	0,0	0	0	0,0
<b>TOTAL</b>	<b>20 237</b>	<b>32 937</b>	<b>56,3</b>	<b>90 318</b>	<b>161 159</b>	<b>71,4</b>

1/ Variación en términos reales

Fuente : Ministerio de Economía y Finanzas - MEF

Elaboración: BCRP, Sede Regional Piura - Departamento de Estudios Económicos

El financiamiento del gasto mensual provino principalmente de “Recursos Ordinarios”, los cuales representaron el 73,5 por ciento del total y se incrementaron 40,4 por ciento respecto de análogo período

del año pasado. La segunda fuente de ingresos fue la de “Recursos Determinados”, la cual mostró un repunte de 139,6 por ciento debido a lo recaudado por canon petrolero (S/. 7,7 millones).

**CUADRO N° 20**  
**TUMBES: GASTOS DEL GOBIERNO REGIONAL POR FUENTE DE FINANCIAMIENTO**  
**(En miles de Nuevos Soles)**

	Mayo			Enero - Mayo		
	2011	2012	Var.% 1/	2011	2012	Var.% 1/
Recursos ordinarios	16 552	24 199	40,4	73 431	114 620	49,9
Recursos determinados	3 080	7 686	139,6	14 728	43 098	182,1
Recursos directamente recaudados	387	516	28,0	1 532	1 675	4,9
Donaciones y transferencias	218	536	136,1	626	1 766	170,5
<b>TOTAL</b>	<b>20 237</b>	<b>32 937</b>	<b>56,3</b>	<b>90 318</b>	<b>161 159</b>	<b>71,4</b>

1/ Variación en términos reales

Fuente : Ministerio de Economía y Finanzas - MEF

Elaboración: BCRP, Sede Regional Piura - Departamento de Estudios Económicos

El Presupuesto Institucional Modificado (PIM), al término del mes, bordeó los S/.394,7 y registró una ejecución del 40,8

por ciento, con un avance de 39,8 por ciento en gastos corrientes y de 42,1 por ciento en gastos de capital.

## IV. MONEDA Y CRÉDITO

### 4.1. Depósitos del Sistema Financiero

El saldo de depósitos del sistema financiero ascendió a S/.165,0 millones al finalizar el mes bajo análisis, lo que implicó un incremento interanual del 11,4 por ciento. Esto radicó en la expansión de las captaciones de las empresas bancarias (12,1 por ciento) y de las instituciones de microfinanzas (10,4 por ciento).

Los depósitos en moneda nacional dieron cuenta de 71,9 por ciento del total y se expandieron en 13,8 por ciento interanual, mientras que las captaciones en moneda extranjera crecieron a una tasa menor (5,7 por ciento).

**CUADRO N° 21**  
**TUMBES: DEPÓSITOS DEL SISTEMA FINANCIERO**  
(Saldos en miles de nuevos soles)

	MAYO		
	2011	2012	Var.% 1/
<b>Empresas Bancarias</b>	<b>80 915</b>	<b>94 467</b>	<b>12,1</b>
<b>Instituciones de Microfinanzas</b>	<b>61 345</b>	<b>70 545</b>	<b>10,4</b>
Cajas Municipales	57 606	66 382	10,7
Cajas Rurales	2 440	2 364	-7,0
Empresas Financieras	1 299	1 799	33,0
<b>Total</b>	<b>142 259</b>	<b>165 012</b>	<b>11,4</b>
<b>En M/N</b>	<b>100 207</b>	<b>118 717</b>	<b>13,8</b>
<b>En M/E</b>	<b>42 052</b>	<b>46 295</b>	<b>5,7</b>

1/ Variación en valores reales

FUENTE : Superintendencia de Banca y Seguros - SBS

ELABORACIÓN: BCRP, Sede Regional Piura - Departamento de Estudios Económicos

Los ahorros corrientes predominaron en la estructura de las captaciones, con una importancia relativa del 47,4 por ciento,

mostrando un crecimiento interanual del 10,6 por ciento.

**CUADRO N° 22**  
**TUMBES: EVOLUCIÓN SEGÚN TIPO DE DEPÓSITOS**  
(Saldos en miles de nuevos soles)

	MAYO		
	2011	2012	Var.% 1/
Vista	22 986	27 113	13,3
Ahorros	67 936	78 247	10,6
A plazo	51 337	59 652	11,6
<b>Total</b>	<b>142 259</b>	<b>165 012</b>	<b>11,4</b>

1/ Variación en valores reales

FUENTE : Superintendencia de Banca y Seguros - SBS

ELABORACIÓN: BCRP, Sede Regional Piura - Departamento de Estudios Económicos

La Caja Municipal de Sullana es la entidad que registró la mayor participación en el saldo total de depósitos, con una significación del 26,3 por ciento, seguida del Banco de Crédito (19,1 por ciento) y del

Banco Continental (18,7 por ciento). En conjunto, estas tres entidades dieron cuenta del 64,1 por ciento de las captaciones del sistema.

**CUADRO N° 23**  
**TUMBES: PARTICIPACIÓN EN LOS DEPÓSITOS**  
(en %)

	MAYO		
	Miles de S/.	Mes	Acumulado
Caja Municipal Sullana	43 453	26,3	26,3
Crédito	31 445	19,1	45,4
Continental	30 831	18,7	64,1
Caja Piura	14 198	8,6	72,7
Interbank	11 948	7,2	79,9
Financiero	10 542	6,4	86,3
Caja Municipal Trujillo	7 943	4,8	91,1
Scotiabank	6 066	3,7	94,8
Mi Banco	3 636	2,2	97,0
CR Nuestra Gente	2 364	1,4	98,4
Crediscotia Financiera	1 799	1,1	99,5
Caja Municipal Paita	787	0,5	100,0
<b>TOTAL</b>	<b>165 012</b>	<b>100</b>	

FUENTE : Superintendencia de Banca y Seguros - SBS

ELABORACIÓN: BCRP, Sede Regional Piura - Departamento de Estudios Económicos

#### 4.2 Créditos del Sistema Financiero

En mayo, el saldo de créditos bordeó los S/.521,7 millones, mostrando un crecimiento del 7,7 por ciento respecto de análogo mes del año previo. Esto obedeció básicamente a la expansión en las colocaciones de las entidades de microcrédito (13,3 por ciento).

Los créditos en moneda nacional representaron el 85,6 por ciento del total y observaron un incremento interanual del 9,5 por ciento, en tanto que las colocaciones en moneda extranjera se contrajeron en 1,6 por ciento.

**CUADRO N° 24**  
**TUMBES: CRÉDITO DEL SISTEMA FINANCIERO**  
(Saldos en miles de nuevos soles)

	MAYO		
	2011	2012	Var.% 1/
<b>Empresas Bancarias</b>	<b>247 218</b>	<b>264 680</b>	<b>2,8</b>
<b>Instituciones de Microfinanzas</b>	<b>217 846</b>	<b>256 981</b>	<b>13,3</b>
Cajas Municipales	170 761	196 429	10,5
Cajas Rurales	14 409	13 788	-8,1
Edpymes	0	1 871	nd
Empresas Financieras	32 677	44 893	31,9
<b>Total</b>	<b>465 063</b>	<b>521 661</b>	<b>7,7</b>
<b>En M/N</b>	<b>391 537</b>	<b>446 306</b>	<b>9,5</b>
<b>En M/E</b>	<b>73 526</b>	<b>75 355</b>	<b>-1,6</b>

1/ Variación en valores reales

FUENTE : Superintendencia de Banca y Seguros - SBS

ELABORACIÓN: BCRP, Sede Regional Piura - Departamento de Estudios Económicos

La Caja Municipal de Sullana mostró una participación del 19,5 por ciento en las colocaciones del sistema, seguida del Banco de Crédito (18,2 por ciento) y de la

Caja Piura (13,3 por ciento). Estas tres entidades, conjuntamente, representaron el 51,1 por ciento del total.

**CUADRO N° 25**  
**TUMBES: PARTICIPACIÓN EN LOS CRÉDITOS**  
**(en %)**

	MAYO		
	Miles de S/.	Mes	Acumulado
Caja Municipal Sullana	101 806	19,5	19,5
Crédito	95 035	18,2	37,7
Caja Piura	69 514	13,3	51,1
Continental	57 212	11,0	62,0
Financiero	37 520	7,2	69,2
Crediscotia Financiera	36 241	6,9	76,2
Mi Banco	30 809	5,9	82,1
Scotiabank	28 597	5,5	87,6
Caja Municipal Trujillo	17 993	3,4	91,0
Interbank	15 507	3,0	94,0
CR Nuestra Gente (*)	13 788	2,6	96,6
Financiera Efectiva	7 660	1,5	98,1
Caja Municipal Paita	7 116	1,4	99,5
EDPYME MARCIMEX S.A. 1/	1 871	0,4	99,8
Financiera TFC S A	992	0,2	100,0
<b>TOTAL</b>	<b>521 661</b>	<b>100,0</b>	

(\*) Mediante Res.SBS de agosto, se fusionó CR Nor Perú a CR Sur y ED. Crear Tacna.

FUENTE : Superintendencia de Banca y Seguros - SBS

ELABORACIÓN: BCRP, Sede Regional Piura - Departamento de Estudios Económicos

Al cierre del mes bajo análisis, el saldo de las colocaciones superó en S/.356,6 millones al de depósitos; es decir, en 216,1 por ciento.

De otro lado, dentro de las colocaciones

predominaron los créditos de consumo (35,8 por ciento del total) y a pequeñas empresas (30,8 por ciento). Sin embargo, los créditos hipotecarios fueron los que registraron el mayor crecimiento interanual (24,4 por ciento).

**CUADRO N° 26**  
**Colocaciones por Tipo de Crédito**  
**(Saldos en miles de nuevos soles)**

Tipo Crédito	May-11	May-12	Var.% 1/	Part.% (May.12)
Microempresas	81 340	86 163	1,7	16,5%
Consumo	169 132	186 976	6,2	35,8%
Hipotecario	14 069	18 228	24,4	3,5%
Corporativos	0	0	0,0	0,0%
Grandes empresas	461	0	-100,0	0,0%
Medianas empresas	60 429	69 782	10,9	13,4%
Pequeñas empresas	139 632	160 511	10,4	30,8%
<b>Total</b>	<b>465 063</b>	<b>521 661</b>	<b>7,7</b>	<b>100,0%</b>

1/ Variación en términos reales

FUENTE : Superintendencia de Banca y Seguros (SBS)

ELABORACIÓN: BCRP, Sede Regional Piura. Departamento de Estudios Económicos

En cuanto a la cartera pesada, ésta se situó en 5,1 por ciento, como proporción de las colocaciones brutas, resultando mayor en 0,6

puntos porcentuales a la morosidad de mayo de 2011.

**CUADRO N° 27**  
**TUMBES: MOROSIDAD EN EL SISTEMA FINANCIERO1/**  
**(En % de las colocaciones brutas)**

	MAYO		M ay.12/M ay.
	2011	2012	Var.%
<b>Banco de la Nación</b>	<b>0,5</b>	<b>0,5</b>	<b>0,0</b>
<b>Empresas Bancarias</b>	<b>4,6</b>	<b>5,8</b>	<b>1,2</b>
<b>Instituciones de Microfinanzas</b>			
Cajas Municipales	5,1	5,4	0,3
Cajas Rurales	3,2	3,7	0,5
Edpymes	-	6,9	nd
Empresas Financieras	3,7	3,7	-0,1
<b>Total</b>	<b>4,4</b>	<b>5,1</b>	<b>0,6</b>

1/ Cartera pesada= créditos vencidos +créditos en cobranza judicial / colocaciones brutas

FUENTE : Superintendencia de Banca y Seguros - SBS

ELABORACIÓN: BCRP, Sede Regional Piura - Departamento de Estudios Económicos

### 5.3. Crédito a la pequeña y microempresa

En mayo, el crédito otorgado a la pequeña y microempresa alcanzó un saldo de S/. 246,7 millones; es decir, 7,2 por ciento más, en términos reales, respecto del mismo mes del

año anterior. Las principales fuentes de financiamiento a dicho segmento empresarial fueron las cajas municipales y las empresas bancarias.

**CUADRO N° 28**  
**CRÉDITO OTORGADO A LA PEQUEÑA Y MICROEMPRESA**  
**(Saldos en miles de nuevos soles)**

	MAYO		
	2011	2012	Var.%
Bancos	77 380	95 751	18,8
Cajas Municipales	121 069	123 719	-1,9
Cajas Rurales	8 550	9 603	7,8
Empresas Financieras	13 973	17 601	21,0
<b>TOTAL</b>	<b>220 972</b>	<b>246 674</b>	<b>7,2</b>

FUENTE : Superintendencia de Banca y Seguros (SBS)

ELABORACIÓN: BCRP, Sede Regional Piura. Dpto. Estudios Económicos

## **INFORMACIÓN ESTADÍSTICA MENSUAL**

**ANEXO 1**

**TUMBES: PRODUCCIÓN AGROPECUARIA  
(TM)**

	2011								2012				
	MAY	JUN	JUL	AGO	SEP	OCT	NOV	DIC	ENE	FEB	MAR	ABR	MAY
<b>AGRÍCOLA</b>													
Arroz	2 719	44 741	20 664	65	20	0	2 349	54 792	13 080	17	0	0	28 604
Cacao	38	33	37	30	53	35	48	48	47	42	44	37	33
Frijol Caupi	2	7	4	16	4	4	2	14	9	1	0	56	33
Limón	1 070	430	269	213	593	815	1 226	1 609	1 769	1 802	1 693	1 678	1 456
Maíz Amarillo	35	434	62	46	29	68	103	32	36	16	44	29	1 495
Maíz Choclo	76	97	86	212	119	216	146	181	114	47	80	15	60
Mango	0	0	0	0	0	0	30	42	358	87	0	0	0
Melón	0	0	0	0	0	0	0	1	0	0	0	64	115
Plátano	8 156	7 918	7 816	7 916	7 816	7 822	8 200	8 803	9 168	8 377	6 653	6 668	6 846
Soya	6	11	8	8	12	8	2	0	10	1	0	0	0
Tabaco	0	0	0	0	0	0	0	0	0	0	0	0	0
Yuca	0	52	33	0	68	225	82	53	38	201	4	7	162
<b>PECUARIO</b>													
Carne de ave	11	10	11	11	11	11	12	14	12	11	13	13	13
Carne de caprino	20	22	20	24	24	23	21	14	14	13	14	14	14
Carne de ovino	8	8	8	8	9	8	9	9	10	13	11	8	8
Carne de porcino	59	67	72	79	77	77	64	60	82	71	86	96	64
Carne de vacuno	70	71	75	69	87	100	95	85	63	69	72	71	74
Huevos	3	3	3	4	3	4	4	4	4	4	4	4	4
Leche	45	44	46	45	48	49	59	54	66	61	51	51	72

FUENTE : Dirección del Ministerio de Agricultura Tumbes

EIABORACIÓN: Dpto. de Estudios Económicos BCRP - Sede Regional Piura



**ANEXO 2**

**TUMBES: PRODUCCIÓN PESQUERA  
(T.M.)**

	2011								2012				
	MAY	JUN	JUL	AGO	SEP	OCT	NOV	DIC	ENE	FEB	MAR	ABR	MAY
<b>CHD 1/</b>	<b>2 973</b>	<b>3 200</b>	<b>2 744</b>	<b>3 272</b>	<b>5 321</b>	<b>4 527</b>	<b>5 080</b>	<b>4 391</b>	<b>2 461</b>	<b>2 691</b>	<b>2 517</b>	<b>2 823</b>	<b>3 267</b>
Congelado	2 091	1 874	2 050	2 694	3 407	3 699	3 500	3 200	1 596	1 891	1 624	2 133	2 107
Curado	4	4	4	4	5	6	6	6	6	0	6	0	5
Fresco	878	1 322	690	574	1 909	822	1 574	1 185	859	800	887	690	1 155
<b>T O T A L</b>	<b>2 973</b>	<b>3 200</b>	<b>2 744</b>	<b>3 272</b>	<b>5 321</b>	<b>4 527</b>	<b>5 080</b>	<b>4 391</b>	<b>2 461</b>	<b>2 691</b>	<b>2 517</b>	<b>2 823</b>	<b>3 267</b>

1/ Consumo Humano Directo

**FUENTE** : Dirección del Ministerio de Pesquería - Tumbes

**ELABORACIÓN:** Dpto. de Estudios Económicos BCRP - Sede Regional Piura

**ANEXO 3**

**TUMBES: EXPORTACIONES FOB POR GRUPOS DE PRODUCTO 1/  
(MILES US\$)**

TIPO	2011								2012				
	MAY	JUN	JUL	AGO	SEP	OCT	NOV	DIC	ENE	FEB	MAR	ABR	MAY
<b>I. PRODUCTOS TRADICIONALES</b>	<b>19</b>	<b>0</b>	<b>556</b>	<b>97</b>	<b>0</b>	<b>0</b>	<b>9</b>	<b>0</b>	<b>6</b>	<b>24</b>	<b>0</b>	<b>20</b>	<b>89</b>
AGRÍCOLAS	0	0	556	97	0	0	9	0	6	24	0	20	89
PESQUEROS	19	0	0	0	0	0	0	0	0	0	0	0	0
<b>II. PRODUCTOS NO TRADICIONALES</b>	<b>11 214</b>	<b>9 514</b>	<b>9 429</b>	<b>10 733</b>	<b>10 342</b>	<b>11 013</b>	<b>8 379</b>	<b>13 760</b>	<b>10 177</b>	<b>11 758</b>	<b>11 769</b>	<b>9 513</b>	<b>13 005</b>
AGROPECUARIOS	799	1 387	1 801	1 102	607	812	548	486	802	635	575	504	1 344
PESQUEROS	10 396	8 096	7 628	9 584	9 626	10 002	7 801	13 257	9 173	11 116	11 150	8 981	11 460
MADERAS Y PAPELES	0	0	0	0	0	0	0	0	0	0	0	0	0
METAL MECÁNICO	0	19	0	0	82	0	0	0	19	0	22	15	161
MINERIA NO METALICA	0	0	0	0	0	0	0	0	0	0	0	0	0
TEXTIL	19	0	0	0	0	0	13	0	0	0	0	0	23
SIDERO METALURGICO	0	0	0	0	6	0	0	0	0	0	0	0	0
QUIMICOS	0	4	0	5	13	4	17	17	0	0	0	13	13
RESTO DE PRODUCTOS NO TRADICIONALES	0	7	0	41	9	194	0	0	183	7	22	0	4
<b>TOTAL EXPORTACIONES</b>	<b>11 233</b>	<b>9 514</b>	<b>9 985</b>	<b>10 829</b>	<b>10 342</b>	<b>11 013</b>	<b>8 388</b>	<b>13 760</b>	<b>10 183</b>	<b>11 782</b>	<b>11 769</b>	<b>9 533</b>	<b>13 093</b>

1/ Cifras preliminares

FUENTE: SUNAT. www.sunat.gob.pe

ELABORACION: BCRP. Sede Regional Piura. Departamento de Estudios Económicos

## ANEXO 4

### TUMBES: EXPORTACIONES DE PRODUCTOS TRADICIONALES 1/ (Miles de US\$)

TIPO	2011								2012				
	MAY	JUN	JUL	AGO	SEP	OCT	NOV	DIC	ENE	FEB	MAR	ABR	MAY
<b>AGRICOLAS</b>	<b>19</b>	<b>0</b>	<b>556</b>	<b>97</b>	<b>0</b>	<b>0</b>	<b>9</b>	<b>0</b>	<b>6</b>	<b>24</b>	<b>0</b>	<b>20</b>	<b>89</b>
Azúcar													
Volúmen (TM)	0	0	0	0	0	0	0	0	0	0	0	0	287
Valor(Miles US\$)	0	0	0	0	0	0	0	0	0	0	0	0	70
Café													
Volúmen (TM)	0	0	150	35	0	0	0	0	0	0	0	0	0
Valor(Miles US\$)	0	0	556	97	0	0	0	0	0	0	0	0	0
Otros Productos Tradicionales													
Volúmen (TM)	32	0	0	0	0	0	30	0	20	24	0	24	25
Valor(Miles US\$)	19	0	0	0	0	0	9	0	6	24	0	20	18
<b>TOTAL</b>	<b>19</b>	<b>0</b>	<b>556</b>	<b>97</b>	<b>0</b>	<b>0</b>	<b>9</b>	<b>0</b>	<b>6</b>	<b>24</b>	<b>0</b>	<b>20</b>	<b>89</b>

1/ Cifras preliminares

FUENTE: SUNAT [www.sunat.gob.pe](http://www.sunat.gob.pe)

ELABORACIÓN: BCRP, Sede Regional Piura. Departamento de Estudios Económicos

**ANEXO 5**

**TUMBES: EXPORTACIONES DE PRODUCTOS NO TRADICIONALES 1/  
(Miles de US\$)**

TIPO	2011								2012				
	MAY	JUN	JUL	AGO	SEP	OCT	NOV	DIC	ENE	FEB	MAR	ABR	MAY
<b>AGROPECUARIOS</b>	<b>799</b>	<b>1 387</b>	<b>1 801</b>	<b>1 102</b>	<b>607</b>	<b>812</b>	<b>548</b>	<b>486</b>	<b>802</b>	<b>635</b>	<b>575</b>	<b>504</b>	<b>1 344</b>
CEREALES Y SUS PREPARACIONES	29	0	0	10	0	0	0	0	0	0	7	10	190
FRUTAS	267	270	268	244	282	416	548	352	410	307	230	135	257
LEGUMBRES	498	1 117	1 534	597	326	396	0	134	392	255	274	343	896
PRODUCTOS VEGETALES DIVERSOS	5	0	0	28	0	0	0	0	0	73	0	16	0
TE, CAFÉ, CACA O Y ESENCIAS	0	0	0	223	0	0	0	0	0	0	64	0	0
RESTO DE PRODUCTOS AGROPECUARIOS	0	0	0	0	0	0	0	0	0	0	0	0	0
<b>PESQUEROS</b>	<b>10 396</b>	<b>8 096</b>	<b>7 628</b>	<b>9 584</b>	<b>9 626</b>	<b>10 002</b>	<b>7 801</b>	<b>13 257</b>	<b>9 173</b>	<b>11 116</b>	<b>11 150</b>	<b>8 981</b>	<b>11 460</b>
CRUSTACEOS Y MOLUSCOS	10 032	7 990	7 536	9 288	9 417	9 796	7 437	12 142	7 619	7 601	8 455	7 666	11 143
PESCADO CONGELADO	337	1	28	184	141	168	170	1 066	1 491	3 325	2 549	1 124	234
PESCADO SECO	0	0	0	0	0	0	0	0	0	0	0	0	0
PREPARACIONES Y CONSERVAS	4	0	42	112	29	0	114	14	28	89	0	0	83
RESTO PRODUCTOS PESQUEROS	23	105	21	0	38	38	80	35	35	100	145	191	0
<b>MADERAS Y PAPELES</b>	<b>0</b>	<b>0</b>	<b>0</b>	<b>0</b>	<b>0</b>	<b>0</b>	<b>0</b>	<b>0</b>	<b>0</b>	<b>0</b>	<b>0</b>	<b>0</b>	<b>0</b>
<b>METAL MECÁNICO</b>	<b>0</b>	<b>19</b>	<b>0</b>	<b>0</b>	<b>82</b>	<b>0</b>	<b>0</b>	<b>0</b>	<b>19</b>	<b>0</b>	<b>22</b>	<b>15</b>	<b>161</b>
<b>MINERIA NO METALICA</b>	<b>0</b>	<b>0</b>	<b>0</b>	<b>0</b>	<b>0</b>	<b>0</b>	<b>0</b>	<b>0</b>	<b>0</b>	<b>0</b>	<b>0</b>	<b>0</b>	<b>0</b>
<b>TEXTIL</b>	<b>19</b>	<b>0</b>	<b>0</b>	<b>0</b>	<b>0</b>	<b>0</b>	<b>13</b>	<b>0</b>	<b>0</b>	<b>0</b>	<b>0</b>	<b>0</b>	<b>23</b>
<b>SIDERO METALURGICO</b>	<b>0</b>	<b>0</b>	<b>0</b>	<b>0</b>	<b>6</b>	<b>0</b>	<b>0</b>	<b>0</b>	<b>0</b>	<b>0</b>	<b>0</b>	<b>0</b>	<b>0</b>
<b>QUIMICO</b>	<b>0</b>	<b>4</b>	<b>0</b>	<b>5</b>	<b>13</b>	<b>4</b>	<b>17</b>	<b>17</b>	<b>0</b>	<b>0</b>	<b>0</b>	<b>13</b>	<b>13</b>
<b>RESTO DE PRODUCTOS NO TRADICIONALES</b>	<b>0</b>	<b>7</b>	<b>0</b>	<b>41</b>	<b>9</b>	<b>194</b>	<b>0</b>	<b>0</b>	<b>183</b>	<b>7</b>	<b>22</b>	<b>0</b>	<b>4</b>
<b>TOTAL</b>	<b>11 214</b>	<b>9 514</b>	<b>9 429</b>	<b>10 733</b>	<b>10 342</b>	<b>11 012</b>	<b>8 379</b>	<b>13 760</b>	<b>10 176</b>	<b>11 759</b>	<b>11 769</b>	<b>9 512</b>	<b>13 004</b>

1/ Cifras preliminares

FUENTE: SUNAT. [www.sunat.gob.pe](http://www.sunat.gob.pe)

ELABORACION: BCRP. Sede Regional Piura. Departamento de Estudios Económicos

**TUMBES: EXPORTACIONES FOB POR BLOQUE ECONÓMICO Y PAISES**  
(Miles de US\$)

BLOQUE ECONOMICO	2011								2012				
	MAY	JUN	JUL	AGO	SEP	OCT	NOV	DIC	ENE	FEB	MAR	ABR	MAY
<b>I. AMÉRICA</b>	<b>7 181</b>	<b>6 036</b>	<b>6 913</b>	<b>7 263</b>	<b>3 527</b>	<b>4 368</b>	<b>3 982</b>	<b>8 209</b>	<b>8 154</b>	<b>8 363</b>	<b>8 604</b>	<b>6 732</b>	<b>8 275</b>
<b>TLCAN</b>	<b>6 605</b>	<b>4 784</b>	<b>4 823</b>	<b>5 920</b>	<b>3 097</b>	<b>3 638</b>	<b>3 694</b>	<b>7 753</b>	<b>7 345</b>	<b>7 861</b>	<b>8 049</b>	<b>5 526</b>	<b>6 772</b>
Canadá	0	0	0	43	0	60	35	0	0	41	0	0	0
Estados Unidos	6 605	4 784	4 823	5 877	3 097	3 578	3 660	7 753	7 345	7 820	8 049	5 526	6 772
Mexico	0	0	0	0	0	0	0	0	0	0	0	0	0
<b>CAN</b>	<b>576</b>	<b>1 252</b>	<b>2 090</b>	<b>1 179</b>	<b>392</b>	<b>658</b>	<b>108</b>	<b>456</b>	<b>634</b>	<b>443</b>	<b>555</b>	<b>1 136</b>	<b>1 503</b>
Bolivia	0	4	0	0	0	0	0	0	0	0	0	0	0
Colombia	478	1 117	2 090	903	326	396	0	134	392	255	274	387	896
Ecuador	99	131	0	276	66	261	108	322	242	188	282	748	583
Venezuela	0	0	0	0	0	0	0	0	0	0	0	0	23
<b>CHILE</b>	<b>0</b>	<b>0</b>	<b>0</b>	<b>164</b>	<b>0</b>	<b>0</b>	<b>142</b>	<b>0</b>	<b>74</b>	<b>0</b>	<b>0</b>	<b>0</b>	<b>0</b>
<b>PANAMÁ</b>	<b>0</b>	<b>0</b>	<b>0</b>	<b>0</b>	<b>0</b>	<b>0</b>	<b>37</b>	<b>0</b>	<b>0</b>	<b>35</b>	<b>0</b>	<b>0</b>	<b>0</b>
Resto de América	0	0	0	0	38	72	0	0	101	24	0	70	0
<b>II. EUROPA</b>	<b>3 366</b>	<b>2 327</b>	<b>2 336</b>	<b>3 044</b>	<b>6 140</b>	<b>4 977</b>	<b>3 962</b>	<b>3 470</b>	<b>1 116</b>	<b>1 913</b>	<b>2 282</b>	<b>2 023</b>	<b>3 695</b>
<b>UNIÓN EUROPEA</b>	<b>3 366</b>	<b>2 327</b>	<b>2 336</b>	<b>3 044</b>	<b>6 097</b>	<b>4 977</b>	<b>3 962</b>	<b>3 470</b>	<b>1 116</b>	<b>1 913</b>	<b>2 282</b>	<b>2 023</b>	<b>3 695</b>
Alemania	0	0	0	0	0	0	0	0	11	0	11	0	0
Bélgica	689	276	0	348	185	25	348	586	13	0	189	0	652
España	2 094	1 519	2 179	1 723	1 259	1 150	1 814	1 798	814	1 420	1 120	1 348	1 767
Francia	333	396	0	641	4 014	3 226	1 502	580	146	268	645	139	942
Italia	0	74	76	0	0	0	0	0	0	60	128	410	0
Países Bajos	13	0	25	332	639	577	297	454	104	152	189	0	261
Resto de la UE	238	62	56	0	0	0	0	52	28	14	0	126	72
<b>RESTO EUROPA</b>	<b>0</b>	<b>0</b>	<b>0</b>	<b>0</b>	<b>42</b>	<b>0</b>	<b>0</b>	<b>0</b>	<b>0</b>	<b>0</b>	<b>0</b>	<b>0</b>	<b>0</b>
<b>III. ASIA</b>	<b>685</b>	<b>1 150</b>	<b>736</b>	<b>522</b>	<b>675</b>	<b>1 667</b>	<b>444</b>	<b>1 106</b>	<b>632</b>	<b>939</b>	<b>883</b>	<b>777</b>	<b>1 123</b>
China	86	146	115	0	23	23	0	0	0	20	75	170	98
Japón	265	152	176	118	137	184	161	152	176	207	216	155	200
Hong Kong	0	0	0	0	0	0	0	0	0	0	0	0	0
Taiw an	0	0	0	0	0	0	31	0	0	0	0	0	0
Resto de Asia	335	851	445	405	515	1 460	252	955	455	711	592	452	825
<b>IV. OCEANÍA</b>	<b>0</b>	<b>0</b>	<b>0</b>	<b>0</b>	<b>0</b>	<b>0</b>	<b>0</b>	<b>974</b>	<b>280</b>	<b>568</b>	<b>0</b>	<b>0</b>	<b>0</b>
<b>V. AFRICA</b>	<b>0</b>	<b>0</b>	<b>0</b>	<b>0</b>	<b>0</b>	<b>0</b>	<b>0</b>	<b>0</b>	<b>0</b>	<b>0</b>	<b>0</b>	<b>0</b>	<b>0</b>
<b>TOTAL</b>	<b>11 233</b>	<b>9 514</b>	<b>9 985</b>	<b>10 829</b>	<b>10 342</b>	<b>11 012</b>	<b>8 388</b>	<b>13 760</b>	<b>10 183</b>	<b>11 782</b>	<b>11 769</b>	<b>9 532</b>	<b>13 093</b>

† Cifras preliminares

FUENTE: SUNAT . www.sunat.gob.pe

ELABORACION: BCRP . Sede Regional Piura. Departamento de Estudios Económicos

**ANEXO 7**

**TUMBES: IMPORTACIONES POR USO O DESTINO ECONOMICO 1/  
(Miles de US\$)**

RUBROS	2011										2012				
	ABR	MAY	JUN	JUL	AGO	SEP	OCT	NOV	DIC	ENE	FEB	MAR	ABR	MAY	
<b>I. BIENES DE CONSUMO</b>	<b>6 992</b>	<b>5 497</b>	<b>3 965</b>	<b>4 201</b>	<b>5 274</b>	<b>5 570</b>	<b>6 727</b>	<b>5 738</b>	<b>5 721</b>	<b>5 226</b>	<b>5 111</b>	<b>5 650</b>	<b>3 924</b>	<b>6 607</b>	
Bienes de consumo no duradero	4 851	3 731	2 673	2 681	3 355	3 695	4 825	3 903	3 669	3 371	3 979	4 452	2 758	5 133	
Bienes de consumo duradero	2 141	1 766	1 292	1 520	1 919	1 875	1 902	1 835	2 052	1 855	1 132	1 198	1 166	1 474	
<b>II. MATERIAS PRIMAS Y PRODUCTOS INTERMEDIOS</b>	<b>2 811</b>	<b>2 743</b>	<b>2 651</b>	<b>2 511</b>	<b>2 805</b>	<b>3 587</b>	<b>5 144</b>	<b>2 232</b>	<b>2 526</b>	<b>2 667</b>	<b>2 493</b>	<b>3 540</b>	<b>2 651</b>	<b>5 542</b>	
Combustibles,lubricantes y prod. conexos	0	24	1	0	46	1 018	2 635	0	0	0	49	865	0	2 520	
Materia prima para la agricultura	897	575	394	523	588	613	607	447	532	647	668	946	661	808	
Materia prima para la industria	1 913	2 144	2 256	1 988	2 171	1 956	1 902	1 785	1 994	2 020	1 776	1 729	1 990	2 214	
<b>III. BIENES DE CAPITAL Y MATERIALES DE CONSTRUCCIÓN</b>	<b>1 286</b>	<b>784</b>	<b>484</b>	<b>1 038</b>	<b>755</b>	<b>1 256</b>	<b>1 764</b>	<b>1 112</b>	<b>1 460</b>	<b>799</b>	<b>756</b>	<b>977</b>	<b>785</b>	<b>499</b>	
Para la agricultura	35	0	0	1	35	64	60	1	77	0	8	42	42	1	
Para la construcción	424	600	248	367	220	509	893	445	307	331	121	148	75	116	
Para la industria	805	171	214	633	500	682	788	667	1 072	448	616	787	667	381	
Equipo de Transporte	21	14	22	37	0	1	24	0	5	21	11	0	0	2	
<b>IV. OTROS BIENES</b>	<b>0</b>	<b>0</b>	<b>0</b>	<b>0</b>	<b>0</b>	<b>0</b>	<b>0</b>	<b>0</b>	<b>0</b>	<b>0</b>	<b>0</b>	<b>0</b>	<b>0</b>	<b>0</b>	
<b>TOTAL</b>	<b>11 088</b>	<b>9 025</b>	<b>7 101</b>	<b>7 750</b>	<b>8 835</b>	<b>10 412</b>	<b>13 635</b>	<b>9 083</b>	<b>9 707</b>	<b>8 693</b>	<b>8 360</b>	<b>10 168</b>	<b>7 360</b>	<b>12 648</b>	

1/ Cifras preliminares

FUENTE: SUNAT. [www.sunat.gob.pe](http://www.sunat.gob.pe)

ELABORACION: BCRP. Sede Regional Piura. Departamento de Estudios Económicos

**ANEXO 8**

**TUMBES: INGRESOS CORRIENTES DEL GOBIERNO CENTRAL**  
(Miles de nuevos soles)

	2011								2012				
	MAY	JUN	JUL	AGO	SEP	OCT	NOV	DIC	ENE	FEB	MAR	ABR	MAY
<b>I. Ingresos Tributarios</b>	<b>7 980</b>	<b>7 112</b>	<b>6 853</b>	<b>7 839</b>	<b>9 125</b>	<b>9 761</b>	<b>8 317</b>	<b>8 191</b>	<b>8 292</b>	<b>7 233</b>	<b>10 050</b>	<b>7 160</b>	<b>10 304</b>
1. Impuesto a la Renta	1 318	1 383	1 501	1 553	1 510	1 814	1 732	1 585	2 021	1 660	2 930	1 952	2 341
.Personas Naturales	409	334	408	421	350	546	403	399	535	387	570	416	516
.Personas Jurídicas	799	936	993	1 113	1 136	1 210	1 200	1 153	1 471	1 213	1 528	1 157	1 432
.Regularización	110	114	100	20	25	59	129	34	15	60	833	379	393
2. Impuesto a la Importación	201	121	83	113	115	135	109	134	124	144	108	119	125
3. Impuesto a la Prod. y Cons.	6 009	5 087	4 865	5 772	6 500	7 353	6 022	5 817	5 693	4 962	6 471	4 498	7 239
I.G.V.	5 682	4 904	4 763	5 713	6 403	7 297	5 982	5 761	5 588	4 922	6 390	4 440	7 126
.Operaciones Internas	1 283	1 083	1 121	1 638	1 398	1 417	1 172	1 091	1 529	1 008	1 620	1 372	1 451
.Operaciones Externas	4 399	3 821	3 642	4 075	5 005	5 881	4 810	4 670	4 059	3 914	4 770	3 067	5 675
I.S.C.	327	183	102	58	97	56	40	56	105	40	81	59	113
4. Otros	452	522	403	400	999	458	454	655	453	467	541	590	599
5. Devoluciones	0	0	0	0	0	0	0	0	0	0	0	0	0
<b>II. Ingresos No Tributarios</b>	<b>17</b>	<b>30</b>	<b>8</b>	<b>15</b>	<b>12</b>	<b>15</b>	<b>13</b>	<b>11</b>	<b>20</b>	<b>23</b>	<b>12</b>	<b>11</b>	<b>14</b>
<b>TOTAL</b>	<b>7 997</b>	<b>7 142</b>	<b>6 861</b>	<b>7 854</b>	<b>9 136</b>	<b>9 776</b>	<b>8 329</b>	<b>8 202</b>	<b>8 311</b>	<b>7 256</b>	<b>10 062</b>	<b>7 171</b>	<b>10 318</b>

FUENTE: Superintendencia Nacional de Administración Tributaria - SUNAT

ELABORACION: BCRP. Sede Regional Piura. Departamento de Estudios Económicos

**ANEXO 9**

**TUMBES: DEPÓSITOS Y OBLIGACIONES DEL SISTEMA FINANCIERO**  
(Saldos en miles de nuevos soles)

ENTIDADES FINANCIERAS	2011								2012				
	MAY	JUN	JUL	AGO	SEP	OCT	NOV	DIC	ENE	FEB	MAR	ABR	MAY
<b>I.- SISTEMA BANCARIO</b>	<b>80 915</b>	<b>83 636</b>	<b>86 959</b>	<b>89 532</b>	<b>88 557</b>	<b>84 158</b>	<b>83 908</b>	<b>88 689</b>	<b>94 397</b>	<b>96 502</b>	<b>100 148</b>	<b>104 853</b>	<b>94 467</b>
<b>A . BANCO DE LA NACIÓN</b>													
<b>B . EMPRESAS BANCARIAS</b>	<b>80 915</b>	<b>83 636</b>	<b>86 959</b>	<b>89 532</b>	<b>88 557</b>	<b>84 158</b>	<b>83 908</b>	<b>88 689</b>	<b>94 397</b>	<b>96 502</b>	<b>100 148</b>	<b>104 853</b>	<b>94 467</b>
Crédito	29 639	30 387	33 751	34 014	35 608	30 720	30 369	34 228	34 355	35 553	34 998	33 385	31 445
Interbank	9 157	9 902	10 639	9 847	9 470	8 557	7 953	9 052	8 887	9 831	10 501	17 726	11 948
Scotiabank	4 175	3 747	3 776	5 400	4 424	5 329	4 959	5 293	4 461	5 387	6 605	7 726	6 066
B B V A Banco Continental	26 189	26 942	27 249	26 521	25 789	26 878	27 657	25 796	30 603	30 526	32 250	31 083	30 831
Financiero	8 044	9 077	8 072	10 730	10 275	9 106	9 173	10 549	12 326	11 492	12 148	11 705	10 542
Mi Banco	3 711	3 582	3 472	3 020	2 992	3 568	3 797	3 771	3 765	3 714	3 646	3 229	3 636
<b>II. INSTITUCIONES DE MICROFINANZAS</b>	<b>61 345</b>	<b>64 446</b>	<b>63 697</b>	<b>64 331</b>	<b>64 468</b>	<b>64 171</b>	<b>66 976</b>	<b>72 418</b>	<b>73 399</b>	<b>71 346</b>	<b>69 537</b>	<b>68 550</b>	<b>70 545</b>
<b>CAJAS MUNICIPALES</b>	<b>57 606</b>	<b>60 721</b>	<b>60 127</b>	<b>60 692</b>	<b>60 788</b>	<b>60 594</b>	<b>63 273</b>	<b>68 612</b>	<b>69 490</b>	<b>67 367</b>	<b>65 713</b>	<b>64 493</b>	<b>66 382</b>
CMAC Paita	281	258	335	366	442	497	477	689	509	544	552	551	787
CMAC Sullana	38 352	40 085	39 157	39 741	40 968	41 701	43 372	45 448	45 969	44 864	44 007	43 049	43 453
Caja Piura	12 410	12 830	13 691	13 143	12 521	11 588	12 508	14 087	14 640	14 113	13 701	13 279	14 198
CMAC Trujillo	6 563	7 548	6 944	7 442	6 857	6 807	6 916	8 388	8 372	7 846	7 453	7 615	7 943
<b>CR Nuestra Gente (*)</b>	<b>2 440</b>	<b>2 543</b>	<b>2 375</b>	<b>2 444</b>	<b>2 584</b>	<b>2 440</b>	<b>2 440</b>	<b>2 330</b>	<b>2 443</b>	<b>2 426</b>	<b>2 362</b>	<b>2 361</b>	<b>2 364</b>
<b>EMPRESAS FINANCIERAS</b>	<b>1 299</b>	<b>1 181</b>	<b>1 195</b>	<b>1 195</b>	<b>1 096</b>	<b>1 138</b>	<b>1 263</b>	<b>1 477</b>	<b>1 466</b>	<b>1 553</b>	<b>1 461</b>	<b>1 696</b>	<b>1 799</b>
Crediscotia	1 299	1 181	1 195	1 195	1 096	1 138	1 263	1 477	1 466	1 553	1 461	1 696	1 799
TFC S A	0	0	0	0	0	0	0	0	0	0	0	0	0
Edyficar	0	0	0	0	0	0	0	0	0	0	0	0	0
Efectiva	0	0	0	0	0	0	0	0	0	0	0	0	0
<b>TOTAL</b>	<b>142 259</b>	<b>148 082</b>	<b>150 657</b>	<b>153 863</b>	<b>153 025</b>	<b>148 329</b>	<b>150 884</b>	<b>161 107</b>	<b>167 796</b>	<b>167 848</b>	<b>169 685</b>	<b>173 403</b>	<b>165 012</b>
<b>En M/N</b>	<b>100 207</b>	<b>105 871</b>	<b>105 451</b>	<b>107 982</b>	<b>109 486</b>	<b>106 197</b>	<b>109 269</b>	<b>115 192</b>	<b>120419</b>	<b>122 793</b>	<b>121 856</b>	<b>118 598</b>	<b>118 717</b>
<b>En M/E</b>	<b>42 052</b>	<b>42 210</b>	<b>45 206</b>	<b>45 881</b>	<b>43 539</b>	<b>42 132</b>	<b>41 615</b>	<b>45 915</b>	<b>47377</b>	<b>45 055</b>	<b>47 828</b>	<b>54 804</b>	<b>46 295</b>

FUENTE: SUPERINTENDENCIA DE BANCA Y SEGUROS

ELABORACIÓN: BCRP . Sede regional Piura. Departamento de Estudios Económicos

**ANEXO 10**



**TUMBES: CRÉDITO DEL SISTEMA FINANCIERO**  
(Saldos en miles de nuevos soles)

ENTIDADES FINANCIERAS	2011								2012				
	MAY	JUN	JUL	AGO	SEP	OCT	NOV	DIC	ENE	FEB	MAR	ABR	MAY
<b>I.- SISTEMA BANCARIO</b>	<b>247 218</b>	<b>248 978</b>	<b>248 084</b>	<b>254 807</b>	<b>260 824</b>	<b>257 138</b>	<b>259 299</b>	<b>255 802</b>	<b>254 358</b>	<b>259 165</b>	<b>259 184</b>	<b>259 452</b>	<b>264 680</b>
<b>A . BANCO DE LA NACIÓN</b>													
<b>B . EMPRESAS BANCARIAS</b>	<b>247 218</b>	<b>248 978</b>	<b>248 084</b>	<b>254 807</b>	<b>260 824</b>	<b>257 138</b>	<b>259 299</b>	<b>255 802</b>	<b>254 358</b>	<b>259 165</b>	<b>259 184</b>	<b>259 452</b>	<b>264 580</b>
Crédito	72 408	72 820	73 684	75 799	79 702	82 963	85 166	85 407	86 110	88 225	90 132	92 767	95 035
Interbank	11 760	12 735	13 364	14 946	14 506	10 998	11 463	11 204	11 266	12 169	12 230	12 379	15 507
Scotiabank	22 995	23 165	23 294	25 890	26 964	26 991	27 702	28 028	27 796	28 178	28 550	28 119	28 597
B B V A Banco Continental	64 480	65 372	64 095	63 999	64 998	64 675	65 373	63 240	62 591	63 395	60 165	58 508	57 212
Financiero	48 314	47 594	46 408	46 305	46 292	42 816	40 627	38 742	37 882	37 982	38 548	37 802	37 520
Mi Banco	27 262	27 291	27 238	27 870	28 361	28 695	28 968	29 181	28 712	29 216	29 559	29 876	30 809
<b>II. INSTITUCIONES DE MICROFINANZAS</b>	<b>217 846</b>	<b>214 888</b>	<b>216 349</b>	<b>221 594</b>	<b>228 133</b>	<b>241 638</b>	<b>248 242</b>	<b>246 969</b>	<b>246 777</b>	<b>249 305</b>	<b>250 370</b>	<b>253 378</b>	<b>256 981</b>
<b>CAJAS MUNICIPALES</b>	<b>170 761</b>	<b>166 612</b>	<b>166 665</b>	<b>171 826</b>	<b>176 417</b>	<b>187 783</b>	<b>192 384</b>	<b>189 900</b>	<b>189 664</b>	<b>190 999</b>	<b>191 405</b>	<b>193 847</b>	<b>196 429</b>
CMAC Paita	5 721	5 434	5 711	6 249	6 562	6 862	6 980	6 964	7 088	7 191	6 964	7 009	7 116
CMAC Sullana	86 004	83 371	83 410	86 067	89 077	98 628	101 819	101 056	99 533	99 956	99 567	101 095	101 806
Caja Plura	59 610	58 722	60 032	62 300	64 086	65 519	66 675	64 546	65 752	66 565	67 236	67 762	69 514
CMAC Trujillo	19 425	19 086	17 512	17 210	16 692	16 774	16 911	17 333	17 291	17 287	17 637	17 982	17 993
<b>CR Nuestra Gente</b>	<b>14 409</b>	<b>14 449</b>	<b>14 705</b>	<b>14 789</b>	<b>15 226</b>	<b>14 834</b>	<b>14 583</b>	<b>13 692</b>	<b>13 659</b>	<b>13 854</b>	<b>13 942</b>	<b>13 754</b>	<b>13 788</b>
Edpyme Efectiva	0	0	0	0	0	0	0	0	1 532	1 626	1 664	1 734	1 871
<b>EMPRESAS FINANCIERAS</b>	<b>32 677</b>	<b>33 827</b>	<b>34 979</b>	<b>34 979</b>	<b>36 490</b>	<b>38 076</b>	<b>40 166</b>	<b>41 922</b>	<b>41 922</b>	<b>42 826</b>	<b>43 360</b>	<b>44 043</b>	<b>44 893</b>
Crediscotia	26 024	27 020	27 968	27 968	29 519	30 857	32 701	33 555	33 774	34 646	35 117	35 778	36 241
TFC S A	983	949	949	949	912	916	916	920	920	909	903	903	992
Edyficar	0	0	0	0	0	0	0	0	0	0	0	0	0
Efectiva	5 670	5 859	6 063	6 063	6 059	6 303	6 548	7 233	7 228	7 270	7 340	7 362	7 660
<b>TOTAL</b>	<b>465 063</b>	<b>463 867</b>	<b>464 433</b>	<b>476 402</b>	<b>488 956</b>	<b>498 776</b>	<b>507 542</b>	<b>502 557</b>	<b>501 134</b>	<b>508 470</b>	<b>509 554</b>	<b>512 830</b>	<b>521 661</b>
<b>En M/N</b>	<b>391 537</b>	<b>388 238</b>	<b>389 624</b>	<b>397 140</b>	<b>405 570</b>	<b>420 352</b>	<b>427 417</b>	<b>424 635</b>	<b>427 098</b>	<b>433 197</b>	<b>436 513</b>	<b>440 980</b>	<b>446 306</b>
<b>En M/E</b>	<b>73 526</b>	<b>75 628</b>	<b>74 809</b>	<b>79 262</b>	<b>83 386</b>	<b>78 424</b>	<b>80 124</b>	<b>77 922</b>	<b>74 036</b>	<b>75 273</b>	<b>73 042</b>	<b>71 850</b>	<b>75 355</b>

FUENTE: SUPERINTENDENCIA DE BANCA Y SEGUROS

ELABORACIÓN: BCRP. Sede regional Piura. Departamento de Estudios Económicos

**ANEXO 11**

**TUMBES: CARTERA PESADA EN EL SISTEMA FINANCIERO**  
(En porcentajes)

ENTIDADES FINANCIERAS	2011								2012				
	MAY	JUN	JUL	AGO	SEP	OCT	NOV	DIC	ENE	FEB	MAR	ABR	MAY
<b>A. BANCO DE LA NACIÓN*</b>	<b>0,50</b>	<b>0,40</b>	<b>0,30</b>	<b>0,40</b>	<b>0,40</b>	<b>0,40</b>	<b>0,50</b>	<b>0,50</b>	<b>0,5</b>	<b>0,4</b>	<b>0,50</b>	<b>0,50</b>	<b>0,50</b>
<b>B. BANCA MULTIPLE</b>	<b>4,60</b>	<b>4,30</b>	<b>4,70</b>	<b>4,90</b>	<b>4,80</b>	<b>5,30</b>	<b>4,50</b>	<b>4,80</b>	<b>4,9</b>	<b>5,1</b>	<b>5,10</b>	<b>5,80</b>	<b>5,80</b>
<b>C. INSTITUCIONES DE MICROFINANZAS</b>													
. CAJAS MUNICIPALES	5,10	4,60	4,90	4,90	5,20	5,50	4,90	4,80	5,2	5,1	5,00	5,40	5,44
. CAJAS RURALES	3,20	3,40	3,10	3,10	3,30	2,90	3,80	3,00	3,3	3,6	3,10	3,60	3,65
. EDPYME	nd	nd	nd	nd	-	-	-	2,40	3,4	4,7	5,30	6,90	6,92
. EMPRESAS FINANCIERAS	<b>3,70</b>	<b>3,80</b>	<b>3,30</b>	<b>3,30</b>	<b>3,00</b>	<b>2,70</b>	<b>2,80</b>	<b>2,80</b>	<b>2,8</b>	<b>3,2</b>	<b>3,30</b>	<b>3,60</b>	<b>3,65</b>
<b>TOTAL</b>	<b>4,40</b>	<b>4,00</b>	<b>4,30</b>	<b>4,40</b>	<b>4,50</b>	<b>4,70</b>	<b>4,20</b>	<b>4,30</b>	<b>4,40</b>	<b>4,50</b>	<b>4,50</b>	<b>5,00</b>	<b>5,10</b>

\* Sólo considera los créditos de consumo

FUENTE : Superintendencia de Banca y Seguros (SBS)

ELABORACIÓN: Dpto. de Estudios Económicos BCRP - Sede Regional Piura

## Ficha Técnica

### Metodología del Cálculo del Indicador de Actividad Económica Regional

#### Cálculo del Indicador Regional

El Indicador de Actividad Económica Regional es un indicador parcial de corto plazo, que busca medir el desenvolvimiento de la economía departamental, a partir de la evolución de la actividad de los principales sectores. Los sectores considerados representan el 41,5 por ciento del Valor Agregado Bruto del departamento, publicado por el INEI.

El indicador se obtiene mediante la agregación ponderada de los índices sectoriales, utilizando como factor de ponderación la estructura porcentual anual del VAB del año 2007, calculado por el INEI.

$$\text{Ind. Act. Eco. Reg.} = \sum_{i=1}^n I_{\text{sector } i(t)} * w_i$$

$I_i$  = Índice del sector  $i$  en el período (mes)  $t$   
 $n$  = Número de sectores que componen el índice  
 $w_i$  = Peso relativo ponderado del sector  $i$  en base a su contribución al PBI departamental 2007.

Lo sectores que incluye el indicador son: agropecuario, pesca, manufactura, electricidad y agua, construcción, servicios gubernamentales y servicios financieros. En algunos casos, el valor de producción es virtualmente total (agricultura, pesca, electricidad y agua) y en otros (manufactura) parcial y aproximado a través de una muestra representativa.

#### Fuentes de información sectoriales:

- Para el sector agropecuario, el Ministerio de Agricultura. Para pesca, la información sobre pescado en estado fresco proviene de la Dirección Regional de Pesquería, mientras que la de congelado se obtiene del Ministerio de la Producción (boletín mensual).
- Para el sector manufactura, la única fuente es el Ministerio de la Producción que reporta mensualmente el dato de producción de

congelado, dado que ésta es la única actividad industrial relevante en Tumbes.

- Para el sector electricidad y agua, las fuentes son: el Organismo Supervisor de la Inversión en Energía y Minería (Osinergmin) y la empresa Aguas de Tumbes S.A., respectivamente.
- Para el sector construcción, la fuente es la empresa Cementos Pacasmayo S.A.A..
- Para los sectores servicios gubernamentales y servicios financieros, las fuentes son el Ministerio de Economía y Finanzas (Sistema Integrado de Administración Financiera del Sector Público SIAF-SP) y la Superintendencia de Banca, Seguros y AFP, respectivamente.

#### Metodología sectorial

- El índice de los sectores agropecuario, pesca, hidrocarburos, manufactura, electricidad y agua, se calcula en base al Valor Bruto de Producción, de la siguiente manera:

$$\text{Índice sector } i = \left[ \frac{VBP_{it}}{VBP_i \text{ prom. 2007}} \right] \times 100$$

en donde:

$i$  = Sector analizado

$VBP_{it}$  = Valor Bruto de la Producción del sector  $i$  del mes  $t$  a precios de 1994.

$VBP_i \text{ prom. 2007}$  = Valor Bruto de Producción promedio 2007 del sector  $i$  a precios de 1994.

- El valor bruto de producción (VBP) de los sectores agropecuario, pesca, manufactura, electricidad y agua, se obtiene de la aplicación de los precios del año base (1994), a los volúmenes de producción de los sectores respectivos. Los precios del año base son los utilizados por la Dirección Nacional de Cuentas Nacionales del INEI.

- El VBP del sector construcción se estima de manera indirecta y se utiliza como información básica los despachos de cemento. En consecuencia, queda por fuera el dato de movimiento del sector atribuible a obra pública en infraestructura vial, que utiliza intensivamente asfalto y otros insumos.
- El VBP del sector servicios gubernamentales se calcula a partir del gasto en *Remuneraciones* y compra de *Bienes y Servicios* del Gobierno Regional, que se deflactan a precios del año 1994, utilizando el IPC de Lima Metropolitana. La fuente es el Ministerio de Economía y Finanzas.

El VBP del sector Servicios Financieros se calcula a partir de la sumatoria de los saldos de intermediación (créditos directos y depósitos) de las instituciones financieras que operan en el departamento, deflactados a precios de 1994, utilizando el IPC.

**Estructura del Indicador de Actividad Económica Regional**

Sectores	Ponderación (%) /1
Agropecuario	7.0%
Pesca	5.8%
Manufactura	5.7%
Construcción	5.9%
Electricidad y agua	1.5%
Servicios gubernamentales	13.8%
Servicios financieros /2	1.8%
<b>Total</b>	<b>41.5%</b>

/1 Peso relativo en la estructura del VAB departamental calculado por el INEI para el año 2007

/2 Corresponde al peso del sector financiero en el VAB nacional