



BANCO CENTRAL DE RESERVA DEL PERÚ

SUCURSAL PIURA

**SÍNTESIS ECONÓMICA DE TUMBES
FEBRERO 2012¹**

DEPARTAMENTO ESTUDIOS ECONÓMICOS

¹ En la preparación de este documento intervinieron Mario Alvarado Tabacchi, Rosario Alama Salazar, Bersabeth Palacios Patrón y Kiel Arroyo Labán.

CONTENIDO

RESEÑA INTRODUCTORIA.....	2
I. ACTIVIDAD PRODUCTIVA.....	3
1.1. Producción.....	3
1.1.1 Producción Agropecuaria.....	3
1.1.2 Producción Pesquera.....	8
1.1.3. Producción Manufacturera.....	8
1.1.4. Construcción.....	9
1.1.5 Electricidad.....	9
II. SECTOR EXTERNO.....	10
2. 1. Exportaciones.....	10
2. 2. Importaciones.....	13
III. FINANZAS PÚBLICAS.....	15
3.1. Gobierno Central.....	15
3.2. Gobierno Regional.....	15
IV. MONEDA Y CRÉDITO.....	17
4.1. Depósitos del Sistema Financiero.....	17
4.2. Crédito del Sistema Financiero.....	18
4.3. Crédito a la pequeña y microempresa.....	20
V. INFORMACIÓN ESTADÍSTICA.....	21
Anexo 1: Producción Agropecuaria.....	22
Anexo 2: Producción Pesquera.....	23
Anexo 3: Exportaciones FOB por Grupo de Producto.....	24
Anexo 4: Exportaciones de Productos Tradicionales.....	25
Anexo 5: Exportaciones de Productos No Tradicionales.....	26
Anexo 6: Exportaciones FOB por Bloque Económico y Países.....	27
Anexo 7: Importaciones por uso o destino económico.....	28
Anexo 8: Ingresos Corrientes del Gobierno Central.....	29
Anexo 9: Depósitos y Obligaciones del Sistema Financiero.....	30
Anexo 10 Crédito del Sistema Financiero.....	31
Anexo 11: Cartera Pesada en el Sistema Financiero.....	32
Ficha Técnica.....	33

DIRECCIÓN EN INTERNET

<http://www.bcrp.gob.pe>

RESEÑA INTRODUCTORIA

En el primer bimestre, el **Indicador de Actividad Económica Regional** de Tumbes creció 1,8 por ciento respecto a similar mes del año anterior¹ debido a la expansión de los sectores de construcción (49,8 por ciento), servicios gubernamentales (17,2 por ciento) y servicios financieros (7,7 por ciento). En contraste, decrecieron los sectores agropecuario (-3,2 por ciento), pesquero (-31,3 por ciento), manufacturero (-18,8 por ciento) y electricidad y agua (-36,9 por ciento).

En febrero, las **exportaciones** del departamento de Tumbes fueron de US\$11,4 millones, siendo inferiores en 0,6 por ciento a las de igual mes del año pasado; básicamente, por la menor oferta de productos no tradicionales (-0,8 por ciento).

En el mes bajo análisis, los **ingresos tributarios recaudados** en Tumbes bordearon los S/.7,3 millones, denotando una caída de 19,6 por ciento con relación a igual período del año anterior. Este desempeño es atribuible principalmente a la menor captación del impuesto general a las ventas (-26,4 por ciento), lo que no pudo ser compensado por la mayor recaudación de impuestos a los ingresos (10,5 por ciento). De otro lado, el **gasto mensual del gobierno regional** se expandió en 128,2 por ciento.

En relación con el **sistema financiero**, los **depósitos** y los **créditos** aumentaron en 5,1 y 9,9 por ciento, respectivamente, en comparación con febrero del año anterior. En cuanto a la **mora**, ésta fue del 4,5 por ciento.

I. ACTIVIDAD PRODUCTIVA

1.1. Producción

En el primer bimestre, el **Indicador de Actividad Económica Regional** de Tumbes creció 1,8 por ciento respecto a similar mes del año anterior¹ debido a la expansión de los sectores de construcción (49,8 por ciento), servicios gubernamentales (17,2 por ciento) y

servicios financieros (7,7 por ciento). En contraste, decrecieron los sectores agropecuario (-3,2 por ciento), pesquero (-31,3 por ciento), manufacturero (-18,8 por ciento) y electricidad y agua (-36,9 por ciento).

CUADRO Nº 1
INDICADOR DE ACTIVIDAD ECONÓMICA REGIONAL 1/ 2/
(Variación porcentual respecto a similar período del año anterior)

Sector	Ponderación 3/	2011
		Enero-Febrero
Agropecuaria	7,0	- 3,2
Agricultura	6,1	- 3,4
Pecuario	0,9	4,4
Pesca	5,8	- 31,3
Manufactura	5,7	- 18,8
Primaria	5,7	- 18,8
Construcción	5,9	49,8
Electricidad y agua	1,5	- 36,9
Servicios gubernamentales	13,8	17,2
Servicios financieros	1,8	7,7
TOTAL	41,5	1,8

1/ Es un indicador parcial de la actividad económica de la región que alcanza una cobertura de 41,5 por ciento del valor agregado bruto de la producción regional según cifras del INEI

2/ Cuadro actualizado con información al 20 de abril de 2012

3/ Corresponde a la estructura productiva de la región para el año 2007 según cifras del INEI. En el caso de los servicios financieros se considera como ponderación el promedio nacional para dicho año (1,8 por ciento).

Fuente: Ministerio de Agricultura, Ministerio de la Producción, Cementos Pacasmayo, OSINERMIN, Aguas de Tumbes, MEF-SIAF, SBS.

Elaboración: BCRP, Sucursal Piura

1.1.1. Producción Agropecuaria

En febrero, la actividad agropecuaria creció 6,2 por ciento con relación a similar mes del año previo. Esto se explica por la expansión del subsector agrícola (6,8 por

ciento). No obstante, en el primer bimestre, el sector se contrajo en 3,2 puntos porcentuales.

CUADRO Nº 2
VALOR BRUTO DE PRODUCCIÓN AGROPECUARIO
(Variación real 1/)

	FEBRERO		ENE - FEB	
	2011	2012	2011	2012
Subsector Agrícola	23,8	6,8	24,8	-3,4
Subsector Pecuario	10,7	-3,6	1,1	4,4
Sector Agropecuario	23,0	6,2	24,0	-3,2

1/ Respecto al mismo mes o período del año anterior

FUENTE: Dirección Regional de Agricultura de Tumbes

ELABORACIÓN: BCRP, Sede Regional Piura - Dpto. de Estudios Económicos

1 A fin de interpretar adecuadamente el crecimiento del Indicador de Actividad Económica Regional, éste debe entenderse, en sentido estricto, como el aporte al crecimiento global de los sectores (principalmente primarios y secundarios) incluidos en el indicador. Vale decir, estos sectores crecieron en 4,3 por ciento, pero como su peso relativo en el PBI es de 41,5 por ciento, su contribución conjunta al crecimiento regional es de 1,8 por ciento (4,3% x 0.415).

CUADRO Nº 3
PRODUCCIÓN DE PRINCIPALES PRODUCTOS AGRÍCOLAS 1/
(en TM)

CULTIVO	FEBRERO			ENERO - FEBRERO		
	2010	2011	Var. %	2010	2011	Var. %
Arroz	289	17	- 94,3	16 360	13 097	- 19,9
Cacao	35	42	21,9	69	89	29,0
Frijol Caupí	2	1	- 41,3	2	10	584,7
Limón	1 366	1 802	31,9	2 838	3 571	25,8
Maíz Amarillo Duro	35	16	- 54,9	68	52	- 24,6
Maíz Choclo	68	47	- 31,3	177	161	- 9,2
Mango	0	87	n.d.	322	445	38,1
Plátano	8 124	8 377	3,1	16 011	17 545	9,6
Soya	4	1	- 87,5	24	10	- 58,0
Yuca	54	201	275,4	294	239	- 18,6

1/ Cifras preliminares

FUENTE: Dirección Regional de Agricultura de Tumbes

ELABORACIÓN: BCRP, Sede Regional Piura - Dpto. de Estudios Económicos

El desempeño positivo del subsector agrícola radicó en un incremento en la producción de limón (31,9 por ciento),

plátano (3,1 por ciento) y yuca (275,4 por ciento).

Gráfico Nº 1
Producción de Plátano (miles TM)

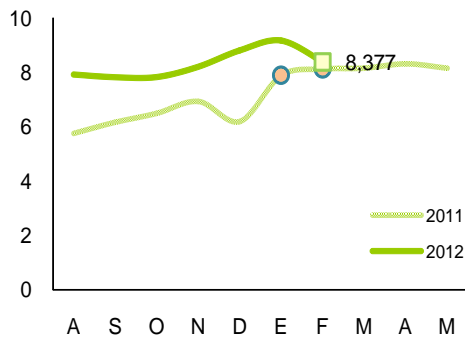

Fuente: OIA Tumbes

Elaboración: BCRP Piura - Est. Econ.

Gráfico Nº 2
Producción de Arroz Cáscara (miles TM)

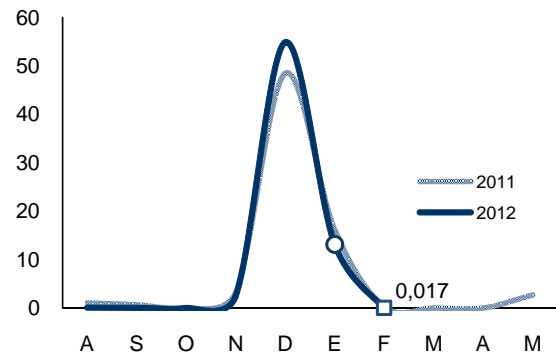

Fuente: OIA Tumbes

Elaboración: BCRP Piura - Est. Econ.

GRÁFICO Nº 3
PARTICIPACIÓN EN EL VBP AGRÍCOLA
(ENERO-FEBRERO 2012)

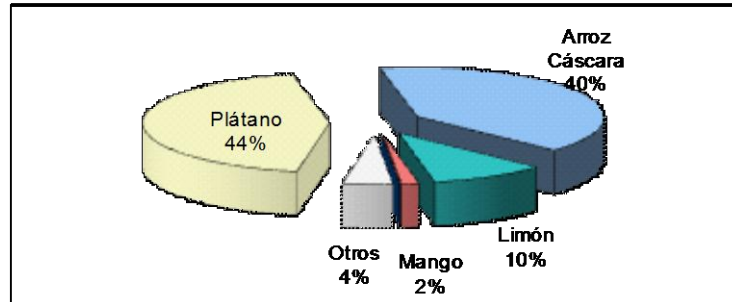

ELABORACIÓN: BCRP Sede Regional Piura. Dpto de Estudios Económicos

En el mes, los **precios en chacra** mostraron comportamientos mixtos respecto de similar período del año anterior. Se observaron aumentos en los casos de la yuca (56,3 por ciento), maíz amarillo duro (27,6 por ciento) y frijol caupí (15,0 por

ciento), principalmente. Cabe señalar que el mercado de Tumbes refleja la incidencia de la demanda proveniente del vecino país de Ecuador. Por otra parte, se registraron disminuciones de precios en limón (-24,5 por ciento) y arroz (-16,7 por ciento).

CUADRO Nº 4
PRECIOS EN CHACRA
(Nuevos soles por Kg.)

Cultivos	FEBRERO		Var. %
	2011	2012	
Arroz	1,20	1,00	-16,7
Cacao	5,95	6,24	4,8
Frijol Caupí	2,00	2,30	15,0
Limón	0,94	0,71	-24,5
Maíz Amarillo Duro	0,77	0,98	27,6
Mango	n.c.	0,32	n.d.
Plátano	0,47	0,52	9,2
Soya	2,00	2,00	0,0
Yuca	0,34	0,53	56,3

n.c.: no cotiza

FUENTE: Dirección Regional de Agricultura de Tumbes

ELABORACIÓN: BCRP, Sede Reg. Piura - Dpto. Est. Económicos

Gráfico Nº 4
Precio en Chacra del Plátano (S/. x kg)

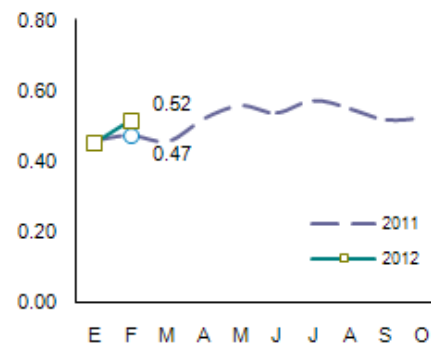

Fuente: DIA - Tumbes Elab.: BCRP - Sede Reg. Piura

**CUADRO N° 5
CAUDAL DE RÍOS
(m³/seg.)**

Ríos	FEBRERO		Var. %
	2011	2012	
Río Tumbes ^{1/}	221,9	720,5	224,7

^{1/} Caudal promedio del mes

FUENTE: Dirección Regional de Agricultura de Tumbes.

ELABORACIÓN: BCRP Sede Regional Trujillo. Dpto Est. Económicos

El caudal del río Tumbes mostró un notable incremento del 224,7 por ciento con relación a febrero del año pasado. No obstante, las **siembras** de cultivos transitorios se contrajeron en 15,9 por ciento. En particular, la superficie instalada de arroz disminuyó 12,3 por ciento con relación a similar mes del 2011; en tanto que la de maíz amarillo duro se contrajo en

54,9 por ciento. Cabe señalar que las mayores avenidas del río Tumbes conllevaron desbordes en algunas zonas, al punto que se perdieron 460 hectáreas de arroz y se vieron afectadas 308 hectáreas de este mismo cultivo. En este contexto, hay incertidumbre por parte de los agricultores y, por tanto, cautela en la ejecución de la campaña agrícola

**CUADRO N° 6
SUPERFICIE SEMBRADA 1/
(Has)**

CULTIVO	FEBRERO		CAMPAÑA AGRÍCOLA 2/	
	2011	2012	2010-2011	2011-2012
CULTIVOS TRANSITORIOS	6 802	5 719	14 726	15 840
Arroz	6 093	5 342	13 708	14 203
Frijol Caupí	50	54	55	69
Maíz Amarillo Duro	603	272	694	1314
Maíz Choclo	15	4	90	108
Soya	7	4	25	12
Yuca	15	15	49	56
Otros	21	30	106	79
CULTIVOS PERMANENTES	75	30	467	401
Cacao	22	3	134	73
Limón	17	10	96	95
Mango	0	0	0	7
Plátano	36	17	238	227
Total	6 877	5 749	15 194	16 241

1/ Cifras preliminares

2/ De agosto a febrero

FUENTE: Dirección Regional de Agricultura de Tumbes

ELABORACIÓN: BCRP, Sede Regional Piura - Dpto. de Estudios Económicos

En el mes, la actividad pecuaria se contrajo en 3,6 por ciento respecto de análogo período del año anterior. Fue determinante

la extraordinaria caída en la producción de carne de caprino (-49,2 por ciento).

**CUADRO N° 7
PRODUCCIÓN PECUARIA
(en TM)**

ESPECIES	FEBRERO			ENERO - FEBRERO		
	2011	2012	Var %	2011	2012	Var %
Carne de Ave	7	11	67,5	18	24	32,6
Carne de Ovino	11	13	15,4	22	25	16,6
Carne de Porcino	70	71	1,4	126	153	21,2
Carne de Vacuno	65	67	2,9	124	135	9,2
Carne de Caprino	25	13	-49,2	48	27	-43,7
Huevos	4	4	1,1	7	7	7,5
Leche	53	61	15,3	105	126	19,7

FUENTE: Dirección Regional de Agricultura de Tumbes
ELABORACIÓN: BCRP Sede Regional Piura. Dpto de Estudios Económicos

**GRAFICO N° 5
PARTICIPACIÓN EN EL VBP PECUARIO
(ENERO-FEBRERO 2012)**

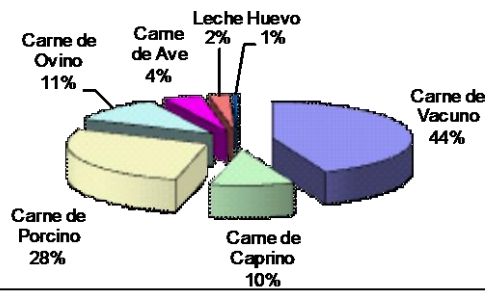

ELABORACIÓN: BCRP Sede Regional Piura. Dpto de Est. Económ.

1.1.2. Producción Pesquera

En febrero, la **producción pesquera** cayó 5,0 por ciento en relación con igual mes del año anterior, por el menor desembarque para

todos los destinos. En los dos primeros meses del año, el sector decreció 31,3 por ciento, respecto de similar período del año 2011.

**CUADRO N° 8
PRODUCCIÓN PESQUERA
(TM)**

DESTINO	Febrero			Enero-Febrero		
	2011	2012	Var % 1/	2011	2012	Var % 1/
Consumo Humano Directo						
Congelado	1 955	1 891	-3,3	5 921	4 126	-30,3
Curado	4	0	-100,0	10	6	-38,0
Fresco	867	800	-7,7	2 476	1 659	-33,0
TOTAL			-5,0			-31,3

1/ Variación en términos reales, a precios de 1994

FUENTE : Ministerio de la Producción. Dirección Regional de Pesquería - Tumbes

ELABORACIÓN : BCRP, Departamento de Estudios Económicos - Sede Regional Piura

1.1.3. Producción manufacturera

En el mes bajo análisis, la actividad manufacturera en Tumbes decreció en 8,3 por ciento con relación a similar período del año anterior. Esto obedeció al menor

procesamiento de langostino en cola (-5,5 por ciento) y de pescado congelado (-16,4 por ciento). En el primer bimestre, la caída sectorial fue del 18,8 por ciento.

**CUADRO N° 9
PRODUCCIÓN MANUFACTURERA PRIMARIA
(Índice de volumen físico: 1999 = 100)**

Rama de Actividad	FEB			ENE - FEB		
	2011	2012	Var. %	2011	2012	Var. %
Langostino entero	237,6	240,6	1,3	202,7	206,6	1,9
Langostino en cola	350,0	330,9	-5,5	402,5	342,6	-14,9
Pescado congelado	154,4	129,2	-16,4	191,5	133,8	-30,1
Total	225,3	206,6	-8,3	254,4	206,7	-18,8

1/ Cifras preliminares

FUENTE: Dirección Regional de Producción de Tumbes

ELABORACIÓN: BCRP, Sede Regional Piura - Dpto. de Estudios Económicos

1.1.4. Construcción

En febrero, el **sector de la construcción**, medido a través del despacho de cemento, creció en 41,3 por ciento respecto de similar

mes del año anterior. En el primer bimestre del año, el crecimiento sectorial fue de 49,8 por ciento.

CUADRO N° 10
PRINCIPALES INDICADORES DEL SECTOR CONSTRUCCIÓN

	FEBRERO			ENERO - FEBRERO		
	2011	2012	Var %	2011	2012	Var %
Despacho de cemento (tm)	3 182	4 497	41,3	5 961	8 928	49,8

1/ Variación en términos reales

FUENTE : Empresa de Cementos Pacasmayo S.A.A.

ELABORACION : BCRP, Sede Regional Piura. Dpto. de Estudios Económicos.

1.1.5. Electricidad y agua

En febrero, la **producción de electricidad y agua** cayó en 29,3 por ciento respecto de igual mes del año anterior, por la menor generación de electricidad (-70,7 por

ciento) y agua (-2,0 por ciento). En los dos primeros meses del año, el sector decreció en 36,9 por ciento con relación a similar período del año anterior.

CUADRO N° 11
PRODUCCIÓN DE ELECTRICIDAD Y AGUA

	FEBRERO			ENERO - FEBRERO		
	2011	2012	Var %	2011	2012	Var %
Electricidad (mwh)	3 752	1 101	-70,7	9 631	2 201	-77,1
Agua (m3) 1/	1 479 385	1 450 000	-2,0	3 020 485	2 911 332	-3,6
Variación del sector 2/			-29,3			-36,9

1/ Estimación de agua para febrero 2012

2/ Variación en términos reales

FUENTE : Ministerio de Energía y Minas; INEI

II. SECTOR EXTERNO

2.1 Exportaciones

En febrero, las **exportaciones** del departamento de Tumbes fueron de US\$11,4 millones, siendo inferiores en 0,6 por ciento a las de igual mes del año pasado; básicamente, por la menor oferta de productos no tradicionales (-0,8 por ciento). Al respecto, cayeron las ventas de colas de langostinos

(-21,6 por ciento), conchas de abanico (-63,5 por ciento), bananas (-42,2 por ciento) y frijoles y otras legumbres (-10,5 por ciento). En la contraparte, aumentaron los envíos de pescado congelado (1 053,2 por ciento), langostinos congelados (12,4 por ciento) y pota congelada (32,9 por ciento).

CUADRO N° 12
EXPORTACIONES DEL DEPARTAMENTO DE TUMBES POR SECTORES
(Valor FOB en miles de US \$)

	FEBRERO			ENERO - FEBRERO		
	2011	2012	Var %	2011	2012	Var %
I. Productos Tradicionales	0	24	n.d.	0	30	n.d.
Agropecuario	0	24	n.d.	0	30	n.d.
II. Productos No Tradicionales	11 504	11 416	- 0,8	23 978	21 592	- 10,0
Agropecuario	816	635	- 22,2	1 979	1 437	- 27,4
Pesquero	10 688	10 774	0,8	21 946	19 947	- 9,1
Otros	0	7	n.d.	53	208	292,5
Total Exportaciones	11 504	11 440	- 0,6	23 978	21 622	- 9,8

FUENTE : SUNAT.

ELABORACIÓN: BCRP, Sede Regional Piura. Departamento de Estudios Económicos

En los dos primeros meses del año, las exportaciones decrecieron en 9,8 por ciento, respecto de similar período del año 2011.

Los productos no tradicionales constituyeron el 99,9 por ciento de las mismas, sobresaliendo los derivados pesqueros y acuícolas.

Entre estos, cabe destacar las colas de langostinos congeladas, cuyas ventas constituyeron el 46,5 por ciento del total exportado, frente a 21,2 por ciento de pescado congelado y 11,4 por ciento de conchas de abanico.

GRAFICO N° 6
ESTRUCTURA DE LAS EXPORTACIONES POR GRUPO DE PRODUCTO

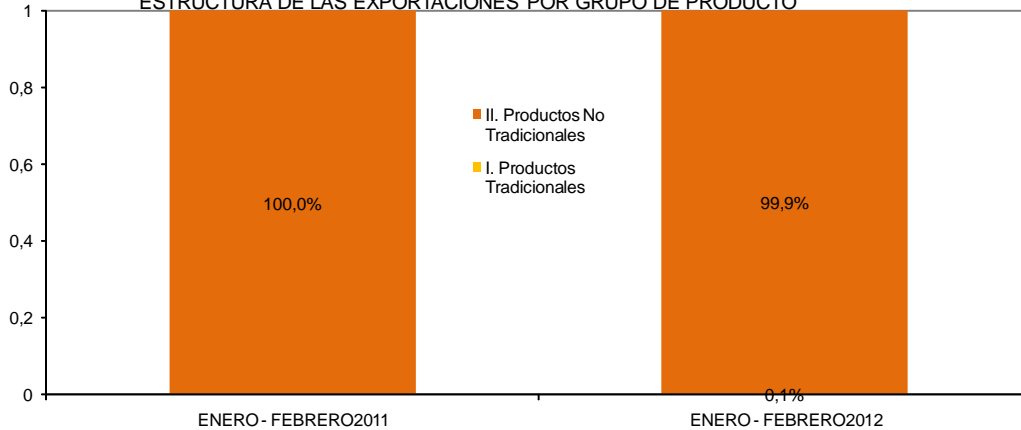

FUENTE : SUNAT.

ELABORACIÓN: BCRP, Sede Regional Piura. Dpto. de Estudios Económicos

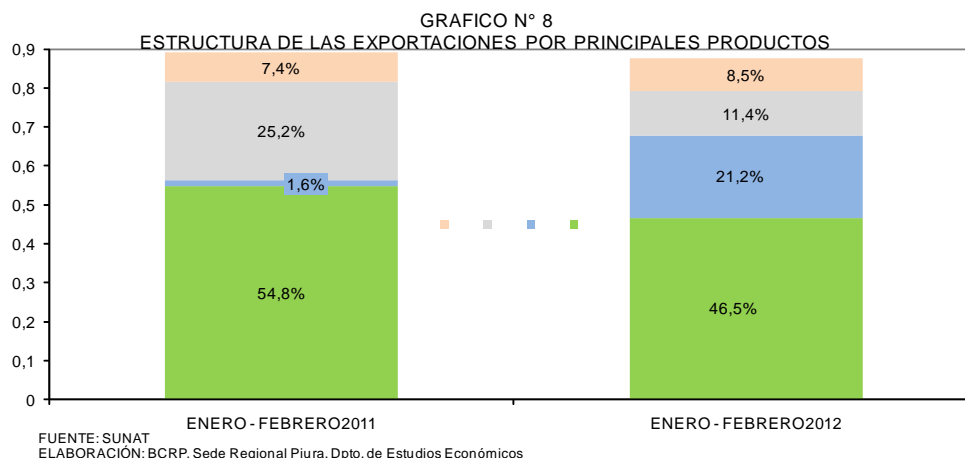
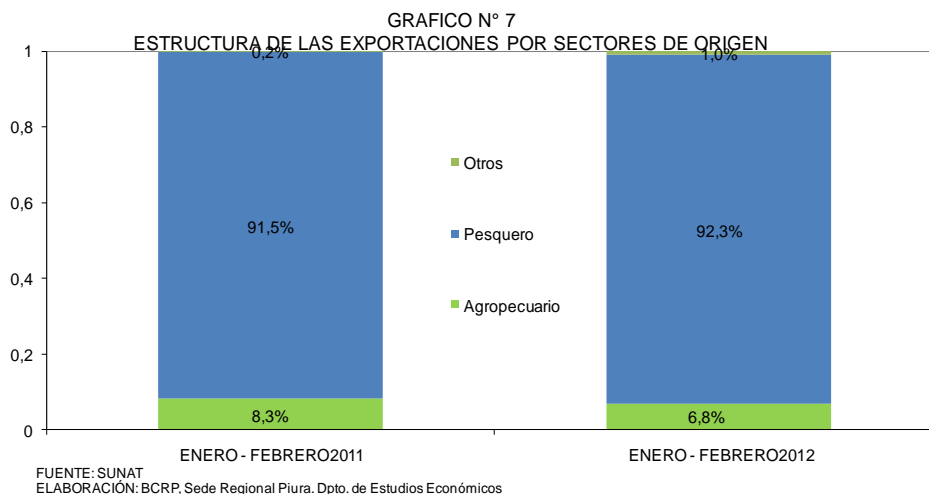

CUADRO N° 13						
EXPORTACIONES DEL DEPARTAMENTO DE TUMBES POR PRINCIPALES PRODUCTOS						
(Valor FOB en miles de US\$)						
	FEBRERO			ENERO - FEBRERO		
	2011	2012	var %	2011	2012	var %
Colas de langostinos congeladas	6 105	4 784	- 21,6	13 138	10 057	- 23,5
Pescado congelado	269	3 102	1 053,2	386	4 594	1 090,2
Conchas de abanico	2 949	1 075	- 63,5	6 054	2 464	- 59,3
Langostinos congelados	938	1 054	12,4	1 784	1 828	2,5
Pota congelada	428	569	32,9	531	753	41,8
Bananas tipo "cavendish valery"	531	307	- 42,2	998	718	- 28,1
Frijoles y otras legumbres	285	255	- 10,5	968	647	- 33,2
Preparaciones y conservas de pescado y otr	0	89	n.d.	29	117	303,4
Arroz	0	0	n.d.	0	0	n.d.
Azúcar	0	0	n.d.	0	0	n.d.
Café	0	0	n.d.	0	0	n.d.
Otros	0	205	n.d.	90	444	393,3
Total Exportaciones	11 504	11 440	- 0,6	23 978	21 622	- 9,8

FUENTE: SUNAT.
ELABORACIÓN : BCRP, Sede Regional Piura. Dpto. de Estudios Económicos

En febrero de 2012, los principales países de destino presentaron la siguiente estructura de adquisiciones, según productos:

CUADRO N° 14
ESTRUCTURA DE EXPORTACIONES POR PAÍSES DE DESTINO
ENERO - FEBRERO 2012

% del total	País	Principales productos	Valor FOB (millones \$)	Estructura % por país
68,5%	Estados Unidos		14,8	
		Colas de langostinos congeladas	8,2	55,4%
		Pescado congelado	4,6	31,1%
		Conchas de abanico	1,5	10,1%
		Otros	0,5	3,4%
10,6%	España		2,3	
		Langostinos congelados	1,1	47,8%
		Colas de langostinos congeladas	0,6	26,1%
		Pota congelada	0,4	17,4%
		Otros	0,2	8,7%
5,6%	Rusia		1,2	
		Colas de langostinos congeladas	0,9	75,0%
		Langostinos congelados	0,3	25,0%
3,7%	Australia		0,8	
		Conchas de abanico	0,8	100,0%
2,8%	Colombia		0,6	
		Legumbres	0,6	100,0%
1,9%	Francia		0,4	
		Colas de langostinos congeladas	0,3	75,0%
		Langostinos congelados	0,1	25,0%
6,9%	Otros		1,5	
100,0%	Total		21,6	

FUENTE: SUNAT.
ELABORACION : BCRP, Sede Regional Piura. Dpto. de Estudios Económicos

En cuanto a los principales productos de exportación del departamento de Tumbes, a continuación se consignan los principales países adquirentes:

CUADRO N° 15
EXPORTACIONES DE PRODUCTO POR PAÍSES DE DESTINO
ENERO - FEBRERO 2012

% del total	Producto	Principales países de destino	Valor FOB (millones \$)	Estructura % por producto
46,8%	Colas de langostinos		10,1	
		Estados Unidos	8,2	81,2%
		Rusia	0,9	8,9%
		España	0,6	5,9%
		Otros	0,4	4,0%
21,3%	Pescado congelado		4,6	
		Estados Unidos	4,6	100,0%
11,6%	Conchas de abanico		2,5	
		Estados Unidos	1,5	60,0%
		Australia	0,8	32,0%
		Otros	0,2	8,0%
8,3%	Langostinos congelados		1,8	
		España	1,1	61,1%
		Rusia	0,3	16,7%
		Estados Unidos	0,3	16,7%
		Otros	0,1	5,6%
3,7%	Pota congelada		0,8	
		España	0,4	50,0%
		Estados Unidos	0,2	25,0%
		Otros	0,2	25,0%
3,2%	Bananas Cavendish Valery		0,7	
		Japón	0,4	57,1%
		Países Bajos	0,2	28,6%
		Otros	0,1	14,3%
2,8%	Legumbres		0,6	
		Colombia	0,6	100,0%
2,3%	Otros		0,5	
100,0%	Total		21,6	

FUENTE: SUNAT.
ELABORACIÓN : BCRP, Sede Regional Piura. Dpto. de Estudios Económicos

2.2. Importaciones

En febrero, las importaciones por la aduana de Tumbes fueron de US\$8,4 millones, siendo inferiores en 8,9 por ciento respecto a las de igual mes del año pasado, por las

menores compras de bienes de consumo (-2,6 por ciento), materias primas (-9,2 por ciento) y bienes de capital (-36,1 por ciento).

CUADRO N° 16
IMPORTACIONES DEL DEPARTAMENTO DE TUMBES POR GRUPO DE PRODUCTOS 1/
(Valor FOB en miles de US \$)

	FEBRERO			ENERO - FEBRERO		
	2011	2012	Var %	2011	2012	Var %
I. BIENES DE CONSUMO	5 246	5 109	- 2,6	11 292	10 335	- 8,5
Bienes de consumo duradero	1 527	1 132	- 25,9	4 110	2 986	- 27,3
Bienes de consumo no duradero	3 719	3 977	6,9	7 182	7 349	2,3
II. MATERIAS PRIMAS Y PRODUCTOS INTERMEDIOS	2 746	2 493	- 9,2	4 786	5 160	7,8
Combustibles, lubricantes y productos conexos	0	49	n.d.	1	49	4 800,0
Materias primas y productos intermedios para la agricultura	640	668	4,4	1 092	1 315	20,4
Materias primas y productos intermedios para la industria	2 106	1 776	- 15,7	3 693	3 796	2,8
III. BIENES DE CAPITAL Y MATERIALES DE CONSTRUCCIÓN	1 183	756	- 36,1	3 542	1 551	- 56,2
Bienes de capital para la agricultura	23	8	- 65,2	23	451	1 860,9
Bienes de capital para la industria	295	616	108,8	415	637	53,5
Equipos de transporte	3	11	266,7	1 157	342	- 70,4
Materiales de construcción	862	121	- 86,0	1 947	121	- 93,8
IV. DIVERSOS	0	0	n.d.	0	4	n.d.
Diversos	0	0	n.d.	0	4	n.d.
TOTAL IMPORTACIONES	9 175	8 358	- 8,9	19 620	17 050	- 13,1

1/ Importaciones por la aduana de Tumbes

FUENTE : SUNAT.

ELABORACIÓN: BCRP, Sede Regional Piura, Departamento de Estudios Económicos

En los dos primeros meses del año, la caída de las importaciones fue de 13,1 por ciento. La compra de bienes de consumo representó

el 60,6 por ciento del total, frente al 30,3 por ciento de insumos y 9,1 por ciento de bienes de capital.

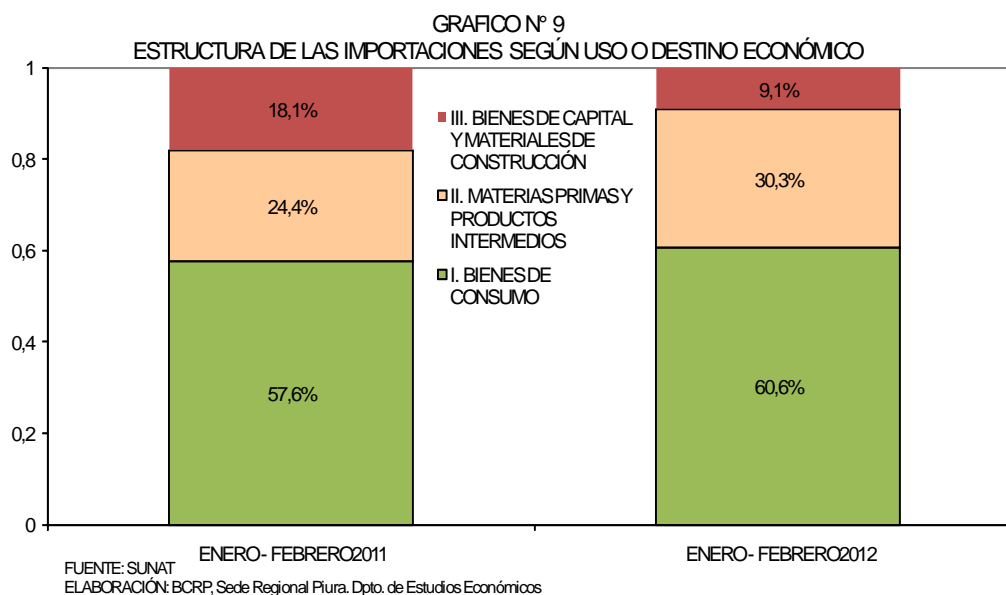

En enero-febrero, el principal país de origen de las importaciones fue Ecuador, con US\$14,3 millones de compras provenientes de este país (83,9 por ciento del total).

Las adquisiciones más importantes fueron las siguientes: refrigeradoras y congeladoras (US\$1,3 millones), calzado (US\$1,2 millones), alimentos para animales (US\$1,3 millones),

cocinas (US\$0,9 millones), pescado congelado (US\$1,1 millones), flores (US\$0,4 millones), papayas frescas (US\$0,6 millones), plástico y sus manufacturas (US\$0,4 millones), cajas de papel y cartón (US\$0,9 millones), perfumes (US\$0,4 millones), jabones y demás preparaciones para lavar (US\$0,3 millones), flores (US\$0,9 millones), entre otras.

CUADRO N° 17
IMPORTACIONES POR EL DEPARTAMENTO DE TUMBES
Principales países proveedores y principales productos importados
ENERO-FEBRERO 2012

País	% del total	Principal producto
Ecuador	83,9%	Refrigeradoras; pescado congelado; flores; papayas frescas
Colombia	13,4%	Perfumes y productos de belleza
Países Bajos	2,7%	Tableros de madera
Total	100,0%	

FUENTE: SUNAT.

ELABORACIÓN: BCRP, Sede Regional Piura. Departamento de Estudios Económicos.

III. FINANZAS PÚBLICAS

3.1. Gobierno Central

En febrero, los ingresos tributarios recaudados en Tumbes bordearon los S/.7,3 millones, denotando una caída de 19,7 por ciento con relación a igual mes del año anterior. Este desempeño es atribuible principalmente a la menor captación del impuesto general a las ventas (-26,4 por

ciento), lo que no pudo ser compensado por la mayor recaudación de impuestos a los ingresos (10,5 por ciento).

En el primer bimestre, los ingresos fiscales se contrajeron en 20,9 por ciento con relación a análogo período del 2011.

CUADRO N° 18
INGRESOS RECAUDADOS EN TUMBES
(En miles de Nuevos Soles)

	Febrero			Enero - Febrero		
	2011	2012	Var.% 1/	2011	2012	Var.% 1/
I. INGRESOS TRIBUTARIOS	8 652	7 233	-19,7	18 870	15 525	-21,0
1. Impuestos a los Ingresos	1 443	1 660	10,5	3 246	3 682	8,8
Personas Naturales	300	387	24,1	754	922	17,3
Personas Jurídicas	1 111	1 213	4,8	2 423	2 684	6,3
Regularización	32	60	79,6	69	75	4,3
2. Impuestos a la Importación	139	144	-1,0	300	268	-14,4
3. Impuesto General a las ventas (IGV)	6 418	4 922	-26,4	14 100	10 510	-28,5
Operaciones Internas	1 720	1 008	-43,7	3 830	2 537	-36,4
Operaciones Externas	4 698	3 914	-20,0	10 270	7 973	-25,5
4. Impuesto Selectivo al Consumo (ISC)2/	212	40	-82,0	381	145	-63,6
5. Otros Ingresos tributarios	440	467	2,1	841	921	5,0
II. INGRESOS NO TRIBUTARIOS	8	23	173,0	24	42	67,8
TOTAL	8 660	7 256	-19,6	18 894	15 567	-20,9

1/ Variación en términos reales

2/ Incluye ISC por operaciones externas

Fuente: Superintendencia Nacional de Administración Tributaria - SUNAT

Elaboración: BCRP, Sede Regional Piura. Departamento de Estudios Económicos

3.2. Gobierno Regional

En febrero, el gasto del Gobierno Regional ascendió a S/. 36,6 millones, superando en 128,2 por ciento al ejecutado en igual mes del año anterior. Este comportamiento obedeció a la sustancial expansión en los gastos de capital (1 085,3 por ciento), los cuales se destinaron principalmente al

hospital nivel II-2 José Mendoza Olavarría (S/.1,8 millones), mejoramiento de rutas y caminos (S/.1,3 millones) y defensas ribereñas (S/.14,3 millones).

De este modo, el gasto de la autoridad regional en el primer bimestre casi se duplicó.

CUADRO N° 19
TUMBES: GASTOS DEL GOBIERNO REGIONAL
(En miles de Nuevos Soles)

	Febrero			Enero - Febrero		
	2011	2012	Var.% 1/	2011	2012	Var.% 1/
GASTOS CORRIENTES	13 836	17 238	19,6	27 891	33 484	15,2
Personal y Obligaciones Sociales	8 516	11 667	31,5	19 541	24 676	21,2
Pensiones y Otras Prest.Soc.	1 472	1 582	3,2	3 444	3 499	-2,5
Bienes y Servicios	2 827	2 431	-17,4	3 672	3 681	-3,7
Donaciones y Transferencias	0	0	0,0	0	0	0,0
Otros Gastos Corrientes	1 021	1 558	46,6	1 234	1 627	26,5
GASTOS DE CAPITAL	1 571	19 390	1 085,3	1 716	27 821	1 457,4
Adq. Activos no financieros	1 571	19 390	1 085,3	1 716	27 821	1 457,4
Otros Gastos de Capital	0	0	0,0	0	0	0,0
TOTAL	15 406	36 628	128,2	29 607	61 304	98,7

1/ Variación en términos reales

Fuente: Ministerio de Economía y Finanzas

Elaboración: BCRP, Sede Regional Piura - Departamento de Estudios Económicos

El financiamiento del gasto mensual se realizó principalmente con “Recursos Ordinarios”, los cuales representaron el 67,0 por ciento del total y registraron una expansión del 86,8 por ciento en relación

con febrero del año anterior. No obstante, los “Recursos Determinados” mostraron un incremento sustancialmente mayor (348,1 por ciento).

CUADRO N° 20
TUMBES: GASTOS DEL GOBIERNO REGIONAL POR FUENTE DE FINANCIAMIENTO
(En miles de Nuevos Soles)

	Febrero			Enero - Febrero		
	2011	2012	Var.% 1/	2011	2012	Var.% 1/
Recursos ordinarios	12 607	24 533	86,8	26 530	40 694	47,1
Recursos determinados	2 514	11 734	348,1	2 666	20 159	626,7
Recursos directamente recaudados	242	314	24,6	368	404	5,5
Donaciones y transferencias	43	46	2,7	43	46	2,7
TOTAL	15 406	36 628	128,2	29 607	61 304	98,7

1/ Variación en términos reales

Fuente: Ministerio de Economía y Finanzas

Elaboración: BCRP, Sede Regional Piura - Departamento de Estudios Económicos

El Presupuesto Institucional Modificado (PIM), al finalizar febrero, registró una ejecución del 16,1 por ciento, con un

avance de 15,8 por ciento en gastos corrientes y de 16,4 por ciento en gastos de capital.

IV. MONEDA Y CRÉDITO

4.1. Depósitos del Sistema Financiero

El saldo de depósitos del sistema financiero alcanzó los S/.167,8 millones al finalizar el mes bajo análisis, registrando un incremento real del 5,1 por ciento con relación a similar mes del año pasado. Esto obedeció a la expansión en las captaciones de las empresas bancarias (2,2 por ciento) e instituciones de microfinanzas (9,3 por

ciento).

La solarización de los depósitos fue del 73,2 por ciento, en línea con un crecimiento interanual del 10,0 por ciento por parte de los depósitos en moneda nacional, en contraste con una caída del 6,5 por ciento de las captaciones en moneda extranjera.

CUADRO N° 21
TUMBES: DEPÓSITOS DEL SISTEMA FINANCIERO
(Saldos en miles de nuevos soles)

	FEBRERO		
	2011	2012	Var.% 1/
Empresas Bancarias	90 679	96 502	2,2
Instituciones de Microfinanzas	62 684	71 346	9,3
Cajas Municipales	59 451	67 367	8,8
Cajas Rurales	1 892	2 426	23,1
Empresas Financieras	1 341	1 553	11,2
Total	153 362	167 848	5,1
En M/N	107 122	122 793	10,0
En M/E	46 240	45 055	-6,5

1/ Variación en valores reales

FUENTE: Superintendencia de Banca y Seguros (SBS)

ELABORACIÓN: BCRP, Sede Regional Piura. Departamento de Estudios Económicos

Los ahorros corrientes predominaron en la estructura de las captaciones, con una

importancia relativa del 47,6 por ciento y un incremento interanual del 6,1 por ciento.

CUADRO N° 22
TUMBES: EVOLUCIÓN SEGÚN TIPO DE DEPÓSITOS
(Saldos en miles de nuevos soles)

	FEBRERO		
	2011	2012	Var.% 1/
Vista	30 786	31 722	-1,1
Ahorros	72 368	79 952	6,1
A plazo	50 208	56 174	7,4
Total	153 362	167 848	5,1

1/ Variación en valores reales

FUENTE: Superintendencia de Banca y Seguros (SBS)

ELABORACIÓN: BCRP, Sede Regional Piura. Departamento de Estudios Económicos

La Caja Municipal de Sullana es la entidad que registra la mayor participación en el saldo total de depósitos, con una significación del 26,7 por ciento, seguida del Banco de Crédito (21,2 por ciento) y del

Banco Continental (18,2 por ciento). En conjunto, estas tres entidades dan cuenta del 66,1 por ciento de las captaciones del sistema.

CUADRO N° 23
TUMBES: PARTICIPACIÓN EN LOS DEPÓSITOS
(en %)

	FEBRERO		
	Miles de S/.	Mes	Acumulado
Caja Municipal Sullana	44 864	26,7	26,7
Crédito	35 553	21,2	47,9
Continental	30 526	18,2	66,1
Caja Piura	14 113	8,4	74,5
Financiero	11 492	6,8	81,4
Interbank	9 831	5,9	87,2
Caja Municipal Trujillo	7 846	4,7	91,9
Scotiabank	5 387	3,2	95,1
Mi Banco	3 714	2,2	97,3
CR Nuestra Gente	2 426	1,4	98,8
Crediscotia Financiera	1 553	0,9	99,7
Caja Municipal Paita	544	0,3	100,0
TOTAL	167 848	100	

FUENTE: Superintendencia de Banca y Seguros (SBS)

ELABORACIÓN: BCRP, Sede Regional Piura. Departamento de Estudios Económicos

4.2 Créditos del Sistema Financiero

El saldo de créditos bordeó los S/.508,5 millones, lo que implicó un incremento real del 9,9 por ciento respecto de febrero del año anterior. Esto se explica básicamente por las mayores colocaciones de las instituciones de microfinanzas (17,0 por ciento de crecimiento interanual).

El porcentaje de solarización de los créditos es del 85,2 por ciento, en un contexto en que las colocaciones en moneda nacional crecieron a una tasa interanual del 11,9 por ciento, mientras que los créditos en moneda extranjera se contrajeron en 0,4 por ciento

CUADRO N° 24
TUMBES: CRÉDITO DEL SISTEMA FINANCIERO
(Saldos en miles de nuevos soles)

	FEBRERO		
	2011	2012	Var.% 1/
Empresas Bancarias	239 521	259 165	3,9
Instituciones de Microfinanzas	204 591	249 305	17,0
Cajas Municipales	161 774	190 999	13,3
Cajas Rurales	13 851	13 854	-4,0
Edpymes	0	1 626	nd
Empresas Financieras	28 966	42 826	41,9
Total	444 112	508 470	9,9
En M/N	371 558	433 197	11,9
En M/E	72 553	75 273	-0,4

1/ Variación en valores reales

FUENTE: Superintendencia de Banca y Seguros (SBS)

ELABORACIÓN: BCRP, Sede Regional Piura. Departamento de Estudios Económicos

La Caja Municipal de Sullana exhibe una participación del 19,7 por ciento en las colocaciones del sistema, seguida del Banco Crédito (17,4 por ciento) y la Caja

Piura (13,1 por ciento). Estas tres entidades, conjuntamente, alcanzan una significación del 50,1 por ciento.

CUADRO N° 25
TUMBES: PARTICIPACIÓN EN LOS CRÉDITOS
(en %)

	FEBRERO		
	Miles de S/.	Mes	Acumulado
Caja Municipal Sullana	99 956	19,7	19,7
Crédito	88 225	17,4	37,0
Caja Piura	66 565	13,1	50,1
Continental	63 395	12,5	62,6
Financiero	37 982	7,5	70,0
Crediscotia Financiera	34 646	6,8	76,9
Mi Banco	29 216	5,7	82,6
Scotiabank	28 178	5,5	88,1
Caja Municipal Trujillo	17 287	3,4	91,5
CR Nuestra Gente (*)	13 854	2,7	94,3
Interbank	12 169	2,4	96,7
Financiera Efectiva	7 270	1,4	98,1
Caja Municipal Paita	7 191	1,4	99,5
EDPYME MARCIMEX S.A. 1/	1 626	0,3	99,8
Financiera TFC S A	909	0,2	100,0
TOTAL	508 470	100,0	

(*) Mediante Res.SBS de agosto, se fusionó CR Nor Perú a CR Sur y ED. Crear Tacna.

FUENTE: Superintendencia de Banca y Seguros (SBS)

ELABORACIÓN: BCRP, Sede Regional Piura. Departamento de Estudios Económicos

Al cierre del mes bajo análisis, el saldo de las colocaciones superó en S/.340,6 millones al de depósitos; es decir, en 202,9 por ciento.

De otro lado, predominaron los créditos de consumo (36,7 por ciento); sin embargo, correspondió a los créditos hipotecarios el mayor dinamismo (35,7 por ciento de expansión interanual).

CUADRO N° 26
Colocaciones por Tipo de Crédito
(Saldos en miles de nuevos soles)

Tipo Crédito	Feb-11	Feb-12	Var.% 1/	Part.%(Feb.12)
Microempresas	77 458	85 167	5,6	16,7%
Consumo	166 717	186 458	7,4	36,7%
Hipotecario	12 316	17 405	35,7	3,4%
Corporativos	0	0	0,0	0,0%
Grandes empresas	501	0	-100,0	0,0%
Medianas empresas	54 334	66 351	17,2	13,0%
Pequeñas empresas	132 785	153 089	10,7	30,1%
Total	444 112	508 470	9,9	100,0%

1/ Variación en términos reales

FUENTE: Superintendencia de Banca y Seguros (SBS)

En cuanto a la cartera pesada, ésta se situó en 4,5 por ciento, resultando mayor en 0,3 puntos porcentuales a la morosidad de febrero del 2011.

CUADRO N° 27
TUMBES: MOROSIDAD EN EL SISTEMA FINANCIERO1/
(En % de las colocaciones brutas)

	FEBRERO		Feb.12/Feb.11
	2011	2012	Var.% 1/
Banco de la Nación	0,4	0,5	0,1
Empresas Bancarias	4,2	5,0	0,8
Instituciones de Microfinanzas			
Cajas Municipales	5,2	5,3	0,1
Cajas Rurales	2,1	3,4	1,3
Edpymes	-	3,4	nd
Empresas Financieras	3,5	2,8	-0,7
Total	4,2	4,5	0,3

1/ Cartera pesada= créditos vencidos + créditos en cobranza judicial / colocaciones brutas

FUENTE: Superintendencia de Banca y Seguros (SBS)

ELABORACIÓN: BCRP, Sede Regional Piura. Departamento de Estudios Económicos

5.3. Crédito a la pequeña y microempresa

En febrero, el crédito otorgado a la pequeña y microempresa acumuló un saldo de S/.238,3 millones; es decir, 8,8 por ciento

más, en términos reales, respecto del mismo mes del año anterior.

CUADRO N° 28
CRÉDITO OTORGADO A LA PEQUEÑA Y MICROEMPRESA
(Saldos en miles de nuevos soles)

	FEBRERO		
	2011	2012	Var. %
Bancos	72 788	89 806	18,4
Cajas Municipales	116 454	121 567	0,2
Cajas Rurales	8 070	9 052	7,7
Empresas Financieras	12 931	17 831	32,4
TOTAL	210 243	238 256	8,8

FUENTE: Superintendencia de Banca y Seguros (SBS)

ELABORACIÓN: BCRP, Sucursal Piura. Dpto. de Estudios Económicos

INFORMACIÓN ESTADÍSTICA MENSUAL

ANEXO 1

**TUMBES: PRODUCCIÓN AGROPECUARIA
(TM)**

	2011												2012	
	ENE	FEB	MAR	ABR	MAY	JUN	JUL	AGO	SEP	OCT	NOV	DIC	ENE	FEB
AGRÍCOLA														
Arroz	16 071	289	0	0	2 719	44 741	20 664	65	20	0	2 349	54 792	13 080	17
Cacao	34	35	44	30	38	33	37	30	53	35	48	48	47	42
Frijol Caupi	0	2	0	20	2	7	4	16	4	4	2	14	9	1
Limón	1 472	1 366	1 236	1 275	1 070	430	269	213	593	815	1 226	1 609	1 769	1 802
Maíz Amarillo	33	35	27	17	35	434	62	46	29	68	103	32	36	16
Maíz Choclo	109	68	88	85	76	97	86	212	119	216	146	181	114	47
Mango	322	0	0	0	0	0	0	0	0	0	30	42	358	87
Melón	0	0	0	0	0	0	0	0	0	0	0	1	0	0
Plátano	7 886	8 124	8 153	8 317	8 156	7 918	7 816	7 916	7 816	7 822	8 200	8 803	9 168	8 377
Soya	20	4	3	0	6	11	8	8	12	8	2	0	10	1
Tabaco	0	0	0	0	0	0	0	0	0	0	0	0	0	0
Yuca	240	54	0	0	0	52	33	0	68	225	82	53	38	201
PECUARIO														
Carne de ave	11	7	11	8	11	10	11	11	11	11	12	14	12	11
Carne de caprino	22	25	20	20	20	22	20	24	24	23	21	14	14	13
Carne de ovino	10	11	8	8	8	8	8	8	9	8	9	9	12	13
Carne de porcino	56	70	75	68	59	67	72	79	77	77	64	60	82	71
Carne de vacuno	59	65	71	73	70	71	75	69	87	100	95	85	68	67
Huevos	3	4	3	3	3	3	3	4	3	4	4	4	4	4
Leche	53	53	42	45	45	44	46	45	48	49	59	54	66	61

FUENTE : Dirección del Ministerio de Agricultura Tumbes

ANEXO 2

**TUMBES: PRODUCCIÓN PESQUERA
(T.M.)**

	2011												2012	
	ENE	FEB	MAR	ABR	MAY	JUN	JUL	AGO	SEP	OCT	NOV	DIC	ENE	FEB
CHD 1/	5 241	3 280	3 442	3 284	3 050	3 200	2 744	3 272	5 321	4 527	5 080	4 391	2 461	2 691
Congelado	3 626	2 409	2 304	2 175	2 168	1 874	2 050	2 694	3 407	3 699	3 500	3 200	1 596	1 891
Curado	6	4	4	4	4	4	4	4	5	6	6	6	6	0
Fresco	1 609	867	1 134	1 105	878	1 322	690	574	1 909	822	1 574	1 185	859	800
TOTAL	5 241	3 280	3 442	3 284	3 050	3 200	2 744	3 272	5 321	4 527	5 080	4 391	2 461	2 691

1/ Consumo Humano Directo

FUENTE : Dirección del Ministerio de Pesquería - Tumbes

ELABORACIÓN: Dpto. de Estudios Económicos BCRP - Sede Regional Piura

ANEXO 3

**TUMBES: EXPORTACIONES FOB POR GRUPOS DE PRODUCTO 1/
(MILES US\$)**

TIPO	2011												2012	
	ENE	FEB	MAR	ABR	MAY	JUN	JUL	AGO	SEP	OCT	NOV	DIC	ENE	FEB
I. PRODUCTOS TRADICIONALES	0	0	0	0	0	0	556	97	0	0	9	0	6	24
AGRÍCOLAS	0	0	0	0	0	0	556	97	0	0	9	0	6	24
II. PRODUCTOS NO TRADICIONALES	12 474	11 504	14 227	11 639	11 213	9 514	9 429	10 733	10 342	11 013	8 379	13 760	10 176	11 416
AGROPECUARIOS	1 163	816	2 195	907	799	1 387	1 801	1 102	607	812	548	486	802	635
PESQUEROS	11 258	10 688	11 836	10 690	10 396	8 096	7 628	9 584	9 626	10 002	7 801	13 257	9 173	10 774
MADERAS Y PAPELES	16	0	0	0	0	0	0	0	0	0	0	0	0	0
METAL MECÁNICO	1	0	0	0	0	19	0	0	82	0	0	0	19	0
MINERÍA NO METALICA	0	0	0	0	0	0	0	0	0	0	0	0	0	0
TEXTIL	0	0	166	0	18	0	0	0	0	0	13	0	0	0
SIDERO METALURGICO	0	0	0	0	0	0	0	0	6	0	0	0	0	0
QUIMICOS	11	0	0	0	0	4	0	5	13	4	17	17	0	0
RESTO DE PRODUCTOS NO TRADICIONALES	25	0	30	42	0	7	0	41	9	194	0	0	183	7
TOTAL EXPORTACIONES	12 474	11 504	14 227	11 639	11 213	9 514	9 985	10 829	10 342	11 013	8 388	13 760	10 182	11 440

† Cifras preliminares

FUENTE: SUNAT. www.sunat.gob.pe

ELABORACION: BCRP. Sede Regional Piura. Departamento de Estudios Económicos

ANEXO 4

**TUMBES: EXPORTACIONES DE PRODUCTOS TRADICIONALES 1/
(Miles de US\$)**

TIPO	2011												2012	
	ENE	FEB	MAR	ABR	MAY	JUN	JUL	AGO	SEP	OCT	NOV	DIC	ENE	FEB
AGRICOLAS	0	0	39	51	124	253	556	97	0	0	9	0	6	24
Azúcar														
Volúmen (TM)	0	0	0	0	0	0	0	0	0	0	0	0	0	0
Valor(Miles US\$)	0	0	0	0	0	0	0	0	0	0	0	0	0	0
Café														
Volúmen (TM)	0	0	0	0	0	0	150	35	0	0	0	0	0	0
Valor(Miles US\$)	0	0	0	0	0	0	556	97	0	0	0	0	0	0
Otros Productos Tradicionales														
Volúmen (TM)	0	0	60	64	53	39	0	0	0	0	30	0	20	24
Valor(Miles US\$)	0	0	39	51	124	253	0	0	0	0	9	0	6	24
TOTAL	0	0	39	51	124	253	556	97	0	0	9	0	6	24

1/ Cifras preliminares

FUENTE: SUNAT www.sunat.gob.pe

ELABORACIÓN: BCRP, Sede Regional Piura. Departamento de Estudios Económicos

ANEXO 5

**TUMBES: EXPORTACIONES DE PRODUCTOS NO TRADICIONALES 1/
(Miles de US\$)**

TIPO	2011												2012	
	ENE	FEB	MAR	ABR	MAY	JUN	JUL	AGO	SEP	OCT	NOV	DIC	ENE	FEB
AGROPECUARIOS	1 163	816	2 195	907	799	1 387	1 801	1 102	607	812	548	486	802	635
CEREALES Y SUS PREPARACIONES	0	0	0	0	29	0	0	10	0	0	0	0	0	0
FRUTAS	467	531	530	393	267	270	268	244	282	416	548	352	410	307
LEGUMBRES	683	285	1 665	515	498	1 117	1 534	597	326	396	0	134	392	255
PRODUCTOS VEGETALES DIVERSOS	12	0	0	0	5	0	0	28	0	0	0	0	0	73
TE, CAFÉ, CACA O Y ESENCIAS	0	0	0	0	0	0	0	223	0	0	0	0	0	0
RESTO DE PRODUCTOS AGROPECUARIOS	0	0	0	0	0	0	0	0	0	0	0	0	0	0
PESQUEROS	11 258	10 688	11 836	10 690	10 396	8 096	7 628	9 584	9 626	10 002	7 801	13 257	9 173	10 774
CRUSTACEOS Y MOLUSCOS	11 088	10 419	11 640	10 540	10 032	7 990	7 536	9 288	9 417	9 796	7 437	12 142	7 619	7 482
PESCADO CONGELADO	117	269	161	7	337	1	28	184	141	168	170	1 066	1 491	3 102
PESCADO SECO	0	0	0	0	0	0	0	0	0	0	0	0	0	0
PREPARACIONES Y CONSERVAS	29	0	34	143	4	0	42	112	29	0	114	14	28	89
RESTO PRODUCTOS PESQUEROS	24	0	0	0	23	105	21	0	38	38	80	35	35	100
MADERAS Y PAPELES	16	0	0	0	0	0	0	0	0	0	0	0	0	0
METAL MECÁNICO	1	0	0	0	0	19	0	0	82	0	0	0	19	0
MINERIA NO METALICA	0	0	0	0	0	0	0	0	0	0	0	0	0	0
TEXTIL	0	0	166	0	18	0	0	0	0	0	13	0	0	0
SIDERO METALURGICO	0	0	0	0	0	0	0	0	6	0	0	0	0	0
QUIMICO	11	0	0	0	0	4	0	5	13	4	17	17	0	0
RESTO DE PRODUCTOS NO TRADICIONALES	25	0	30	42	0	7	0	41	9	194	0	0	183	7
TOTAL	12 473	11 505	14 227	11 639	11 214	9 514	9 429	10 733	10 342	11 012	8 379	13 760	10 176	11 416

1/ Cifras preliminares

FUENTE: SUNAT. www.sunat.gob.pe

ELABORACION: BCRP. Sede Regional Piura. Departamento de Estudios Económicos

ANEXO 6

TUMBES: EXPORTACIONES FOB POR BLOQUE ECONOMICO Y PAISES
(Miles de US\$)

BLOQUE ECONOMICO	2011												2012	
	ENE	FEB	MAR	ABR	MAY	JUN	JUL	AGO	SEP	OCT	NOV	DIC	ENE	FEB
I. AMÉRICA	9 597	7 205	10 205	7 315	7 181	6 036	6 913	7 263	3 527	4 368	3 982	8 209	8 154	8 020
TLCAN	8 849	6 920	8 272	6 272	6 605	4 784	4 823	5 920	3 097	3 638	3 694	7 753	7 345	7 519
Canadá	0	0	0	0	0	0	0	43	0	60	35	0	0	41
Estados Unidos	8 849	6 920	8 272	6 272	6 605	4 784	4 823	5 877	3 097	3 578	3 660	7 753	7 345	7 478
Mexico	0	0	0	0	0	0	0	0	0	0	0	0	0	0
CAN	748	285	1 900	867	576	1 252	2 090	1 179	392	658	108	456	634	443
Bolivia	0	0	0	0	0	4	0	0	0	0	0	0	0	0
Colombia	683	285	1 665	525	478	1 117	2 090	903	326	396	0	134	392	255
Ecuador	65	0	235	342	99	131	0	276	66	261	108	322	242	188
Venezuela	0	0	0	0	0	0	0	0	0	0	0	0	0	0
CHILE	0	0	0	0	0	0	0	164	0	0	142	0	74	0
PANAMÁ	0	0	33	0	0	0	0	0	0	0	37	0	0	35
Resto de América	0	0	0	176	0	0	0	0	38	72	0	0	101	24
II. EUROPA	1 982	3 717	3 544	3 336	3 366	2 327	2 336	3 044	6 140	4 977	3 962	3 470	1 116	1 913
UNIÓN EUROPEA	1 982	3 717	3 544	3 336	3 366	2 327	2 336	3 044	6 097	4 977	3 962	3 470	1 116	1 913
Alemania	43	119	32	0	0	0	0	0	0	0	0	0	11	0
Bélgica	35	201	175	440	689	276	0	348	185	25	348	586	13	0
España	1 082	1 255	1 915	2 358	2 094	1 519	2 179	1 723	1 259	1 150	1 814	1 798	814	1 420
Francia	655	1 829	1 018	197	333	396	0	641	4 014	3 226	1 502	580	146	268
Italia	0	135	270	0	0	74	76	0	0	0	0	0	0	60
Países Bajos	167	178	76	284	13	0	25	332	639	577	297	454	104	152
Resto de la UE	0	0	59	57	238	62	56	0	0	0	0	52	28	14
RESTO EUROPA	0	0	0	0	0	0	0	0	42	0	0	0	0	0
III. ASIA	676	348	286	1 040	790	1 403	736	522	675	1 667	444	1 106	632	0
China	0	0	24	130	191	399	115	0	23	23	0	0	0	20
Japón	178	222	205	224	265	152	176	118	137	184	161	152	176	207
Hong Kong	0	0	0	0	0	0	0	0	0	0	0	0	0	0
Taiwan	242	0	0	238	0	0	0	0	0	0	31	0	0	0
Resto de Asia	256	127	56	448	335	851	445	405	515	1 460	252	955	455	711
IV. OCEANÍA	218	234	232	0	0	0	0	0	0	0	0	974	280	568
V. AFRICA	0	0	0	0	0	0	0	0	0	0	0	0	0	0
TOTAL	12 473	11 505	14 266	11 690	11 337	9 767	9 985	10 829	10 342	11 012	8 388	13 760	10 183	10 501

† Cifras preliminares

FUENTE: SUNAT. www.sunat.gob.pe

ELABORACION: BCRP. Sede Regional Piura. Departamento de Estudios Económicos

ANEXO 7

**TUMBES: IMPORTACIONES POR USO O DESTINO ECONOMICO 1/
(Miles de US\$)**

RUBROS	2011												2012	
	ENE	FEB	MAR	ABR	MAY	JUN	JUL	AGO	SEP	OCT	NOV	DIC	ENE	FEB
I. BIENES DE CONSUMO	6 046	5 246	7 653	6 992	5 497	3 965	4 201	5 274	5 570	6 727	5 738	5 721	5 225	5 109
Bienes de consumo no duradero	3 463	3 719	6 021	4 851	3 731	2 673	2 681	3 355	3 695	4 825	3 903	3 669	3 371	3 978
Bienes de consumo duradero	2 583	1 527	1 632	2 141	1 766	1 292	1 520	1 919	1 875	1 902	1 835	2 052	1 854	1 132
II. MATERIAS PRIMAS Y PRODUCTOS INTERMEDIOS	2 041	2 746	2 898	2 811	2 743	2 651	2 511	2 805	3 587	5 144	2 232	2 526	2 667	2 493
Combustibles,lubricantes y prod. conexos	1	0	0	0	24	1	0	46	1 018	2 635	0	0	0	49
Materia prima para la agricultura	452	640	1 044	897	575	394	523	588	613	607	447	532	647	668
Materia prima para la industria	1 587	2 106	1 853	1 913	2 144	2 256	1 988	2 171	1 956	1 902	1 785	1 994	2 020	1 776
III. BIENES DE CAPITAL Y MATERIALES DE CONSTRUCCIÓN	2 358	1 183	623	1 286	784	484	1 038	755	1 256	1 764	1 112	1 460	795	756
Para la agricultura	0	23	1	35	0	0	1	35	64	60	1	77	0	8
Para la construcción	1 084	862	303	424	600	248	367	220	509	893	445	307	331	121
Para la industria	120	295	318	805	171	214	633	500	682	788	667	1 072	443	616
Equipo de Transporte	1 154	3	0	21	14	22	37	0	1	24	0	5	21	11
IV. OTROS BIENES	0	0	0	0	0	0	0	0	0	0	0	0	4	0
TOTAL	10 445	9 175	11 173	11 088	9 025	7 101	7 750	8 835	10 412	13 635	9 083	9 707	8 692	8 358

1/ Cifras preliminares

FUENTE: SUNAT. www.sunat.gob.pe

ELABORACION: BCRP. Sede Regional Piura. Departamento de Estudios Económicos

ANEXO 8

TUMBES: INGRESOS CORRIENTES DEL GOBIERNO CENTRAL
(Miles de nuevos soles)

	2011												2012	
	ENE	FEB	MAR	ABR	MAY	JUN	JUL	AGO	SEP	OCT	NOV	DIC	ENE	FEB
I. Ingresos Tributarios	10 226	8 587	9 561	9 287	7 871	7 079	6 843	7 909	9 154	9 855	8 398	8 281	8 292	7 233
1. Impuesto a la Renta	1 803	1 443	1 862	1 895	1 318	1 383	1 501	1 553	1 510	1 814	1 732	1 585	2 021	1 660
. Personas Naturales	455	300	381	394	409	334	408	421	350	546	403	399	535	387
. Personas Jurídicas	1 312	1 111	1 114	779	799	936	993	1 113	1 136	1 210	1 200	1 153	1 471	1 213
. Regularización	37	32	367	722	110	114	100	20	25	59	129	34	15	60
2. Impuesto a la Importación	161	139	120	131	201	121	83	113	115	135	109	134	124	144
3. Impuesto a la Prod. y Cons.	7 843	6 558	7 162	6 521	5 883	5 024	4 847	5 827	6 518	7 432	6 091	5 895	5 693	4 962
I.G.V.	2 271	1 859	1 334	1 185	1 484	1 204	1 205	1 752	1 513	1 552	1 281	1 225	5 588	4 922
. Operaciones Internas	2 110	1 720	1 214	1 054	1 283	1 083	1 121	1 638	1 398	1 417	1 172	1 091	1 529	1 008
. Operaciones Externas	161	139	120	131	201	121	83	113	115	135	109	134	4 059	3 914
I.S.C.	5 572	4 698	5 828	5 336	4 399	3 821	3 642	4 075	5 005	5 881	4 810	4 670	105	40
4. Otros	418	447	417	741	469	551	412	415	1 010	474	467	665	453	467
5. Devoluciones	0	0	0	0	0	0	0	0	0	0	0	0	0	0
II. Ingresos No Tributarios	169	212	351	363	327	183	102	58	97	56	40	56	20	23
TOTAL	10 395	8 799	9 912	9 651	8 198	7 262	6 945	7 967	9 251	9 911	8 438	8 336	8 311	7 256

FUENTE: Superintendencia Nacional de Administración Tributaria - SUNAT

ELABORACION: BCRP. Sede Regional Piura. Departamento de Estudios Económicos

ANEXO 9

TUMBES: DEPÓSITOS Y OBLIGACIONES DEL SISTEMA FINANCIERO
(Saldos en miles de nuevos soles)

ENTIDADES FINANCIERAS	2011												2012	
	ENE	FEB	MAR	ABR	MAY	JUN	JUL	AGO	SEP	OCT	NOV	DIC	ENE	FEB
I.- SISTEMA BANCARIO	88 472	90 679	88 322	87 206	80 915	83 636	86 959	89 532	88 557	84 158	83 908	88 472	94 397	96 502
A. BANCO DE LA NACIÓN														
B. EMPRESAS BANCARIAS	88 472	90 679	88 322	87 206	80 915	83 636	86 959	89 532	88 557	84 158	83 908	88 472	94 397	96 502
Crédito	32 417	33 407	32 268	32 500	29 639	30 387	33 751	34 014	35 608	30 720	30 369	32 417	34 355	35 553
Interbank	10 805	8 716	9 563	8 851	9 157	9 902	10 639	9 847	9 470	8 557	7 953	10 805	8 887	9 831
Scotiabank	4 857	7 862	6 177	5 691	4 175	3 747	3 776	5 400	4 424	5 329	4 959	4 857	4 461	5 387
B B V A Banco Continental	29 337	29 232	28 579	29 233	26 189	26 942	27 249	26 521	25 789	26 878	27 657	29 337	30 603	30 526
Financiero	7 316	7 885	8 051	7 224	8 044	9 077	8 072	10 730	10 275	9 106	9 173	7 316	12 326	11 492
Mi Banco	3 740	3 577	3 683	3 707	3 711	3 582	3 472	3 020	2 992	3 568	3 797	3 740	3 765	3 714
II. INSTITUCIONES DE MICROFINANZAS	63 675	62 684	62 558	61 401	61 345	64 446	63 697	64 331	64 468	64 171	66 976	63 675	73 399	71 346
CAJAS MUNICIPALES	60 353	59 451	58 833	57 648	57 606	60 721	60 127	60 692	60 788	60 594	63 273	60 353	69 490	67 367
CMAC Paíta	227	448	305	246	281	258	335	366	442	497	477	227	509	544
CMAC Sullana	39 364	38 814	38 396	37 786	38 352	40 085	39 157	39 741	40 968	41 701	43 372	39 364	45 969	44 864
Caja Piura	12 282	12 488	12 852	12 705	12 410	12 830	13 691	13 143	12 521	11 588	12 508	12 282	14 640	14 113
CMAC Trujillo	8 480	7 701	7 280	6 911	6 563	7 548	6 944	7 442	6 857	6 807	6 916	8 480	8 372	7 846
CR Nuestra Gente (*)	1 908	1 892	2 345	2 408	2 440	2 543	2 375	2 444	2 584	2 440	2 440	1 908	2 443	2 426
EMPRESAS FINANCIERAS	1 413	1 341	1 380	1 346	1 299	1 181	1 195	1 195	1 096	1 138	1 263	1 413	1 466	1 553
Crediscotia	1 413	1 341	1 380	1 346	1 299	1 181	1 195	1 195	1 096	1 138	1 263	1 413	1 466	1 553
TFC S A	0	0	0	0	0	0	0	0	0	0	0	0	0	0
Edyficar	0	0	0	0	0	0	0	0	0	0	0	0	0	0
Efectiva	0	0	0	0	0	0	0	0	0	0	0	0	0	0
TOTAL	152 147	153 362	150 880	148 607	142 259	148 082	150 657	153 863	153 025	148 329	150 884	152 147	167 796	167 848
En M/N	104 935	107 122	105 307	102 775	100 207	105 871	105 451	107 982	109 486	106 197	109 269	104 935	120 419	122 793
En M/E	47 212	46 240	45 573	45 832	42 052	42 210	45 206	45 881	43 539	42 132	41 615	47 212	47 377	45 055

FUENTE: SUPERINTENDENCIA DE BANCA Y SEGUROS

ELABORACIÓN: BCRP. Sede regional Piura. Departamento de Estudios Económicos

ANEXO 10

TUMBES: CRÉDITO DEL SISTEMA FINANCIERO
(Saldos en miles de nuevos soles)

ENTIDADES FINANCIERAS	2011											2012	
	FEB	MAR	ABR	MAY	JUN	JUL	AGO	SEP	OCT	NOV	DIC	ENE	FEB
I.- SISTEMA BANCARIO	239 521	244 529	246 280	247 218	248 978	248 084	254 807	260 824	257 138	259 299	255 802	254 358	259 165
A . BANCO DE LA NACIÓN													
B . EMPRESAS BANCARIAS	239 521	244 529	246 280	247 218	248 978	248 084	254 807	260 824	257 138	259 299	255 802	254 358	259 165
Crédito	68 004	69 677	70 660	72 408	72 820	73 684	75 799	79 702	82 963	85 166	85 407	86 110	88 225
Interbank	12 164	12 148	12 045	11 760	12 735	13 364	14 946	14 506	10 998	11 463	11 204	11 266	12 169
Scotiabank	23 748	23 806	23 583	22 995	23 165	23 294	25 890	26 964	26 991	27 702	28 028	27 796	28 178
B B V A Banco Continental	62 097	64 515	65 585	64 480	65 372	64 095	63 999	64 998	64 675	65 373	63 240	62 591	63 395
Financiero	47 269	47 524	47 560	48 314	47 594	46 408	46 305	46 292	42 816	40 627	38 742	37 882	37 982
Mi Banco	26 239	26 860	26 848	27 262	27 291	27 238	27 870	28 361	28 695	28 968	29 181	28 712	29 216
II. INSTITUCIONES DE MICROFINANZAS	204 591	211 326	213 900	217 846	214 888	216 349	221 594	228 133	241 638	248 242	246 755	246 777	249 305
CAJAS MUNICIPALES	161 774	166 923	169 005	170 761	166 612	166 665	171 826	176 417	187 783	192 384	189 900	189 664	190 999
CMAC Paíta	5 276	5 744	5 814	5 721	5 434	5 711	6 249	6 562	6 862	6 980	6 964	7 088	7 191
CMAC Sullana	80 881	83 366	84 366	86 004	83 371	83 410	86 067	89 077	98 628	101 819	101 056	99 533	99 956
Caja Piura	56 361	58 309	58 915	59 610	58 722	60 032	62 300	64 086	65 519	66 675	64 546	65 752	66 565
CMAC Trujillo	19 256	19 504	19 911	19 425	19 086	17 512	17 210	16 692	16 774	16 911	17 333	17 291	17 287
CR Nuestra Gente	13 851	14 086	14 125	14 409	14 449	14 705	14 789	15 226	14 834	14 583	13 692	13 659	13 854
Edpyme Efectiva	0	0	0	0	0	0	0	0	0	0	0	0	0
EMPRESAS FINANCIERAS	28 966	30 317	30 770	32 677	33 827	34 979	34 979	36 490	38 076	40 166	41 708	41 922	42 826
Crediscotia	22 483	23 778	24 797	26 024	27 020	27 968	27 968	29 519	30 857	32 701	33 555	33 774	34 646
TFC S A	1 084	1 068	744	983	949	949	949	912	916	916	920	920	909
Edyficar	558	455	0	0	0	0	0	0	0	0	0	0	0
Efectiva	4 840	5 016	5 229	5 670	5 859	6 063	6 063	6 059	6 303	6 548	7 233	7 228	7 270
TOTAL	444 112	455 855	460 181	465 063	463 867	464 433	476 402	488 956	498 776	507 542	502 557	501 134	508 470
En M/N	371 558	381 710	385 174	391 537	388 238	389 624	397 140	405 570	420 352	427 417	424 635	427 098	433 197
En M/E	72 553	74 145	75 006	73 526	75 628	74 809	79 262	83 386	78 424	80 124	77 922	74 036	75 273

FUENTE: SUPERINTENDENCIA DE BANCA Y SEGUROS

ELABORACIÓN: BCRP. Sede regional Piura. Departamento de Estudios Económicos

ANEXO 11

TUMBES: CARTERA PESADA EN EL SISTEMA FINANCIERO
(En porcentajes)

ENTIDADES FINANCIERAS	2011												2012	
	ENE	FEB	MAR	ABR	MAY	JUN	JUL	AGO	SEP	OCT	NOV	DIC	ENE	FEB
A. BANCO DE LA NACIÓN*	0,4	0,40	0,40	0,40	0,50	0,40	0,30	0,40	0,40	0,40	0,50	0,50	0,5	0,5
B. BANCA MULTIPLE	4,20	4,20	4,50	4,10	4,60	4,30	4,70	4,90	4,80	5,30	4,50	4,80	4,9	4,9
C. INSTITUCIONES DE MICROFINANZAS														
. CAJAS MUNICIPALES	4,90	5,20	5,00	5,00	5,10	4,60	4,90	4,90	5,20	5,50	4,90	4,80	5,2	5,3
. CAJAS RURALES	2,20	2,10	2,50	2,70	3,20	3,40	3,10	3,10	3,30	2,90	3,80	3,00	3,3	3,4
. EDPYME	nd	nd	nd	nd	nd	nd	nd	nd	-	-	-	2,40	3,4	3,4
. EMPRESAS FINANCIERAS	4,10	3,50	3,90	4,00	3,70	3,80	3,30	3,30	3,00	2,70	2,80	2,80	2,8	2,8
TOTAL	4,10	4,20	4,30	4,10	4,40	4,00	4,30	4,40	4,50	4,70	4,20	4,30	4,40	4,45

* Sólo considera los créditos de consumo

FUENTE : Superintendencia de Banca y Seguros (SBS)

ELABORACIÓN: Dpto. de Estudios Económicos BCRP - Sede Regional Piura

Ficha Técnica

Metodología del Cálculo del Indicador de Actividad Económica Regional

Cálculo del Indicador Regional

El Indicador de Actividad Económica Regional es un indicador parcial de corto plazo, que busca medir el desenvolvimiento de la economía departamental, a partir de la evolución de la actividad de los principales sectores. Los sectores considerados representan el 41,5 por ciento del Valor Agregado Bruto del departamento, publicado por el INEI.

El indicador se obtiene mediante la agregación ponderada de los índices sectoriales, utilizando como factor de ponderación la estructura porcentual anual del VAB del año 2007, calculado por el INEI.

$$\text{Ind. Act. Eco. Reg.} = \sum_{i=1}^n I_{\text{sector } i(t)} * w_i$$

I_i = Índice del sector i en el período (mes) t
 n = Número de sectores que componen el índice
 w_i = Peso relativo ponderado del sector i en base a su contribución al PBI departamental 2007.

Lo sectores que incluye el indicador son: agropecuario, pesca, manufactura, electricidad y agua, construcción, servicios gubernamentales y servicios financieros. En algunos casos, el valor de producción es virtualmente total (agricultura, pesca, electricidad y agua) y en otros (manufactura) parcial y aproximado a través de una muestra representativa.

Fuentes de información sectoriales:

- Para el sector agropecuario, el Ministerio de Agricultura. Para pesca, la información sobre pescado en estado fresco proviene de la Dirección Regional de Pesquería, mientras que la de congelado se obtiene del Ministerio de la Producción (boletín mensual).
- Para el sector manufactura, la única fuente es el Ministerio de la Producción que reporta mensualmente el dato de producción de

congelado, dado que ésta es la única actividad industrial relevante en Tumbes.

- Para el sector electricidad y agua, las fuentes son: el Organismo Supervisor de la Inversión en Energía y Minería (Osinergmin) y la empresa Aguas de Tumbes S.A., respectivamente.
- Para el sector construcción, la fuente es la empresa Cementos Pacasmayo S.A.A..
- Para los sectores servicios gubernamentales y servicios financieros, las fuentes son el Ministerio de Economía y Finanzas (Sistema Integrado de Administración Financiera del Sector Público SIAF-SP) y la Superintendencia de Banca, Seguros y AFP, respectivamente.

Metodología sectorial

- El índice de los sectores agropecuario, pesca, hidrocarburos, manufactura, electricidad y agua, se calcula en base al Valor Bruto de Producción, de la siguiente manera:

$$\text{Índice sector } i = \left[\frac{VBP_{it}}{VBP_i \text{ prom. 2007}} \right] \times 100$$

en donde:

i = Sector analizado

VBP_{it} = Valor Bruto de la Producción del sector i del mes t a precios de 1994.

$VBP_i \text{ prom. 2007}$ = Valor Bruto de Producción promedio 2007 del sector i a precios de 1994.

- El valor bruto de producción (VBP) de los sectores agropecuario, pesca, manufactura, electricidad y agua, se obtiene de la aplicación de los precios del año base (1994), a los volúmenes de producción de los sectores respectivos. Los precios del año base son los utilizados por la Dirección Nacional de Cuentas Nacionales del INEI.

- El VBP del sector construcción se estima de manera indirecta y se utiliza como información básica los despachos de cemento. En consecuencia, queda por fuera el dato de movimiento del sector atribuible a obra pública en infraestructura vial, que utiliza intensivamente asfalto y otros insumos.
- El VBP del sector servicios gubernamentales se calcula a partir del gasto en *Remuneraciones* y compra de *Bienes y Servicios* del Gobierno Regional, que se deflactan a precios del año 1994, utilizando el IPC de Lima Metropolitana. La fuente es el Ministerio de Economía y Finanzas.

El VBP del sector Servicios Financieros se calcula a partir de la sumatoria de los saldos de intermediación (créditos directos y depósitos) de las instituciones financieras que operan en el departamento, deflactados a precios de 1994, utilizando el IPC.

**Estructura del Indicador de Actividad
Económica Regional**

Sectores	Ponderación (%) /1
Agropecuario	7.0%
Pesca	5.8%
Manufactura	5.7%
Construcción	5.9%
Electricidad y agua	1.5%
Servicios gubernamentales	13.8%
Servicios financieros /2	1.8%
Total	41.5%

/1 Peso relativo en la estructura del VAB departamental calculado por el INEI para el año 2007

/2 Corresponde al peso del sector financiero en el VAB nacional

