



BANCO CENTRAL DE RESERVA DEL PERÚ

SUCURSAL PIURA

**SÍNTESIS ECONÓMICA DE TUMBES
ENERO 2012¹**

DEPARTAMENTO ESTUDIOS ECONÓMICOS

¹ En la preparación de este documento intervinieron Mario Alvarado Tabacchi, Rosario Alama Salazar, Bersabeth Palacios Patrón y Kiel Arroyo Labán.

CONTENIDO

RESEÑA INTRODUCTORIA.....	2
I. ACTIVIDAD PRODUCTIVA.....	3
1.1. Producción.....	3
1.1.1 Producción Agropecuaria.....	3
1.1.2 Producción Pesquera.....	8
1.1.3. Producción Manufacturera.....	8
1.1.4. Construcción.....	9
1.1.5 Electricidad.....	9
II. SECTOR EXTERNO.....	10
2. 1. Exportaciones.....	10
2. 2. Importaciones.....	13
III. FINANZAS PÚBLICAS.....	15
3.1. Gobierno Central.....	15
3.2. Gobierno Regional.....	15
IV. MONEDA Y CRÉDITO.....	17
4.1. Depósitos del Sistema Financiero.....	17
4.2. Crédito del Sistema Financiero.....	18
4.3. Crédito a la pequeña y microempresa.....	20
V. INFORMACIÓN ESTADÍSTICA.....	21
Anexo 1: Producción Agropecuaria.....	22
Anexo 2: Producción Pesquera.....	23
Anexo 3: Exportaciones FOB por Grupo de Producto.....	24
Anexo 4: Exportaciones de Productos Tradicionales.....	25
Anexo 5: Exportaciones de Productos No Tradicionales.....	26
Anexo 6: Exportaciones FOB por Bloque Económico y Países.....	27
Anexo 7: Importaciones por uso o destino económico.....	28
Anexo 8: Ingresos Corrientes del Gobierno Central.....	29
Anexo 9: Depósitos y Obligaciones del Sistema Financiero.....	30
Anexo 10 Crédito del Sistema Financiero.....	31
Anexo 11: Cartera Pesada en el Sistema Financiero.....	32
Ficha Técnica.....	33

DIRECCIÓN EN INTERNET

<http://www.bcrp.gob.pe>

RESEÑA INTRODUCTORIA

En enero, el **Indicador de Actividad Económica Regional** de Tumbes decreció 0,9 por ciento respecto a similar mes del año anterior¹ debido a la contracción de los sectores agropecuario (-18,9 por ciento), pesquero (-55,1 por ciento), manufacturero (-25,8 por ciento) y electricidad y agua (-43,1 por ciento). En contraste, crecieron los sectores de construcción (59,4 por ciento), servicios gubernamentales (15,3 por ciento) y servicios financieros (6,8 por ciento).

En enero, las **exportaciones** del departamento de Tumbes fueron de US\$10,2 millones, siendo inferiores en 18,4 por ciento a las de igual mes del año pasado; básicamente, por la menor oferta de productos no tradicionales (-18,4 por ciento).

En el mes bajo análisis, los **ingresos corrientes del Gobierno Central** bordearon los S/. 8,4 millones, resultando menores en 22,1 por ciento a los captados en análogo período del año anterior. Esto radicó en la caída de la recaudación del impuesto general a las ventas (-30,2 por ciento) y del impuesto selectivo al consumo (-30,1 por ciento). De otro lado, el **gasto mensual del gobierno regional** se expandió en 66,7 por ciento.

En relación con el **sistema financiero**, los **depósitos** y los **créditos** aumentaron en 0,1 y 9,3 por ciento, respectivamente, en comparación con enero del año anterior. En cuanto a la **mora**, ésta fue del 4,3 por ciento.

I. ACTIVIDAD PRODUCTIVA

1.1. Producción

En enero, el **Indicador de Actividad Económica Regional** de Tumbes decreció 0,9 por ciento respecto a similar mes del año anterior¹ debido a la contracción de los sectores agropecuario (-18,9 por ciento), pesquero (-55,1 por ciento), manufacturero

(-25,8 por ciento) y electricidad y agua (-43,1 por ciento). En contraste, crecieron los sectores de construcción (59,4 por ciento), servicios gubernamentales (15,3 por ciento) y servicios financieros (6,8 por ciento).

CUADRO Nº 1
INDICADOR DE ACTIVIDAD ECONÓMICA REGIONAL 1/ 2/
(Variación porcentual respecto a similar período del año anterior)

Sector	Ponderación 3/	2011
		Enero
Agropecuario	7,0	- 18,9
Agricultura	6,1	- 19,5
Pecuario	0,9	13,3
Pesca	5,8	- 55,1
Manufactura	5,7	- 25,8
Primaria	5,7	- 25,8
Construcción	5,9	59,4
Electricidad y agua	1,5	- 43,1
Servicios gubernamentales	13,8	15,3
Servicios financieros	1,8	6,8
TOTAL	41,5	- 0,9

1/ Es un indicador parcial de la actividad económica de la región que alcanza una cobertura de 41,5 por ciento del valor agregado bruto de la producción regional según cifras del INEI

2/ Cuadro actualizado con información al 21 de marzo de 2012

3/ Corresponde a la estructura productiva de la región para el año 2007 según cifras del INEI. En el caso de los servicios financieros se considera como ponderación el promedio nacional para dicho año (1,8 por ciento).

Fuente: Ministerio de Agricultura, Ministerio de la Producción, Cementos Pacasmayo, OSINERMIN, Aguas de Tumbes, MEF-SIAF, SBS.

Elaboración: BCRP, Sucursal Piura

1.1.1. Producción Agropecuaria

En enero, la actividad agropecuaria se contrajo en 18,9 por ciento respecto de análogo mes del año pasado a raíz de la caída en la producción agrícola (-19,5 por

ciento) que no pudo ser compensada por la recuperación de la producción pecuaria (13,3 por ciento).

CUADRO Nº 2
VALOR BRUTO DE
PRODUCCIÓN AGROPECUARIO
(Variación real 1/)

	ENERO	
	2011	2012
Subsector Agrícola	25,1	-19,5
Subsector Pecuario	-7,8	13,3
Sector Agropecuario	24,3	-18,9

1/ Respecto al mismo mes o período del año anterior

FUENTE: Dirección Regional de Agricultura de Tumbes

ELABORACIÓN: BCRP, Sede Regional Piura - Dpto. Est. Econ.

1 A fin de interpretar adecuadamente el crecimiento del Indicador de Actividad Económica Regional, éste debe entenderse, en sentido estricto, como el aporte al crecimiento global de los sectores (principalmente primarios y secundarios) incluidos en el indicador. Vale decir, estos sectores crecieron en 5,5 por ciento, pero como su peso relativo en el PBI es de 41,5 por ciento, su contribución conjunta al crecimiento regional es de 2,3 por ciento (5,5% x 0.415).

CUADRO Nº 3
PRODUCCIÓN DE PRINCIPALES
PRODUCTOS AGRÍCOLAS 1/
(en TM)

CULTIVO	ENERO		
	2011	2012	Var. %
Arroz	16 071	13 080	- 18,6
Cacao	34	47	36,3
Frijol Cauquí	0	9	n.d.
Limón	1 472	1 769	20,2
Maíz Amarillo Duro	33	36	8,0
Maíz Choclo	109	114	4,6
Mango	322	358	11,1
Plátano	7 886	9 168	16,3
Soya	20	10	- 52,0
Yuca	240	38	- 84,2

1/ Cifras preliminares

FUENTE: Dirección Regional de Agricultura de Tumbes

ELABORACIÓN: BCRP, Sede Regional Piura - Dpto. de Est. Econ.

El desempeño negativo del subsector agrícola obedeció básicamente a la caída en la producción de arroz (-18,6 por ciento), que, a su vez, respondió a que la campaña

chica actual ha estado más adelantada, habiéndose concentrado las cosechas en los meses previos.

Gráfico Nº 1
Producción de Plátano (miles TM)

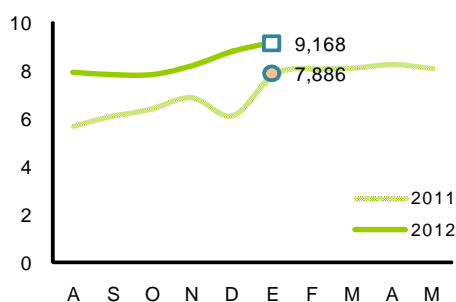

Fuente: OIA Tumbes

Elaboración: BCRP Piura - Est. Econ.

Gráfico Nº 2
Producción de Arroz Cáscara (miles TM)

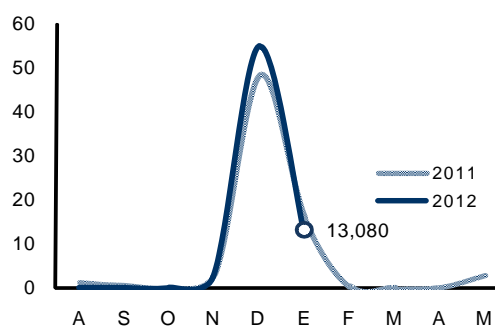

Fuente: OIA Tumbes

Elaboración: BCRP Piura - Est. Econ.

**GRÁFICO Nº 3
PARTICIPACIÓN EN EL VBP AGRÍCOLA
(ENERO 2012)**

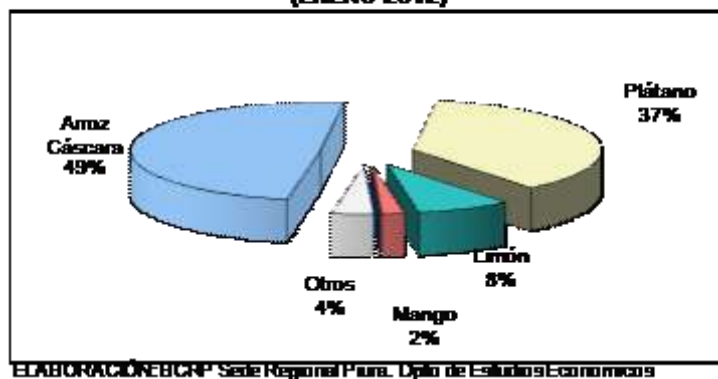

En el mes, los **precios en chacra** mostraron comportamientos mixtos. El incremento más notorio fue el del arroz (47,6 por ciento) debido a su menor producción

local. De otro lado, el limón y el maíz amarillo duro registraron descensos del 28,6 y 18,6 por ciento, respectivamente.

**CUADRO Nº 4
PRECIOS EN CHACRA
(Nuevos soles por Kg.)**

Cultivos	ENERO		Var. %
	2011	2012	
Arroz	0,85	1,25	47,6
Cacao	5,84	5,68	-2,8
Frijol Caupí	n.c.	2,33	n.d.
Limón	1,38	0,98	-28,6
Maíz Amarillo Duro	0,86	0,70	-18,6
Mango	0,63	0,64	1,1
Plátano	0,46	0,45	-1,0
Soya	1,94	2,67	37,8
Yuca	0,80	0,71	-10,9

n.c. : no cotiza

FUENTE: Dirección Regional de Agricultura de Tumbes

ELABORACIÓN: BCRP, Sede Reg. Piura - Dpto. Est. Económicos

**Gráfico Nº 4
Precio en Chacra del Plátano (S/. x kg)**

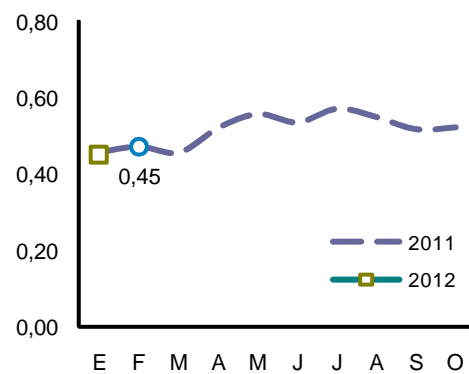

Fuente: DIA - Tumbes

Elab.: BCRP - Sede Reg. Piura

CUADRO N° 5
CAUDAL DE RÍOS
(m³/seg.)

Ríos	ENERO		Var. %
	2011	2012	
Tumbes ^{1/}	94,6	231,9	145,1

1/ Caudal promedio del mes

FUENTE: Dirección Regional de Agricultura de Tumbes.

ELABORACIÓN: BCRP Sede Regional Trujillo. Dpto Est. Económicos

El caudal del río Tumbes se incrementó marcadamente respecto de enero del año anterior al haberse iniciado el período lluvioso en la región y en el sur de Ecuador.

En este contexto, las siembras de cultivos transitorios se expandieron en más de 9 veces, debido principalmente a la mayor instalación de arroz (584,3 por ciento de incremento) y de maíz amarillo duro (7 430,8 por ciento).

CUADRO N° 6
SUPERFICIE SEMBRADA 1/
(Has)

CULTIVO	ENERO		CAMPAÑA AGRÍCOLA 2/	
	2011	2012	2010/2011	2011/2012
CULTIVOS TRANSITORIOS	252	2 396	7 924	10 121
Arroz	198	1 355	7 615	8 861
Frijol Caupí	2	0	5	15
Maíz Amarillo Duro	13	979	91	1042
Maíz Choclo	13	14	76	105
Soya	3	0	19	8
Yuca	20	26	35	41
Otros	5	22	85	49
CULTIVOS PERMANENTES	72	50	393	371
Cacao	36	8	112	70
Limón	18	19	79	85
Mango	0	0	0	7
Plátano	18	23	202	210
Total	324	2 446	8 317	10 492

1/ Cifras preliminares

2/ De agosto a octubre

FUENTE: Dirección Regional de Agricultura de Tumbes

ELABORACIÓN: BCRP, Sede Regional Piura - Dpto. de Estudios Económicos

En el mes bajo análisis, la actividad pecuaria creció en 13,3 por ciento respecto de enero del 2011, debido a la significativa expansión en la producción de casi todas las

especies cárnicas (excepto, caprinos), así como de huevos y leche. La ocurrencia de abundantes lluvias está favoreciendo la formación de pastos naturales.

**CUADRO N° 7
PRODUCCIÓN PECUARIA
(en TM)**

ESPECIES	ENERO		
	2011	2012	Var %
Carne de Ave	11	12	10,8
Carne de Ovino	10	12	18,0
Carne de Porcino	56	82	46,1
Carne de Vacuno	59	68	16,3
Carne de Caprino	22	14	-37,5
Huevos	3	4	14,4
Leche	53	64	20,2

FUENTE: Dirección Regional de Agricultura de Tumbes
ELABORACIÓN: BCRP Sede Regional Piura. Dpto de Est. Econ.

**GRAFICO N° 5
PARTICIPACIÓN EN EL VBP PECUARIO
(ENERO 2012)**



ELABORACIÓN: BCRP Sede Regional Piura. Dpto de Est. Económ.

1.1.2. Producción Pesquera

En enero, la **producción pesquera** cayó 55,1 por ciento en relación con igual mes del año anterior, básicamente por el menor

desembarque para congelado (-59,8 por ciento) y fresco (-46,6 por ciento).

**CUADRO N° 8
PRODUCCIÓN PESQUERA
(TM)**

DESTINO	Enero		
	2011	2012 1/	Var % 2/
Consumo Humano Directo			
Congelado	3 966	1 596	-59,8
Curado	6	6	1,4
Fresco	1 609	859	-46,6
TOTAL			-55,1

1/ Preliminar

2/ Variación en términos reales, a precios de 1994

FUENTE : Ministerio de la Producción. Dirección Regional de Pesquería - Tumbes

1.1.3. Producción manufacturera

En el mes, la actividad manufacturera decreció 25,8 por ciento respecto de análogo período del año anterior, debido al menor

procesamiento de cola de langostino (-22,1 por ciento) y de pescado congelado (-36,4 por ciento).

**CUADRO N° 9
PRODUCCIÓN MANUFACTURERA PRIMARIA
(Índice de volumen físico: 1999 = 100)**

Rama de Actividad	ENERO		
	2011	2012	Var. %
Productos Congelados			
Langostino entero	167,9	172,6	2,8
Langostino en cola	455,1	354,3	-22,1
Pescado congelado	228,6	145,3	-36,4
Total	283,6	210,4	-25,8

1/ Cifras preliminares

FUENTE: Dirección Regional de Producción de Tumbes

ELABORACIÓN: BCRP, Sede Regional Piura - Dpto. Estudios Económicos

1.1.4. Construcción

En enero, el **sector de la construcción**, medido a través del despacho de cemento,

creció en 59,4 por ciento respecto de similar mes del año anterior.

**CUADRO N° 10
PRINCIPALES INDICADORES DEL SECTOR CONSTRUCCIÓN**

	ENERO		
	2011	2012	Var %
Despacho de cemento (tm)	2 779	4 431	59,4

1/ Variación en términos reales

FUENTE : Empresa de Cementos Pacasmayo S.A.A.

ELABORACION : BCRP, Sede Regional Piura. Dpto. de Estudios Económicos.

1.1.5. Electricidad y agua

En enero, la **producción de electricidad y agua** cayó en 43,1 por ciento respecto de igual mes del año anterior, por la menor

generación de electricidad (-81,3 por ciento) y agua (-5,2 por ciento).

**CUADRO N° 11
PRODUCCIÓN DE ELECTRICIDAD Y AGUA**

	ENERO		
	2011	2012	Var %
Electricidad (mwh)	5 879	1 101	-81,3
Agua (m3)	1 541 100	1 461 332	-5,2
variacion del sector			-43,1

1/ Variación en términos reales

FUENTE : Ministerio de Energía y Minas; INEI

ELABORACION : BCRP, Sede Regional Piura. Dpto. de Estudios Económicos.

II. SECTOR EXTERNO

2.1 Exportaciones

En enero, las **exportaciones** del departamento de Tumbes fueron de US\$10,2 millones, siendo inferiores en 18,4 por ciento a las de igual mes del año pasado; básicamente, por la menor oferta de productos no tradicionales (-18,4 por ciento). Se observó incrementos en las ventas de pescado congelado (1 175,8 por ciento) y

pota (77,7 por ciento). En contraste, disminuyeron los envíos de colas de langostinos (-25,0 por ciento), langostinos congelados (-8,6 por ciento), conchas de abanico (-55,3 por ciento), bananas (-12,2 por ciento) y frijoles y otras legumbres (-42,7 por ciento).

CUADRO N° 12
EXPORTACIONES DEL DEPARTAMENTO DE TUMBES POR SECTORES
(Valor FOB en miles de US \$)

	ENERO		
	2011	2012	Var %
I. Productos Tradicionales	0	6	n.d.
Agropecuario	0	6	n.d.
II. Productos No Tradicionales	12 473	10 176	- 18,4
Agropecuario	1 162	802	- 31,0
Pesquero	11 258	9 173	- 18,5
Otros	53	201	279,2
Total Exportaciones	12 473	10 182	- 18,4

FUENTE : SUNAT.

ELABORACIÓN: BCRP, Sede Regional Piura. Departamento de Estudios Económicos

Los productos no tradicionales constituyeron el 99,9 por ciento de las exportaciones, sobresaliendo los derivados pesqueros y acuícolas. Entre estos cabe destacar a las

colas de langostinos congeladas, cuyas ventas pasaron a constituir el 51,8 por ciento del total exportado, frente a 56,4 por ciento en enero de 2011.

GRAFICON° 6
ESTRUCTURA DE LAS EXPORTACIONES POR GRUPO DE PRODUCTO

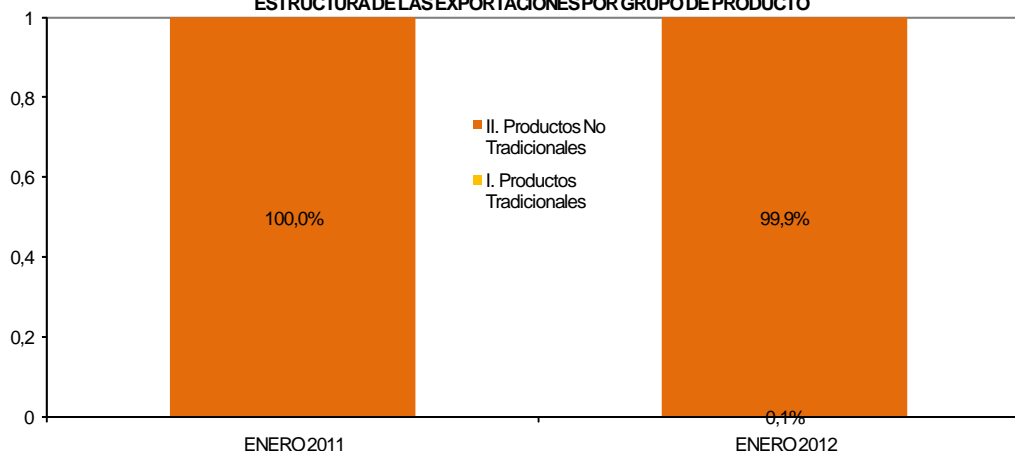

FUENTE : SUNAT.

ELABORACIÓN: BCRP, Sede Regional Piura. Dpto. de Estudios Económicos

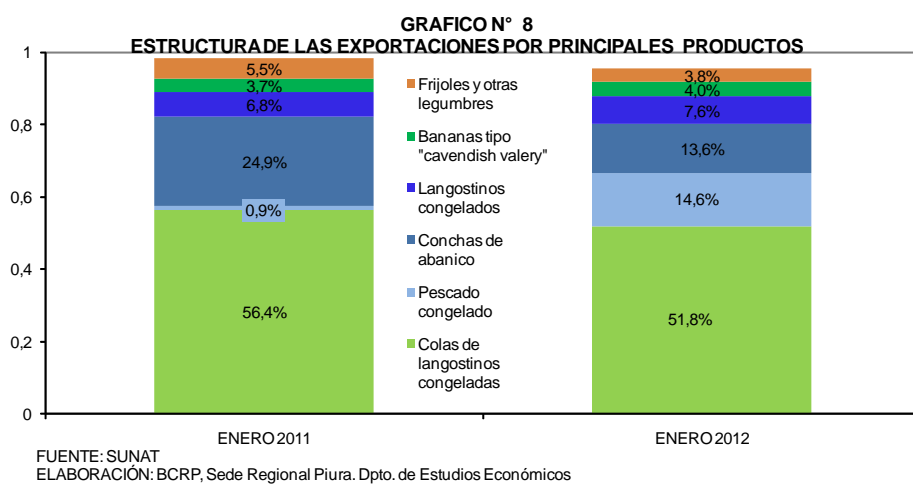
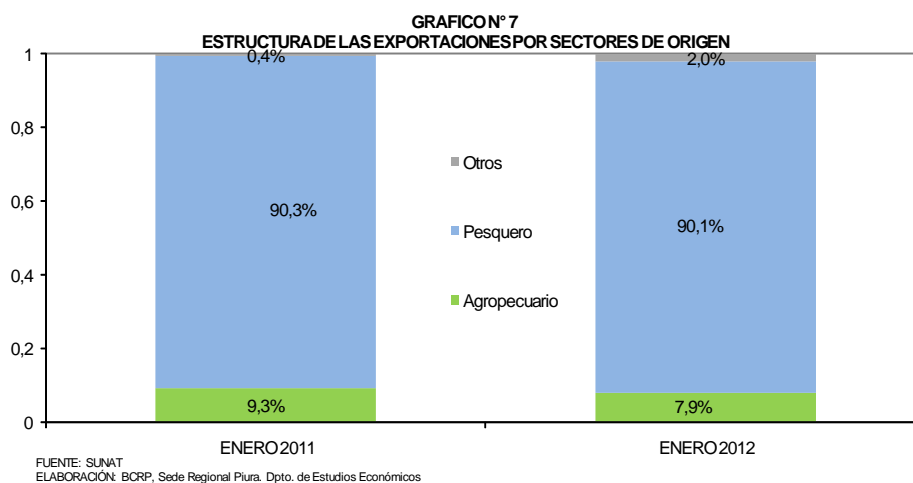

CUADRO N° 13
EXPORTACIONES DEL DEPARTAMENTO DE TUMBES POR PRINCIPALES PRODUCTOS
(Valor FOB en miles de US\$)

	ENERO		
	2011	2012	var %
Colas de langostinos congeladas	7 033	5 273	- 25,0
Pescado congelado	117	1 491	1 175,8
Conchas de abanico	3 105	1 389	- 55,3
Langostinos congelados	847	774	- 8,6
Bananas tipo "cavendish valery"	467	410	- 12,2
Frijoles y otras legumbres	683	392	- 42,7
Pota congelada	103	184	77,7
Preparaciones y conservas de pescado y otros	29	28	- 4,7
Arroz	0	0	n.d.
Azúcar	0	0	n.d.
Café	0	0	n.d.
Otros	89	241	171,9
Total Exportaciones	12 473	10 182	- 18,4

FUENTE: SUNAT.
ELABORACIÓN : BCRP, Sede Regional Piura. Dpto. de Estudios Económicos

En enero de 2012, los principales países de destino presentaron la siguiente estructura de adquisiciones, según productos:

CUADRO N° 14
ESTRUCTURA DE EXPORTACIONES POR PAÍSES DE DESTINO
ENERO 2012

% del total	País	Principales productos	Valor FOB (millones \$)	Estructura % por país
71,6%	Estados Unidos		7,3	
		Colas de langostinos congeladas	4,5	61,6%
		Pescado congelado	1,5	20,5%
		Conchas de abanico	1,1	15,1%
		Langostinos congelados	0,1	1,4%
		Bananas tipo "Cavendish Valery"	0,1	1,4%
7,8%	España		0,8	
		Langostinos congelados	0,5	62,5%
		Colas de langostinos congeladas	0,2	25,0%
		Pota congelada	0,1	12,5%
4,9%	Rusia		0,5	
		Colas de langostinos congeladas	0,3	60,0%
		Langostinos congelados	0,2	40,0%
3,9%	Colombia		0,4	
		Legumbres	0,4	100,0%
2,9%	Australia		0,3	
		Conchas de abanico	0,3	100,0%
2,0%	Ecuador		0,2	
		Otros	0,2	100,0%
2,0%	Japón		0,2	
		Bananas tipo "Cavendish Valery"	0,2	100,0%
4,9%	Otros		0,5	
100,0%	Total		10,2	

FUENTE: SUNAT.

ELABORACION : BCRP, Sede Regional Piura. Dpto. de Estudios Económicos

En cuanto a los principales productos de exportación del departamento de Tumbes, a continuación se consignan los principales países adquirientes:

CUADRO N° 15
EXPORTACIONES DE PRODUCTO POR PAÍSES DE DESTINO
ENERO 2012

% del total	Producto	Principales países de destino	Valor FOB (millones \$)	Estructura % por producto
52,0%	Colas de langostinos		5,3	
		Estados Unidos	4,5	84,9%
		Rusia	0,3	5,7%
		España	0,2	3,8%
		Francia	0,1	1,9%
		Otros	0,2	3,8%
14,7%	Pescado congelado		1,5	
		Estados Unidos	1,5	100,0%
13,7%	Conchas de abanico		1,4	
		Estados Unidos	1,1	78,6%
		Australia	0,3	21,4%
7,8%	Langostinos congelados		0,8	
		España	0,5	62,5%
		Rusia	0,2	25,0%
		Estados Unidos	0,1	12,5%
3,9%	Bananas Cavendish Valery		0,4	
		Japón	0,2	50,0%
		Países Bajos	0,1	25,0%
		Otros	0,1	25,0%
3,9%	Legumbres		0,4	
		Colombia	0,4	100,0%
2,0%	Pota congelada		0,2	
		España	0,1	50,0%
		Otros	0,1	50,0%
2,0%	Otros		0,2	
100,0%	Total		10,2	

FUENTE: SUNAT.

ELABORACION : BCRP, Sede Regional Piura. Dpto. de Estudios Económicos

2.2. Importaciones

En enero, las importaciones por la aduana de Tumbes fueron de US\$8,7 millones, siendo inferiores en 16,8 por ciento respecto de las de igual mes del año pasado; por las menores

compras de bienes de consumo (-13,6 por ciento) y bienes de capital (-66,3 por ciento), que contrarrestaron el incremento en materias primas (30,7 por ciento).

CUADRO N° 16
IMPORTACIONES DEL DEPARTAMENTO DE TUMBES POR GRUPO DE PRODUCTOS 1/
(Valor FOB en miles de US \$)

	ENERO		
	2011	2012	Var %
I. BIENES DE CONSUMO	6 046	5 225	- 13,6
Bienes de consumo duradero	2 583	1 854	- 28,2
Bienes de consumo no duradero	3 463	3 371	- 2,7
II. MATERIAS PRIMAS Y PRODUCTOS INTERMEDIOS	2 041	2 668	30,7
Combustibles, lubricantes y productos conexos	1	0	- 99,8
Materias primas y productos intermedios para la agricultura	453	648	43,1
Materias primas y productos intermedios para la industria	1 587	2 020	27,3
III. BIENES DE CAPITAL Y MATERIALES DE CONSTRUCCIÓN	2 358	795	- 66,3
Bienes de capital para la agricultura	0	443	206 658,2
Bienes de capital para la industria	120	21	- 82,6
Equipos de transporte	1 154	331	- 71,3
Materiales de construcción	1 084	0	- 100,0
IV. DIVERSOS	0	4	n.d.
Diversos	0	4	n.d.
TOTAL IMPORTACIONES	10 445	8 692	- 16,8

1/ Importaciones por la aduana de Tumbes

FUENTE : SUNAT.

ELABORACIÓN: BCRP, Sede Regional Piura, Departamento de Estudios Económicos

La compra de bienes de consumo representó el 58,4 por ciento del total, frente al 29,5 por

ciento de insumos y 12,0 por ciento de bienes de capital.

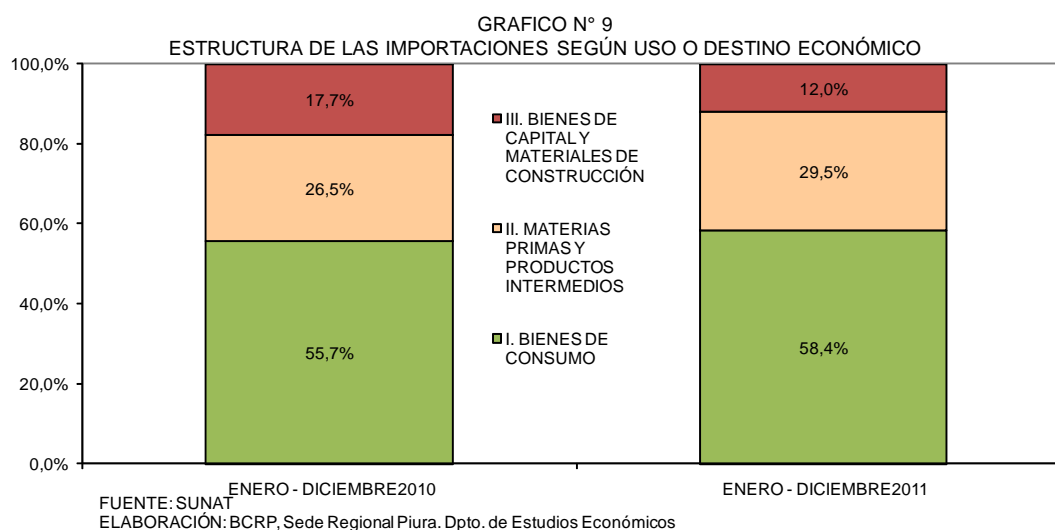

En enero, el principal país de origen de las importaciones fue Ecuador, con US\$7,7 millones de compras provenientes de este país (88,5 por ciento del total).

Las adquisiciones más importantes fueron las siguientes: refrigeradoras y congeladoras (US\$0,9 millones), calzado (US\$0,6 millones), alimentos para animales (US\$0,5 millones),

cocinas (US\$0,5 millones), pescado congelado (US\$0,5 millones), flores (US\$0,4 millones), papayas frescas (US\$0,4 millones), plástico y sus manufacturas (US\$0,4 millones), cajas de papel y cartón (US\$0,5 millones), perfumes (US\$0,2 millones), jabones y demás preparaciones para lavar (US\$0,1 millones), entre otros.

CUADRO N° 17
IMPORTACIONES POR EL DEPARTAMENTO DE TUMBES
Principales países proveedores y principales productos importados
ENERO 2012

País	% del total	Principal producto
Ecuador	88,5%	Refrigeradoras; pescado congelado; flores; papayas frescas
Colombia	7,9%	Perfumes y productos de belleza
Países Bajos	3,5%	Tableros de madera
Otros	0,1%	Otros
Total	100,0%	

FUENTE: SUNAT.

ELABORACIÓN: BCRP, Sede Regional Piura. Departamento de Estudios Económicos.

III. FINANZAS PÚBLICAS

3.1. Gobierno Central

En enero, los ingresos corrientes del Gobierno Central bordearon los S/. 8,4 millones, resultando menores en 22,1 por ciento a los captados en análogo mes del

año anterior. Esto radicó en la caída de la recaudación del impuesto general a las ventas (-30,2 por ciento) y del impuesto selectivo al consumo (-30,1 por ciento).

CUADRO N° 18
TUMBES: INGRESOS CORRIENTES DEL GOBIERNO CENTRAL
(En miles de Nuevos Soles)

	Enero		
	2011	2012	Var.% 1/
I. INGRESOS TRIBUTARIOS	10 226	8 331	-21,8
1. Impuestos a los Ingresos	1 803	2 021	7,5
Personas Naturales	455	535	12,9
Personas Jurídicas	1 312	1 471	7,6
Regularización	37	15	-61,3
2. Impuestos a la Importación	161	124	-25,9
3. Impuesto General a las ventas (IGV)	2 271	1 653	-30,2
Operaciones Internas	2 110	1 529	-30,5
Operaciones Externas	161	124	-25,9
4. Impuesto Selectivo al Consumo (ISC)2/	5 572	4 059	-30,1
5. Otros Ingresos tributarios	418	473	8,5
II. INGRESOS NO TRIBUTARIOS	169	105	-40,6
TOTAL	10 395	8 436	-22,1

1/ Variación en términos reales

2/ Incluye ISC por operaciones externas

Fuente: Superintendencia Nacional de Administración Tributaria - SUNAT

Elaboración: BCRP, Sede Regional Piura. Departamento de Estudios Económicos

3.2. Gobierno Regional

En enero, los gastos del Gobierno Regional alcanzaron los S/. 24,7 millones, lo que significó un repunte real de 66,7 por ciento respecto del mismo mes del año anterior.

Fue determinante la expansión del gasto de capital en casi 58 veces, en tanto que los gastos corrientes aumentaron en 10,9 puntos porcentuales.

CUADRO N° 19
TUMBES: GASTOS DEL GOBIERNO REGIONAL
(En miles de Nuevos Soles)

	Enero		
	2011	2012	Var.% 1/
GASTOS CORRIENTES	14 056	16 246	10,9
Personal y Obligaciones Sociales	11 025	13 009	13,2
Pensiones y Otras Prest.Soc.	1 972	1 917	-6,7
Bienes y Servicios	845	1 250	42,0
Donaciones y Transferencias	0	0	N.A
Otros Gastos Corrientes	214	69	-69,1
GASTOS DE CAPITAL	146	8 431	5 459,0
Donaciones y Transferencias	0	0	N.A
Adq. Activos no financieros	146	8 431	5 459,0
Otros Gastos de Capital	0	0	N.A
TOTAL	14 201	24 676	66,7

1/ Variación en términos reales

Fuente: Ministerio de Economía y Finanzas

Elaboración: BCRP, Sede Regional Piura - Departamento de Estudios Económicos

Los gastos ejecutados en el mes fueron financiados mayormente con “Recursos Ordinarios”, los cuales representaron el 65,5 por ciento del total y se expandieron en 11,4 por ciento con relación a enero del

año pasado. La segunda fuente de ingresos la constituyó el “Canon y sobrecanon”, que registró un notable crecimiento del 5 217,7 por ciento.

CUADRO N° 20
GASTOS DEL GOBIERNO REGIONAL POR FUENTE DE FINANCIAMIENTO
(En miles de Nuevos Soles)

	Enero		
	2011	2012	Var.% 1/
Recursos ordinarios	13 923	16 161	11,4
Canon y sobrecanon	152	8 425	5 217,7
Recursos directamente recaudados	126	90	-31,1
Donaciones y transferencias	0	0	N.A
Fondo Comp. Regional	0	0	N.A
TOTAL	14 201	24 676	66,7

1/ Variación en términos reales

Fuente: Ministerio de Economía y Finanzas

Elaboración: BCRP, Sede Regional Piura - Departamento de Estudios Económicos

El Presupuesto Institucional de Apertura (PIA) bordeó los S/. 245,9 millones y mostró una ejecución de 10,0 por ciento,

con un avance del 9,2 por ciento en gastos corrientes y del 12,2 por ciento en gastos de capital.

IV. MONEDA Y CRÉDITO

4.1. Depósitos del Sistema Financiero

En enero, el saldo de depósitos del sistema financiero bordeó los S/.158,7 millones, registrando un leve repunte del 0,1 por ciento en relación con análogo mes del año pasado. Esto obedeció a la expansión de las captaciones de las instituciones de microfinanzas (10,6 por ciento), lo cual fue contrarrestado en gran medida por la caída

observada en las empresas bancarias (-7,5 por ciento).

Los depósitos en moneda nacional representaron el 72,3 por ciento del total y experimentaron un crecimiento interanual del 4,8 por ciento frente a la caída de las captaciones en moneda extranjera (-10,6 por ciento).

CUADRO N° 21
TUMBES: DEPÓSITOS DEL SISTEMA FINANCIERO
(Saldos en miles de nuevos soles)

	ENERO		
	2011	2012	Var.% 1/
Empresas Bancarias	88 472	85 294	-7,5
Instituciones de Microfinanzas	63 675	73 399	10,6
Cajas Municipales	60 353	69 490	10,5
Cajas Rurales	1 908	2 443	22,8
Empresas Financieras	1 413	1 466	-0,5
Total	152 147	158 692	0,1
En M/N	104 935	114 676	4,8
En M/E	47 212	44 017	-10,6

1/ Variación en valores reales

FUENTE: Superintendencia de Banca y Seguros (SBS)

ELABORACIÓN: BCRP, Sede Regional Piura. Departamento de Estudios Económicos

Los ahorros corrientes dieron cuenta del 49,0 por ciento del total de captaciones del sistema financiero y se incrementaron en 3,6 por ciento en términos interanuales; sin

embargo, los depósitos a plazo registraron el mayor crecimiento relativo (7,7 por ciento).

CUADRO N° 22
TUMBES: EVOLUCIÓN SEGÚN TIPO DE DEPÓSITOS
(Saldos en miles de nuevos soles)

	ENERO		
	2011	2012	Var.% 1/
Vista	27 867	27 925	0,2
Ahorros	75 019	77 701	3,6
A plazo	49 261	53 066	7,7
Total	152 147	158 692	4,0

1/ Variación en valores reales

FUENTE: Superintendencia de Banca y Seguros (SBS)

ELABORACIÓN: BCRP, Sede Regional Piura. Departamento de Estudios Económicos

La Caja Municipal de Sullana es la institución que registró la mayor participación en el saldo total de depósitos, con una significación del 29,0 por ciento, seguida del Banco de Crédito (21,6 por

ciento) y del Banco Continental (19,3 por ciento). En conjunto, estas tres entidades dieron cuenta del 69,9 por ciento de las captaciones del sistema.

CUADRO N° 23
TUMBES: PARTICIPACIÓN EN LOS DEPÓSITOS
(en %)

	ENERO		
	Miles de S/.	Mes	Acumulado
Caja Municipal Sullana	45 969	29.0	29.0
Crédito	34 355	21.6	50.6
Continental	30 603	19.3	69.9
Caja Piura	14 640	9.2	79.1
Financiero	3 222	2.0	81.2
Interbank	8 887	5.6	86.8
Caja Municipal Trujillo	8 372	5.3	92.0
Scotiabank	4 461	2.8	94.8
Mi Banco	3 765	2.4	97.2
CR Nuestra Gente	2 443	1.5	98.8
Crediscotia Financiera	1 466	0.9	99.7
Caja Municipal Paita	509	0.3	100.0
TOTAL	158 692	100	

FUENTE: Superintendencia de Banca y Seguros (SBS)

ELABORACIÓN: BCRP, Sede Regional Piura. Departamento de Estudios Económicos

4.2 Créditos del Sistema Financiero

Al término del mes, el saldo de créditos del sistema financiero bordeó los S/.499,6 millones y resultó superior en 9,3 por ciento al registrado en enero del año anterior. Esto se explica por el crecimiento en las colocaciones de las entidades de microcrédito (18,3 por ciento) y, en menor

medida, de las empresas bancarias (1,7 por ciento).

La solarización de los créditos fue del 85,2 por ciento del total. Las colocaciones en moneda nacional observaron un incremento interanual del 11,3 por ciento y los créditos en moneda extranjera, disminuyeron en 1,3 por ciento.

CUADRO N° 24
TUMBES: CRÉDITO DEL SISTEMA FINANCIERO
(Saldos en miles de nuevos soles)

	ENERO		
	2011	2012	Var.% 1/
Empresas Bancarias	239 843	254 358	1,7
Instituciones de Microfinanzas	198 847	245 249	18,3
Cajas Municipales	157 367	189 664	15,6
Cajas Rurales	13 456	13 659	-2,6
Edpymes	0	0	nd
Empresas Financieras	28 024	41 927	43,5
Total	438 690	499 607	9,3
En M/N	366 736	425 571	11,3
En M/E	71 954	74 036	-1,3

1/ Variación en valores reales

FUENTE: Superintendencia de Banca y Seguros (SBS)

ELABORACIÓN: BCRP, Sede Regional Piura. Departamento de Estudios Económicos

La Caja Municipal Sullana registró la mayor participación (19,9 por ciento) en las colocaciones del sistema, siendo secundada por el Banco de Crédito (17,2 por ciento) y

la Caja Piura (13,2 por ciento). Estas tres entidades representaron, conjuntamente, el 50,3 por ciento del crédito otorgado en la región.

CUADRO N° 25
TUMBES: PARTICIPACIÓN EN LOS CRÉDITOS
(en %)

	ENERO		
	Miles de S/.	Mes	Acumulado
Caja Municipal Sullana	99 533	19,9	19,9
Crédito	86 110	17,2	37,2
Caja Piura	65 752	13,2	50,3
Continental	62 591	12,5	62,8
Financiero	37 882	7,6	70,4
Crediscotia Financiera	33 774	6,8	77,2
Mi Banco	28 712	5,7	82,9
Scotiabank	27 796	5,6	88,5
Caja Municipal Trujillo	17 291	3,5	92,0
CR Nuestra Gente (*)	13 659	2,7	94,7
Interbank	11 266	2,3	96,9
FINANCIERA EDYFICAR	7 233	1,4	98,4
Caja Municipal Paita	7 088	1,4	99,8
Financiera TFC S A	920	0,2	100,0
Edpyme Pro Negocios	0	0,0	100,0
TOTAL	499 607	100,0	

(*) Mediante Res.SBS de agosto, se fusionó CR Nor Perú a CR Sur y ED. Crear Tacna.

FUENTE: Superintendencia de Banca y Seguros (SBS)

ELABORACIÓN: BCRP, Sede Regional Piura. Departamento de Estudios Económicos

En enero, el saldo de créditos superó al de depósitos, en S/.340,9 millones, lo que equivalió a 214,8 por ciento más.

Los créditos de consumo

fueron los de mayor significación, en tanto que los créditos hipotecarios mostraron el mayor crecimiento interanual.

CUADRO N° 26
Colocaciones por Tipo de Crédito
(Saldos en miles de nuevos soles)

Tipo Crédito	Var. %	Part. % Ene. 12
Microempresas	10,4	16,5%
Consumo	9,7	37,2%
Hipotecario	52,6	3,4%
Corporativos	n.a.	0,0%
Grandes empresas	-100,0	0,0%
Medianas empresas	27,4	13,1%
Pequeñas empresas	13,9	29,8%

FUENTE: Superintendencia de Banca y Seguros (SBS)

En cuanto a la cartera pesada, ésta se ubicó en 4,3 por ciento, como proporción de las colocaciones brutas, superando en 0,2 puntos

porcentuales a la morosidad de enero del año anterior.

CUADRO N° 27
TUMBES: MOROSIDAD EN EL SISTEMA FINANCIERO^{1/}
(En % de las colocaciones brutas)

	ENERO		Ene. 12/Ene. 11
	2011	2012	Var.% 1/
Banco de la Nación	0.4	0.5	0.1
Empresas Bancarias	4.2	4.8	0.6
Instituciones de Microfinanzas			
Cajas Municipales	4.9	4.9	0.0
Cajas Rurales	2.2	3.1	0.9
Edpymes	nd	2.4	nd
Empresas Financieras	4.1	2.8	-1.3
Total	4.1	4.3	0.2

^{1/} Cartera pesada= créditos vencidos + créditos en cobranza judicial / colocaciones brutas

FUENTE: Superintendencia de Banca y Seguros (SBS)

ELABORACIÓN: BCRP, Sede Regional Piura. Departamento de Estudios Económicos

5.3. Crédito a la pequeña y microempresa

El crédito otorgado a la pequeña y microempresa bordeó los S/.235,2 millones, mostrando un incremento real del 12,6 por ciento con relación a enero del año pasado. Las cajas municipales constituyen la principal fuente de crédito de dicho segmento

empresarial, secundadas por las empresas bancarias. Sin embargo, son las empresas financieras las que registran el mayor dinamismo, partiendo, sin embargo, de una base sustancialmente inferior.

CUADRO N° 28
CRÉDITO OTORGADO A LA PEQUEÑA Y MICROEMPRESA
(Saldos en miles de nuevos soles)

	ENERO		Var.% 1/
	2011	2012	
Bancos	74 076	88 705	19.7
Cajas Municipales	114 420	120 135	5.0
Cajas Rurales	7 842	8 663	10.5
Edpymes	0	0	n.a
Empresas Financieras	12 520	17 689	41.3
TOTAL	208 858	235 193	12.6

FUENTE: Superintendencia de Banca y Seguros (SBS)

ELABORACIÓN: BCRP, Sede Regional Piura. Departamento de Estudios Económicos

INFORMACIÓN ESTADÍSTICA MENSUAL

ANEXO 1

TUMBES: PRODUCCIÓN AGROPECUARIA
(TM)

	2011												2012
	ENE	FEB	MAR	ABR	MAY	JUN	JUL	AGO	SEP	OCT	NOV	DIC	ENE
AGRÍCOLA													
Arroz	16 071	289	0	0	2 719	44 741	20 664	65	20	0	2 349	54 792	13 080
Cacao	34	35	44	30	38	33	37	30	53	35	48	48	47
Frijol Caupi	0	2	0	20	2	7	4	16	4	4	2	14	9
Limón	1 472	1 366	1 236	1 275	1 070	430	269	213	593	815	1 226	1 609	1 769
Maíz Amarillo	33	35	27	17	35	434	62	46	29	68	103	32	36
Maíz Choclo	109	68	88	85	76	97	86	212	119	216	146	181	114
Mango	322	0	0	0	0	0	0	0	0	0	30	42	358
Melón	0	0	0	0	0	0	0	0	0	0	0	1	0
Plátano	7 886	8 124	8 153	8 317	8 156	7 918	7 816	7 916	7 816	7 822	8 200	8 803	9 168
Soya	20	4	3	0	6	11	8	8	12	8	2	0	10
Tabaco	0	0	0	0	0	0	0	0	0	0	0	0	0
Yuca	240	54	0	0	0	52	33	0	68	225	82	53	38
PECUARIO													
Carne de ave	11	7	11	8	11	10	11	11	11	11	12	14	12
Carne de caprino	22	25	20	20	20	22	20	24	24	23	21	14	14
Carne de ovino	10	11	8	8	8	8	8	8	9	8	9	9	12
Carne de porcino	56	70	75	68	59	67	72	79	77	77	64	60	82
Carne de vacuno	59	65	71	73	70	71	75	69	87	100	95	85	68
Huevos	3	4	3	3	3	3	3	4	3	4	4	4	4
Leche	53	53	42	45	45	44	46	45	48	49	59	54	64

FUENTE : Dirección del Ministerio de Agricultura Tumbes

EIABORACIÓN: Dpto. de Estudios Económicos BCRP - Sede Regional Piura

ANEXO 2

**TUMBES: PRODUCCIÓN PESQUERA
(T.M.)**

	2011												2012
	ENE	FEB	MAR	ABR	MAY	JUN	JUL	AGO	SEP	OCT	NOV	DIC	ENE
CHD 1/	5 241	3 280	3 442	3 284	3 050	3 200	2 744	3 272	5 321	4 527	5 080	4 391	2 461
Congelado	3 626	2 409	2 304	2 175	2 168	1 874	2 050	2 694	3 407	3 699	3 500	3 200	1 596
Curado	6	4	4	4	4	4	4	4	5	6	6	6	6
Fresco	1 609	867	1 134	1 105	878	1 322	690	574	1 909	822	1 574	1 185	859
T O T A L	5 241	3 280	3 442	3 284	3 050	3 200	2 744	3 272	5 321	4 527	5 080	4 391	2 461

1/ Consumo Humano Directo

FUENTE : Dirección del Ministerio de Pesquería - Tumbes

ELABORACIÓN: Dpto. de Estudios Económicos BCRP - Sede Regional Piura

ANEXO 3

**TUMBES: EXPORTACIONES FOB POR GRUPOS DE PRODUCTO 1/
(MILES US\$)**

TIPO	2011												2012
	ENE	FEB	MAR	ABR	MAY	JUN	JUL	AGO	SEP	OCT	NOV	DIC	ENE
I. PRODUCTOS TRADICIONALES	0	0	0	0	0	0	556	97	0	0	9	0	6
AGRÍCOLAS	0	0	0	0	0	0	556	97	0	0	9	0	6
II. PRODUCTOS NO TRADICIONALES	12 474	11 504	14 227	11 639	11 213	9 514	9 429	10 733	10 342	11 013	8 379	13 760	10 176
AGROPECUARIOS	1 163	816	2 195	907	799	1 387	1 801	1 102	607	812	548	486	802
PESQUEROS	11 258	10 688	11 836	10 690	10 396	8 096	7 628	9 584	9 626	10 002	7 801	13 257	9 173
MADERAS Y PAPELES	16	0	0	0	0	0	0	0	0	0	0	0	0
METAL MECÁNICO	1	0	0	0	0	19	0	0	82	0	0	0	19
MINERIA NO METALICA	0	0	0	0	0	0	0	0	0	0	0	0	0
TEXTIL	0	0	166	0	18	0	0	0	0	0	13	0	0
SIDERO METALURGICO	0	0	0	0	0	0	0	0	6	0	0	0	0
QUIMICOS	11	0	0	0	0	4	0	5	13	4	17	17	0
RESTO DE PRODUCTOS NO TRADICIONALES	25	0	30	42	0	7	0	41	9	194	0	0	183
TOTAL EXPORTACIONES	12 474	11 504	14 227	11 639	11 213	9 514	9 985	10 829	10 342	11 013	8 388	13 760	10 182

∨ Cifras preliminares

FUENTE: SUNAT. www.sunat.gob.pe

ELABORACION: BCRP. Sede Regional Piura. Departamento de Estudios Económicos

ANEXO 4

**TUMBES: EXPORTACIONES DE PRODUCTOS TRADICIONALES 1/
(Miles de US\$)**

TIPO	2011												2012
	ENE	FEB	MAR	ABR	MAY	JUN	JUL	AGO	SEP	OCT	NOV	DIC	ENE
AGRICOLAS	0	0	39	51	124	253	556	97	0	0	9	0	6
Azúcar													
Volúmen (TM)	0	0	0	0	0	0	0	0	0	0	0	0	0
Valor(Miles US\$)	0	0	0	0	0	0	0	0	0	0	0	0	0
Café													0
Volúmen (TM)	0	0	0	0	0	0	150	35	0	0	0	0	0
Valor(Miles US\$)	0	0	0	0	0	0	556	97	0	0	0	0	0
Otros Productos Tradicionales													0
Volúmen (TM)	0	0	60	64	53	39	0	0	0	0	30	0	20
Valor(Miles US\$)	0	0	39	51	124	253	0	0	0	0	9	0	6
TOTAL	0	0	39	51	124	253	556	97	0	0	9	0	6

1/ Cifras preliminares

FUENTE: SUNAT www.sunat.gob.pe

ELABORACIÓN: BCRP, Sede Regional Piura. Departamento de Estudios Económicos

ANEXO 5

**TUMBES: EXPORTACIONES DE PRODUCTOS NO TRADICIONALES 1/
(Miles de US\$)**

TIPO	2011												2012
	ENE	FEB	MAR	ABR	MAY	JUN	JUL	AGO	SEP	OCT	NOV	DIC	ENE
AGROPECUARIOS	1 163	816	2 195	907	799	1 387	1 801	1 102	607	812	548	486	802
CEREALES Y SUS PREPARACIONES	0	0	0	0	29	0	0	10	0	0	0	0	0
FRUTAS	467	531	530	393	267	270	268	244	282	416	548	352	410
LEGUMBRES	683	285	1 665	515	498	1 117	1 534	597	326	396	0	134	392
PRODUCTOS VEGETALES DIVERSOS	12	0	0	0	5	0	0	28	0	0	0	0	0
TE, CAFÉ, CACAO Y ESENCIAS	0	0	0	0	0	0	0	223	0	0	0	0	0
RESTO DE PRODUCTOS AGROPECUARIOS	0	0	0	0	0	0	0	0	0	0	0	0	0
PESQUEROS	11 258	10 688	11 836	10 690	10 396	8 096	7 628	9 584	9 626	10 002	7 801	13 257	9 173
CRUSTACEOS Y MOLUSCOS	11 088	10 419	11 640	10 540	10 032	7 990	7 536	9 288	9 417	9 796	7 437	12 142	7 619
PESCADO CONGELADO	117	269	161	7	337	1	28	184	141	168	170	1 066	1 491
PESCADO SECO	0	0	0	0	0	0	0	0	0	0	0	0	0
PREPARACIONES Y CONSERVAS	29	0	34	143	4	0	42	112	29	0	114	14	28
RESTO PRODUCTOS PESQUEROS	24	0	0	0	23	105	21	0	38	38	80	35	35
MADERAS Y PAPELES	16	0	0	0	0	0	0	0	0	0	0	0	0
METAL MECÁNICO	1	0	0	0	0	19	0	0	82	0	0	0	19
MINERIA NO METALICA	0	0	0	0	0	0	0	0	0	0	0	0	0
TEXTIL	0	0	166	0	18	0	0	0	0	0	13	0	0
SIDERO METALURGICO	0	0	0	0	0	0	0	0	6	0	0	0	0
QUIMICO	11	0	0	0	0	4	0	5	13	4	17	17	0
RESTO DE PRODUCTOS NO TRADICIONALES	25	0	30	42	0	7	0	41	9	194	0	0	183
TOTAL	12 473	11 505	14 227	11 639	11 214	9 514	9 429	10 733	10 342	11 012	8 379	13 760	10 176

1/ Cifras preliminares

FUENTE: SUNAT. www.sunat.gob.pe

ELABORACION: BCRP. Sede Regional Piura. Departamento de Estudios Económicos

ANEXO 6

TUMBES: EXPORTACIONES FOB POR BLOQUE ECONÓMICO Y PAISES
(Miles de US\$)

BLOQUE ECONOMICO	2011												2012
	ENE	FEB	MAR	ABR	MAY	JUN	JUL	AGO	SEP	OCT	NOV	DIC	ENE
I. AMÉRICA	9 597	7 205	10 205	7 315	7 181	6 036	6 913	7 263	3 527	4 368	3 982	8 209	8 154
TLCAN	8 849	6 920	8 272	6 272	6 605	4 784	4 823	5 920	3 097	3 638	3 694	7 753	7 345
Canadá	0	0	0	0	0	0	0	43	0	60	35	0	0
Estados Unidos	8 849	6 920	8 272	6 272	6 605	4 784	4 823	5 877	3 097	3 578	3 660	7 753	7 345
Mexico	0	0	0	0	0	0	0	0	0	0	0	0	0
CAN	748	285	1 900	867	576	1 252	2 090	1 179	392	658	108	456	634
Bolivia	0	0	0	0	0	4	0	0	0	0	0	0	0
Colombia	683	285	1 665	525	478	1 117	2 090	903	326	396	0	134	392
Ecuador	65	0	235	342	99	131	0	276	66	261	108	322	242
Venezuela	0	0	0	0	0	0	0	0	0	0	0	0	0
CHILE	0	0	0	0	0	0	0	164	0	0	142	0	74
PANAMÁ	0	0	33	0	0	0	0	0	0	0	37	0	0
Resto de América	0	0	0	176	0	0	0	0	38	72	0	0	101
II. EUROPA	1 982	3 717	3 544	3 336	3 366	2 327	2 336	3 044	6 140	4 977	3 962	3 470	1 116
UNIÓN EUROPEA	1 982	3 717	3 544	3 336	3 366	2 327	2 336	3 044	6 097	4 977	3 962	3 470	1 116
Alemania	43	119	32	0	0	0	0	0	0	0	0	0	11
Bélgica	35	201	175	440	689	276	0	348	185	25	348	586	13
España	1 082	1 255	1 915	2 358	2 094	1 519	2 179	1 723	1 259	1 150	1 814	1 798	814
Francia	655	1 829	1 018	197	333	396	0	641	4 014	3 226	1 502	580	146
Italia	0	135	270	0	0	74	76	0	0	0	0	0	0
Países Bajos	167	178	76	284	13	0	25	332	639	577	297	454	104
Resto de la UE	0	0	59	57	238	62	56	0	0	0	0	52	28
RESTO EUROPA	0	0	0	0	0	0	0	0	42	0	0	0	0
III. ASIA	676	348	286	1 040	790	1 403	736	522	675	1 667	444	1 106	632
China	0	0	24	130	191	399	115	0	23	23	0	0	0
Japón	178	222	205	224	265	152	176	118	137	184	161	152	176
Taiw an	242	0	0	238	0	0	0	0	0	0	31	0	0
Resto de Asia	256	127	56	448	335	851	445	405	515	1 460	252	955	455
IV. OCEANÍA	218	234	232	0	0	0	0	0	0	0	0	974	280
V. AFRICA	0	0	0	0	0	0	0	0	0	0	0	0	0
TOTAL	12 473	11 505	14 266	11 690	11 337	9 767	9 985	10 829	10 342	11 012	8 388	13 760	10 183

1/ Cifras preliminares

FUENTE: SUNAT. www.sunat.gob.pe

ELABORACION: BCRP. Sede Regional Piura. Departamento de Estudios Económicos

ANEXO 7

**TUMBES: IMPORTACIONES POR USO O DESTINO ECONOMICO 1/
(Miles de US\$)**

RUBROS	2011												2012
	ENE	FEB	MAR	ABR	MAY	JUN	JUL	AGO	SEP	OCT	NOV	DIC	ENE
I. BIENES DE CONSUMO	6 046	5 246	7 653	6 992	5 497	3 965	4 201	5 274	5 570	6 727	5 738	5 721	5 225
Bienes de consumo no duradero	3 463	3 719	6 021	4 851	3 731	2 673	2 681	3 355	3 695	4 825	3 903	3 669	3 371
Bienes de consumo duradero	2 583	1 527	1 632	2 141	1 766	1 292	1 520	1 919	1 875	1 902	1 835	2 052	1 854
II. MATERIAS PRIMAS Y PRODUCTOS INTERMEDIOS	2 041	2 746	2 898	2 811	2 743	2 651	2 511	2 805	3 587	5 144	2 232	2 526	2 667
Combustibles, lubricantes y prod. conexos	1	0	0	0	24	1	0	46	1 018	2 635	0	0	0
Materia prima para la agricultura	452	640	1 044	897	575	394	523	588	613	607	447	532	647
Materia prima para la industria	1 587	2 106	1 853	1 913	2 144	2 256	1 988	2 171	1 956	1 902	1 785	1 994	2 020
III. BIENES DE CAPITAL Y MATERIALES DE CONSTRUCCIÓN	2 358	1 183	623	1 286	784	484	1 038	755	1 256	1 764	1 112	1 460	795
Para la agricultura	0	23	1	35	0	0	1	35	64	60	1	77	0
Para la construcción	1 084	862	303	424	600	248	367	220	509	893	445	307	331
Para la industria	120	295	318	805	171	214	633	500	682	788	667	1 072	443
Equipo de Transporte	1 154	3	0	21	14	22	37	0	1	24	0	5	21
IV. OTROS BIENES	0	0	0	0	0	0	0	0	0	0	0	0	4
TOTAL	10 445	9 175	11 173	11 088	9 025	7 101	7 750	8 835	10 412	13 635	9 083	9 707	8 692

1/ Cifras preliminares

FUENTE: SUNAT. www.sunat.gob.pe

ELABORACION: BCRP. Sede Regional Piura. Departamento de Estudios Económicos

ANEXO 8

TUMBES: INGRESOS CORRIENTES DEL GOBIERNO CENTRAL
(Miles de nuevos soles)

	2011												2012
	ENE	FEB	MAR	ABR	MAY	JUN	JUL	AGO	SEP	OCT	NOV	DIC	ENE
I. Ingresos Tributarios	10 226	8 587	9 561	9 287	7 871	7 079	6 843	7 909	9 154	9 855	8 398	8 281	8 331
1. Impuesto a la Renta	1 803	1 443	1 862	1 895	1 318	1 383	1 501	1 553	1 510	1 814	1 732	1 585	2 021
. Personas Naturales	455	300	381	394	409	334	408	421	350	546	403	399	535
. Personas Jurídicas	1 312	1 111	1 114	779	799	936	993	1 113	1 136	1 210	1 200	1 153	1 471
. Regularización	37	32	367	722	110	114	100	20	25	59	129	34	15
2. Impuesto a la Importación	161	139	120	131	201	121	83	113	115	135	109	134	124
3. Impuesto a la Prod. y Cons.	7 843	6 558	7 162	6 521	5 883	5 024	4 847	5 827	6 518	7 432	6 091	5 895	5 712
I.G.V.	2 271	1 859	1 334	1 185	1 484	1 204	1 205	1 752	1 513	1 552	1 281	1 225	1 653
. Operaciones Internas	2 110	1 720	1 214	1 054	1 283	1 083	1 121	1 638	1 398	1 417	1 172	1 091	1 529
. Operaciones Externas	161	139	120	131	201	121	83	113	115	135	109	134	124
I.S.C.	5 572	4 698	5 828	5 336	4 399	3 821	3 642	4 075	5 005	5 881	4 810	4 670	4 059
4. Otros	418	447	417	741	469	551	412	415	1 010	474	467	665	473
5. Devoluciones	0	0	0	0	0	0	0	0	0	0	0	0	0
II. Ingresos No Tributarios	169	212	351	363	327	183	102	58	97	56	40	56	105
TOTAL	10 395	8 799	9 912	9 651	8 198	7 262	6 945	7 967	9 251	9 911	8 438	8 336	8 436

FUENTE: Superintendencia Nacional de Administración Tributaria - SUNAT

ELABORACION: BCRP. Sede Regional Piura. Departamento de Estudios Económicos

ANEXO 9

TUMBES: DEPÓSITOS Y OBLIGACIONES DEL SISTEMA FINANCIERO
(Saldos en miles de nuevos soles)

ENTIDADES FINANCIERAS	2011												2012
	ENE	FEB	MAR	ABR	MAY	JUN	JUL	AGO	SEP	OCT	NOV	DIC	ENE
I.- SISTEMA BANCARIO	88 472	90 679	88 322	87 206	80 915	83 636	86 959	89 532	88 557	84 158	83 908	88 472	85294
A . BANCO DE LA NACIÓN													
B . EMPRESAS BANCARIAS	88 472	90 679	88 322	87 206	80 915	83 636	86 959	89 532	88 557	84 158	83 908	88 472	85294
Crédito	32 417	33 407	32 268	32 500	29 639	30 387	33 751	34 014	35 608	30 720	30 369	32 417	34355
Interbank	10 805	8 716	9 563	8 851	9 157	9 902	10 639	9 847	9 470	8 557	7 953	10 805	8887
Scotiabank	4 857	7 862	6 177	5 691	4 175	3 747	3 776	5 400	4 424	5 329	4 959	4 857	4461
B B V A Banco Continental	29 337	29 232	28 579	29 233	26 189	26 942	27 249	26 521	25 789	26 878	27 657	29 337	30603
Financiero	7 316	7 885	8 051	7 224	8 044	9 077	8 072	10 730	10 275	9 106	9 173	7 316	3222
Mi Banco	3 740	3 577	3 683	3 707	3 711	3 582	3 472	3 020	2 992	3 568	3 797	3 740	3765
II. INSTITUCIONES DE MICROFINANZAS	63 675	62 684	62 558	61 401	61 345	64 446	63 697	64 331	64 468	64 171	66 976	63 675	73399
CAJAS MUNICIPALES	60 353	59 451	58 833	57 648	57 606	60 721	60 127	60 692	60 788	60 594	63 273	60 353	69490
CMAC Paíta	227	448	305	246	281	258	335	366	442	497	477	227	509
CMAC Sullana	39 364	38 814	38 396	37 786	38 352	40 085	39 157	39 741	40 968	41 701	43 372	39 364	14640
Caja Piura	12 282	12 488	12 852	12 705	12 410	12 830	13 691	13 143	12 521	11 588	12 508	12 282	45969
CMAC Trujillo	8 480	7 701	7 280	6 911	6 563	7 548	6 944	7 442	6 857	6 807	6 916	8 480	8372
CR Nuestra Gente (*)	1 908	1 892	2 345	2 408	2 440	2 543	2 375	2 444	2 584	2 440	2 440	1 908	2443
EMPRESAS FINANCIERAS	1 413	1 341	1 380	1 346	1 299	1 181	1 195	1 195	1 096	1 138	1 263	1 413	1466
Crediscotia	1 413	1 341	1 380	1 346	1 299	1 181	1 195	1 195	1 096	1 138	1 263	1 413	1466
TFC S A	0	0	0	0	0	0	0	0	0	0	0	0	0
Edyficar	0	0	0	0	0	0	0	0	0	0	0	0	0
Efectiva	0	0	0	0	0	0	0	0	0	0	0	0	0
TOTAL	152 147	153 362	150 880	148 607	142 259	148 082	150 657	153 863	153 025	148 329	150 884	152 147	158692
En M/N	104 935	107 122	105 307	102 775	100 207	105 871	105 451	107 982	109 486	106 197	109 269	104 935	114676
En M/E	47 212	46 240	45 573	45 832	42 052	42 210	45 206	45 881	43 539	42 132	41 615	47 212	44017

FUENTE: SUPERINTENDENCIA DE BANCA Y SEGUROS

ELABORACIÓN: BCRP. Sede regional Piura. Departamento de Estudios Económicos

ANEXO 10

TUMBES: CRÉDITO DEL SISTEMA FINANCIERO
(Saldos en miles de nuevos soles)

ENTIDADES FINANCIERAS	2011												2012
	ENE	FEB	MAR	ABR	MAY	JUN	JUL	AGO	SEP	OCT	NOV	DIC	ENE
I.- SISTEMA BANCARIO	239 843	239 521	244 529	246 280	247 218	248 978	248 084	254 807	260 824	257 138	259 299	255 802	254358
A . BANCO DE LA NACIÓN													
B . EMPRESAS BANCARIAS	239 843	239 521	244 529	246 280	247 218	248 978	248 084	254 807	260 824	257 138	259 299	255 802	254358
Crédito	67 687	68 004	69 677	70 660	72 408	72 820	73 684	75 799	79 702	82 963	85 166	85 407	86110
Interbank	12 467	12 164	12 148	12 045	11 760	12 735	13 364	14 946	14 506	10 998	11 463	11 204	11266
Scotiabank	23 863	23 748	23 806	23 583	22 995	23 165	23 294	25 890	26 964	26 991	27 702	28 028	27796
B B V A Banco Continental	62 270	62 097	64 515	65 585	64 480	65 372	64 095	63 999	64 998	64 675	65 373	63 240	62591
Financiero	46 983	47 269	47 524	47 560	48 314	47 594	46 408	46 305	46 292	42 816	40 627	38 742	37882
Mi Banco	26 573	26 239	26 860	26 848	27 262	27 291	27 238	27 870	28 361	28 695	28 968	29 181	28712
II. INSTITUCIONES DE MICROFINANZAS	198 847	204 591	211 326	213 900	217 846	214 888	216 349	221 594	228 133	241 638	248 242	246 755	245249
CAJAS MUNICIPALES	157 367	161 774	166 923	169 005	170 761	166 612	166 665	171 826	176 417	187 783	192 384	189 900	189664
CMAC Paita	5 060	5 276	5 744	5 814	5 721	5 434	5 711	6 249	6 562	6 862	6 980	6 964	7088
CMAC Sullana	78 871	80 881	83 366	84 366	86 004	83 371	83 410	86 067	89 077	98 628	101 819	101 056	65752
Caja Piura	54 390	56 361	58 309	58 915	59 610	58 722	60 032	62 300	64 086	65 519	66 675	64 546	99533
CMAC Trujillo	19 045	19 256	19 504	19 911	19 425	19 086	17 512	17 210	16 692	16 774	16 911	17 333	17291
CR Nuestra Gente	13 456	13 851	14 086	14 125	14 409	14 449	14 705	14 789	15 226	14 834	14 583	13 692	13659
Edpyme Efectiva	0	0	0	0	0	0	0	0	0	0	0	0	0
EMPRESAS FINANCIERAS	28 024	28 966	30 317	30 770	32 677	33 827	34 979	34 979	36 490	38 076	40 166	41 708	41927
Crediscotia	21 482	22 483	23 778	24 797	26 024	27 020	27 968	27 968	29 519	30 857	32 701	33 555	33774
TFC S A	1 129	1 084	1 068	744	983	949	949	949	912	916	916	920	920
Edyficar	639	558	455	0	0	0	0	0	0	0	0	0	0
Efectiva	4 775	4 840	5 016	5 229	5 670	5 859	6 063	6 063	6 059	6 303	6 548	7 233	7233
TOTAL	438 690	444 112	455 855	460 181	465 063	463 867	464 433	476 402	488 956	498 776	507 542	502 557	499607
En M/N	366 736	371 558	381 710	385 174	391 537	388 238	389 624	397 140	405 570	420 352	427 417	424 635	425571
En M/E	71 954	72 553	74 145	75 006	73 526	75 628	74 809	79 262	83 386	78 424	80 124	77 922	74036

FUENTE: SUPERINTENDENCIA DE BANCA Y SEGUROS

ELABORACIÓN: BCRP. Sede regional Piura. Departamento de Estudios Económicos

ANEXO 11

TUMBES: CARTERA PESADA EN EL SISTEMA FINANCIERO
(En porcentajes)

ENTIDADES FINANCIERAS	2011												2012
	ENE	FEB	MAR	ABR	MAY	JUN	JUL	AGO	SEP	OCT	NOV	DIC	ENE
A. BANCO DE LA NACIÓN*	0,4	0,40	0,40	0,40	0,50	0,40	0,30	0,40	0,40	0,40	0,50	0,50	0,45
B. BANCA MULTIPLE	4,20	4,20	4,50	4,10	4,60	4,30	4,70	4,90	4,80	5,30	4,50	4,80	4,82
C. INSTITUCIONES DE MICROFINANZAS													
. CAJAS MUNICIPALES	4,90	5,20	5,00	5,00	5,10	4,60	4,90	4,90	5,20	5,50	4,90	4,80	4,86
. CAJAS RURALES	2,20	2,10	2,50	2,70	3,20	3,40	3,10	3,10	3,30	2,90	3,80	3,00	3,05
. EDPYME	nd	nd	nd	nd	nd	nd	nd	nd	-	-	-	2,40	2,42
. EMPRESAS FINANCIERAS	4,10	3,50	3,90	4,00	3,70	3,80	3,30	3,30	3,00	2,70	2,80	2,80	2,81
TOTAL	4,10	4,20	4,30	4,10	4,40	4,00	4,30	4,40	4,50	4,70	4,20	4,30	4,33

* Sólo considera los créditos de consumo

FUENTE : Superintendencia de Banca y Seguros (SBS)

ELABORACIÓN: Dpto. de Estudios Económicos BCRP - Sede Regional Piura

Ficha Técnica

Metodología del Cálculo del Indicador de Actividad Económica Regional

Cálculo del Indicador Regional

El Indicador de Actividad Económica Regional es un indicador parcial de corto plazo, que busca medir el desenvolvimiento de la economía departamental, a partir de la evolución de la actividad de los principales sectores. Los sectores considerados representan el 41,5 por ciento del Valor Agregado Bruto del departamento, publicado por el INEI.

El indicador se obtiene mediante la agregación ponderada de los índices sectoriales, utilizando como factor de ponderación la estructura porcentual anual del VAB del año 2007, calculado por el INEI.

$$\text{Ind. Act. Eco. Reg.} = \sum_{i=1}^n I_{\text{sector } i(t)} * w_i$$

I_i = Índice del sector i en el período (mes) t
 n = Número de sectores que componen el índice
 w_i = Peso relativo ponderado del sector i en base a su contribución al PBI departamental 2007.

Lo sectores que incluye el indicador son: agropecuario, pesca, manufactura, electricidad y agua, construcción, servicios gubernamentales y servicios financieros. En algunos casos, el valor de producción es virtualmente total (agricultura, pesca, electricidad y agua) y en otros (manufactura) parcial y aproximado a través de una muestra representativa.

Fuentes de información sectoriales:

- Para el sector agropecuario, el Ministerio de Agricultura. Para pesca, la información sobre pescado en estado fresco proviene de la Dirección Regional de Pesquería, mientras que la de congelado se obtiene del Ministerio de la Producción (boletín mensual).
- Para el sector manufactura, la única fuente es el Ministerio de la Producción que reporta mensualmente el dato de producción de

congelado, dado que ésta es la única actividad industrial relevante en Tumbes.

- Para el sector electricidad y agua, las fuentes son: el Organismo Supervisor de la Inversión en Energía y Minería (Osinergmin) y la empresa Aguas de Tumbes S.A., respectivamente.
- Para el sector construcción, la fuente es la empresa Cementos Pacasmayo S.A.A..
- Para los sectores servicios gubernamentales y servicios financieros, las fuentes son el Ministerio de Economía y Finanzas (Sistema Integrado de Administración Financiera del Sector Público SIAF-SP) y la Superintendencia de Banca, Seguros y AFP, respectivamente.

Metodología sectorial

- El índice de los sectores agropecuario, pesca, hidrocarburos, manufactura, electricidad y agua, se calcula en base al Valor Bruto de Producción, de la siguiente manera:

$$\text{Índice sector } i = \left[\frac{VBP_{it}}{VBP_i \text{ prom. 2007}} \right] \times 100$$

en donde:

i = Sector analizado

VBP_{it} = Valor Bruto de la Producción del sector i del mes t a precios de 1994.

$VBP_i \text{ prom. 2007}$ = Valor Bruto de Producción promedio 2007 del sector i a precios de 1994.

- El valor bruto de producción (VBP) de los sectores agropecuario, pesca, manufactura, electricidad y agua, se obtiene de la aplicación de los precios del año base (1994), a los volúmenes de producción de los sectores respectivos. Los precios del año base son los utilizados por la Dirección Nacional de Cuentas Nacionales del INEI.

- El VBP del sector construcción se estima de manera indirecta y se utiliza como información básica los despachos de cemento. En consecuencia, queda por fuera el dato de movimiento del sector atribuible a obra pública en infraestructura vial, que utiliza intensivamente asfalto y otros insumos.
- El VBP del sector servicios gubernamentales se calcula a partir del gasto en *Remuneraciones* y compra de *Bienes y Servicios* del Gobierno Regional, que se deflactan a precios del año 1994, utilizando el IPC de Lima Metropolitana. La fuente es el Ministerio de Economía y Finanzas.

El VBP del sector Servicios Financieros se calcula a partir de la sumatoria de los saldos de intermediación (créditos directos y depósitos) de las instituciones financieras que operan en el departamento, deflactados a precios de 1994, utilizando el IPC.

**Estructura del Indicador de Actividad
Económica Regional**

Sectores	Ponderación (%) /1
Agropecuario	7.0%
Pesca	5.8%
Manufactura	5.7%
Construcción	5.9%
Electricidad y agua	1.5%
Servicios gubernamentales	13.8%
Servicios financieros /2	1.8%
Total	41.5%

/1 Peso relativo en la estructura del VAB departamental calculado por el INEI para el año 2007

/2 Corresponde al peso del sector financiero en el VAB nacional