



**BANCO CENTRAL DE RESERVA DEL PERÚ**

**SUCURSAL DE PIURA**

**SÍNTESIS ECONÓMICA DE LAMBAYEQUE  
MARZO 2012<sup>1</sup>**

**DEPARTAMENTO ESTUDIOS ECONÓMICOS**

---

<sup>1</sup> En la preparación de este documento intervinieron Mario Alvarado Tabacchi, Rosario Alama Salazar, Bersabeth Palacios Patrón y Kiel Arroyo Labán.

## CONTENIDO

RESEÑA INTRODUCTORIA	2
I. ACTIVIDAD PRODUCTIVA.....	3
1.1.Producción.....	3
1.1.1Producción Agropecuaria.....	3
1.1.2. Producción Pesquera.....	8
1.1.3. Producción Manufacturera.....	9
1.1.4. Construcción.....	11
1.1.5. Electricidad y Agua.....	11
II. SECTOR EXTERNO.....	12
2.1 Exportaciones.....	12
III. FINANZAS PÚBLICAS.....	17
3.1. Gobierno Central.....	17
3.2. Gobierno Regional.....	17
3.3. Gobierno Local.....	19
IV. MONEDA Y CRÉDITO.....	20
4.1. Depósitos del Sistema Financiero.....	20
4.2. Crédito del Sistema Financiero.....	21
4.3. Crédito a la pequeña y microempresa.....	23
V. INFORMACIÓN ESTADÍSTICA.....	25
Anexo 1: Producción Agropecuaria.....	26
Anexo 2: Lambayeque cosechas.....	27
Anexo 3: Lambayeque Área Sembrada (Has).....	28
Anexo 4: Producción Pesquera.....	29
Anexo 5: Producción Manufacturera (Índice 1994 = 100).....	30
Anexo 6: Producción Manufacturera (Variaciones Porcentuales).....	31
Anexo 7: Exportaciones FOB por Grupo de Producto.....	32
Anexo 8: Exportaciones de Productos Tradicionales.....	33
Anexo 9: Exportaciones de Productos No Tradicionales.....	34
Anexo 10: Exportaciones por Bloque Económico y países.....	35
Anexo 11: Ingresos Corrientes del Gobierno Central.....	36
Anexo 12: Depósitos y Obligaciones el Sistema Financiero.....	37
Anexo 13: Cartera Pesada en el Sistema Financiero.....	38
Anexo 14: Crédito de Sistema Financiero.....	39
Ficha técnica.....	40

**DIRECCIÓN EN INTERNET**

<http://www.bcrp.gob.pe>

## **RESEÑA INTRODUCTORIA**

En el primer trimestre de 2012, el **Indicador de Actividad Económica Regional** creció en 1,7 por ciento respecto a similar período del año anterior. Esto obedeció a la expansión de los sectores manufacturero (10,5 por ciento), construcción (14,1 por ciento), servicios gubernamentales (10,8 por ciento) y servicios financieros (11,6 por ciento). En contraste, decrecieron los sectores agropecuario (-12,5 por ciento), pesquero (-38,0 por ciento) y electricidad y agua (-1,8 por ciento).

En marzo, las **exportaciones** del departamento de Lambayeque fueron de US\$ 14,6 millones, siendo inferiores en 9,7 por ciento a las de igual mes del año pasado. Esto respondió a la menor oferta de productos no tradicionales (-22,3 por

ciento) que contrarrestó el aumento en los productos tradicionales (69,4 por ciento).

En el plano fiscal, la **recaudación de la SUNAT** en Lambayeque bordeó los S/. 35,0 millones, denotando una expansión real de 12,2 por ciento respecto de similar mes del año anterior. Esto obedeció al incremento en la captación de impuestos a los ingresos (8,0 por ciento), impuesto general a las ventas (9,4 por ciento) e impuesto selectivo al consumo (671,6 por ciento). De otro lado, el **gasto del gobierno regional** se contrajo 20,6 por ciento.

Con relación al **sistema financiero**, los **depósitos** y los **créditos** aumentaron en 13,5 y 9,3 por ciento, respectivamente, en comparación a marzo del año pasado. La tasa de **morosidad** fue de 3,6 por ciento.

## I. ACTIVIDAD PRODUCTIVA

### 1.1. Producción

En el primer trimestre de 2012, el **Indicador de Actividad Económica Regional** creció 1,7 por ciento respecto a similar período del año anterior<sup>1</sup>. Esto obedeció a la expansión de los sectores manufacturero (10,5 por ciento), construcción (14,1 por ciento), servicios

gubernamentales (10,8 por ciento) y servicios financieros (11,6 por ciento). En contraste, decrecieron los sectores agropecuario (-12,5 por ciento), pesquero (-38,0 por ciento) y electricidad y agua (-1,8 por ciento).

**CUADRO Nº 1**  
**INDICADOR DE ACTIVIDAD ECONÓMICA REGIONAL 1/ 2/**  
(Variación porcentual respecto a similar período del año anterior)

Sectores	Ponderación 3/	2012	
		Enero-Marzo	
<b>Agropecuario</b>	<b>10,0</b>	<b>- 12,5</b>	
Agricultura	7,1	- 16,4	
Pecuario	2,9	8,1	
<b>Pesca</b>	<b>0,2</b>	<b>- 38,0</b>	
<b>Manufactura</b>	<b>12,1</b>	<b>10,5</b>	
Primaria	9,4	2,8	
No primaria	2,7	15,4	
<b>Construcción</b>	<b>6,4</b>	<b>14,1</b>	
<b>Electricidad y agua</b>	<b>0,8</b>	<b>- 1,8</b>	
<b>Servicios gubernamentales</b>	<b>6,4</b>	<b>10,8</b>	
<b>Servicios financieros</b>	<b>1,8</b>	<b>11,6</b>	
<b>TOTAL</b>	<b>37,7</b>	<b>1,7</b>	

1/ Es un indicador parcial de la actividad económica de la región que alcanza una cobertura de 37,7 por ciento del valor agregado bruto de la producción regional según cifras del INEI

2/ Cuadro actualizado con información al 20 de mayo de 2012.

3/ Corresponde a la estructura productiva de la región para el año 2007 según cifras del INEI. En el caso de los servicios financieros se considera como ponderación el promedio nacional para dicho año (1,8 por ciento).

**Fuente:** Ministerio de Agricultura, Ministerio de la Producción, empresas industriales, Cementos Pacasmayo, OSINERMINING, EPSEL, SUNAT, MEF-SIAF, SBS.

**Elaboración:** BCRP, Sucursal Piura

#### 1.1.1. Producción Agropecuaria

En marzo, la actividad agropecuaria se contrajo en 29,6 por ciento con relación a similar mes del año pasado. Esto radicó en la marcada caída del subsector agrícola (-37,7 por ciento) que no pudo ser

compensada por la expansión del subsector pecuario (18,9 por ciento). De este modo, en el primer trimestre, el sector decreció en 12,5 por ciento con respecto a similar período del año anterior.

**CUADRO Nº 2**  
**VALOR BRUTO DE PRODUCCIÓN AGROPECUARIO**  
(Variación real 1/)

	MARZO		ENE - MAR	
	2011	2012	2011	2012
Subsector Agrícola	27,3	-37,7	-4,9	-16,4
Subsector Pecuario	-13,7	18,9	-8,5	8,1
<b>Sector Agropecuario</b>	<b>19,2</b>	<b>-29,6</b>	<b>-5,5</b>	<b>-12,5</b>

1/ Respecto al mismo mes o período del año anterior

FUENTE: Dirección Regional de Agricultura de Lambayeque

ELABORACIÓN: BCRP, Sede Regional Piura - Dpto. de Estudios Económicos

1 A fin de interpretar adecuadamente el crecimiento del Indicador de Actividad Económica Regional, éste debe entenderse, en sentido estricto, como el aporte al crecimiento global de los sectores (principalmente primarios y secundarios) incluidos en el indicador. Vale decir, en conjunto, estos sectores crecieron en 4,5 por ciento, pero como su peso relativo en el PBI es de 37,7 por ciento, su aporte conjunto al crecimiento regional es de 1,7 por ciento ( $4,5\% \times 0,377$ ).

**CUADRO Nº 3**  
**PRODUCCIÓN DE PRINCIPALES PRODUCTOS AGRÍCOLAS 1/**  
**(en TM)**

CULTIVO	MARZO			ENERO - MARZO		
	2011	2012	Var. %	2011	2012	Var. %
Algodón	0	0	n.d.	0	0	n.d.
Arroz	170	32	-81,2	16 153	19 994	23,8
Café	9	24	166,7	18	24	33,3
Camote	638	163	-74,5	3 293	2 218	-32,6
Cebolla	1 362	977	-28,3	6 759	2 472	-63,4
Caña de azúcar	206 957	155 829	-24,7	439 215	489 343	11,4
Frijol Caupí	102	45	-55,9	330	94	-71,5
Frijol G/S	51	31	-39,2	225	114	-49,3
Limón	5 091	5 342	4,9	12 381	14 029	13,3
Maíz Amarillo Duro	2 771	2 154	-22,3	13 627	13 021	-4,4
Maíz Amiláceo	431	162	-62,4	667	320	-52,0
Maíz Choclo	1 418	168	-88,2	4 833	1 849	-61,7
Mango	23 058	10 175	-55,9	54 407	29 928	-45,0
Papa	317	0	-100,0	1 865	978	-47,6
Piñuello	0	0	n.d.	5 481	7 831	42,9
Trigo	0	0	n.d.	0	0	n.d.
Yuca	796	60	-92,5	2 286	1 163	-49,1

1/ Cifras preliminares

FUENTE: Dirección Regional de Agricultura de Lambayeque

ELABORACIÓN: BCRP, Sede Regional Piura - Dpto. de Estudios Económicos

El desempeño negativo del subsector agrícola respondió básicamente a caídas en la producción de caña de azúcar (-24,7 por ciento), maíz amarillo duro (-22,3 por ciento) y mango (-55,9 por ciento).

La producción de caña de azúcar se vio afectada por menores niveles de

procesamiento de las empresas Pomalca y Tumán, ya que operaron durante menos días a fin de realizar labores de mantenimiento en planta. De otro lado, la caída en la producción de mango obedeció a efectos climáticos adversos sobre la floración y formación de frutos.

**Gráfico Nº 1**  
**Producción de Arroz Cáscara (miles TM)**

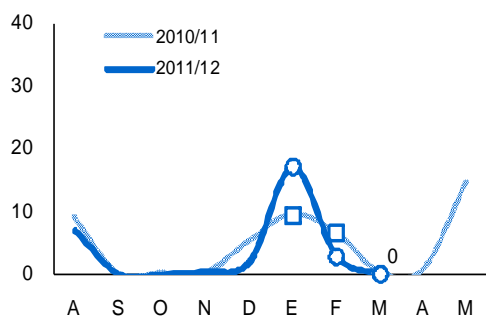

Fuente: OIA Lambayeque    Elab.: BCRP Piura - Est. Económicos

**Gráfico Nº 2**  
**Producción de Caña de Azúcar (miles TM)**

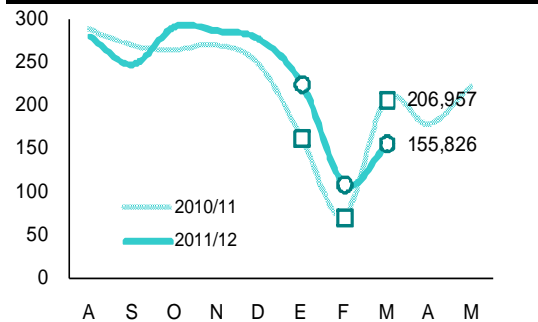

Fuente: OIA Lambayeque    Elab.: BCRP Piura - Est. Económicos

**GRÁFICO Nº 3  
PARTICIPACIÓN EN EL VBP AGRÍCOLA  
(ENERO-MARZO 2012)**

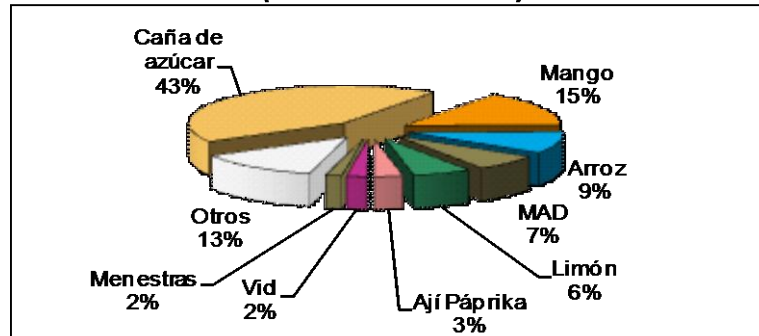

ELABORACIÓN: BCRP Sede Regional Piura. Dpto de Estudios Económicos

En marzo los precios en chacra mostraron crecimientos con respecto a similar mes del año anterior. En particular, destaca el aumento en el precio del mango (71,6 por

cientos) debido a una fuerte disminución de la oferta. Asimismo, fue significativo el incremento en el precio del café (71,4 por

**CUADRO Nº 4  
PRECIOS EN CHACRA  
(Nuevos soles por Kg.)**

Cultivos	MARZO		Var. %
	2011	2012	
Algodón	n.c.	n.c.	n.c.
Arroz	0,94	1,00	6,4
Café	4,20	7,20	71,4
Frijol Caupí	2,28	2,84	24,3
Frijol G/S	2,90	4,00	37,9
Limón	0,85	0,80	-6,1
Maíz Amarillo	0,74	0,79	6,3
Maíz Amiláceo	1,14	1,13	-0,4
Maíz Choclo	1,80	2,56	41,9
Mango	0,40	0,69	71,6
Papa	0,57	n.c.	n.c.
Trigo	n.c.	n.c.	n.c.
Yuca	1,00	1,15	15,0

n.c.: no cotiza

FUENTE: Dirección Regional de Agricultura de Lambayeque

**Gráfico Nº 4  
Precio en Chacra del MAD (S/. x kg)**

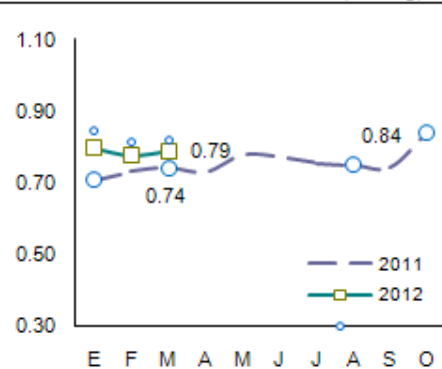

Fuente: OIA - Lambayeque Elab.: BCRP - Sede Piura

**CUADRO N° 5**  
**CAUDAL DE RÍOS Y AGUA EN RESERVORIOS**

Reservorios	MARZO		Var. %
	2011	2012	
Río La Leche <sup>1/</sup>	2,4	22,3	815,5
Río Chancay-Lambayeque <sup>1/</sup>	36,0	108,3	201,2
Reservorio Tinajones <sup>2/</sup>	49,7	320,9	545,2

<sup>1/</sup> Caudal promedio del mes (m<sup>3</sup>/seg.)

<sup>2/</sup> Volumen disponible promedio del mes (millones de m<sup>3</sup>)

FUENTE: Dirección Regional de Agricultura de Lambayeque

ELABORACIÓN: BCRP Sede Regional Trujillo. Dpto Est. Económicos

A diferencia de inicios del año pasado, cuando se enfrentó una escasez de recursos hídricos, en marzo de este año tanto los ríos de la región como la represa de Tinajones mostraron caudales y volúmenes de agua relativamente holgados.

En este contexto, se instalaron 10,4 mil hectáreas de cultivos transitorios, lo cual significó una disminución del 21,7 por ciento respecto de igual mes del año pasado, habida cuenta de que la superficie

ejecutada de arroz se redujo en 51,2 por ciento. No obstante, esto se explica porque la mayor y disponibilidad de agua permitió que dicho cereal se instalara dentro de los plazos normales y no con el retraso de la campaña anterior. En este sentido, si se compara la siembra de arroz a lo largo de lo que va de la campaña agrícola (agosto 2011-marzo 2012) se observa una expansión de 16,0 por ciento con respecto a la campaña previa.

**CUADRO N° 6**  
**SUPERFICIE SEMBRADA 1/**  
**(Has)**

CULTIVO	MARZO		CAMPAÑA AGRÍCOLA 2/	
	2011	2012	2010-2011	2011-2012
<b>CULTIVOS TRANSITORIOS</b>	<b>13 336</b>	<b>10 445</b>	<b>67 170</b>	<b>80 213</b>
Algodón	0	17	5 408	2 694
Arroz	10 898	5 323	40 350	46 801
Camote	107	80	300	370
Frijol Caupí	48	223	878	799
Frijol G/S	60	350	650	2 638
Maíz Amarillo Duro	864	2 632	7 495	15 077
Maíz Amiláceo	31	35	1 379	1 051
Maíz Choclo	139	211	1 660	1 760
Menestras	267	136	2 841	3 995
Papa	60	20	580	545
Páprika	0	4	80	109
Piquillo	0	0	40	170
Trigo	410	400	1 235	820
Yuca	42	111	734	646
Otros	410	903	3 540	2 738
<b>Total</b>	<b>13 336</b>	<b>10 445</b>	<b>67 170</b>	<b>80 213</b>

<sup>1/</sup> Cifras preliminares

<sup>2/</sup> De agosto a marzo

FUENTE: Dirección Regional de Agricultura de Lambayeque

ELABORACIÓN: BCRP, Sede Regional Piura - Dpto. de Estudios Económicos

En el mes, la actividad pecuaria creció 18,9 por ciento con respecto a igual período de 2011. Esto radicó en la mayor producción de carne de ave (44,7 por ciento) y de ovino (24,5 por ciento), así como de huevos (30,4

por ciento). Cabe señalar que en el primer trimestre del año, el precio de la carne de aves alcanzó niveles por encima de los registrados en similar período del año anterior.

**CUADRO N° 7  
PRODUCCIÓN PECUARIA  
(en TM)**

ESPECIES	MARZO			ENERO - MARZO		
	2011	2012	Var %	2011	2012	Var %
Carne de Ave	783	1 132	44,7	2 340	2 999	28,2
Carne de Ovino	39	49	24,5	114	131	15,3
Carne de Porcino	162	136	-16,5	490	430	-12,1
Carne de Vacuno	218	204	-6,4	677	722	6,7
Carne de Caprino	16	14	-12,8	50	42	-14,6
Huevos	188	245	30,4	732	741	1,3
Leche	3 285	2 608	-20,6	9 885	7 961	-19,5

FUENTE: Dirección Regional de Agricultura de Lambayeque

ELABORACIÓN: BCRP Sede Regional Piura. Dpto de Estudios Económicos

**GRAFICO N° 5  
PARTICIPACIÓN EN EL VBP PECUARIO  
(ENERO-MARZO 2012)**

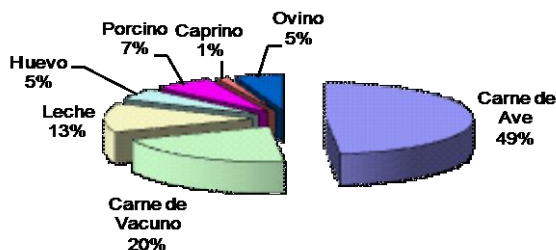

ELABORACIÓN: BCRP Sede Regional Piura. Dpto de Est. Econ.

**Gráfico N° 6  
Precio en Granja: Carne de Ave (S/. x kg)**

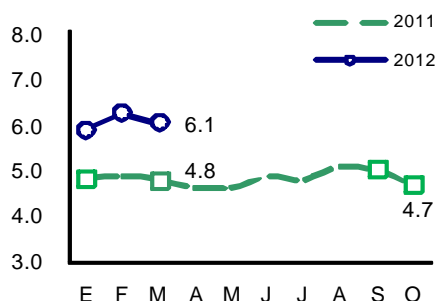

Fuente: DIA - Región Lambayeque Elab.: Est. Econ. BCRP

**Gráfico N° 7  
Precio en Granja: Carne de Vacuno (S/. x kg)**

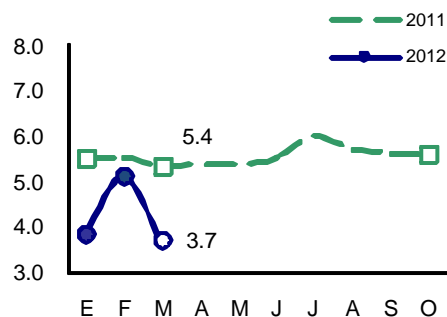

Fuente: DIA - Región Lambayeque Elab.: Est. Econ. BCRP



### 1.1.2. Producción Pesquera

En marzo, la **producción pesquera** creció 304,9 por ciento respecto de igual mes del año anterior, básicamente por el mayor desembarque de bonito, caballa, cachema y lisa, que contrarrestó la caída en cabrilla, lorna y tollo. Esto se relacionaría con

eventos de afloramiento marino, lo que habría condicionado la concentración de las especies en las habituales zonas de pesca. No obstante, en el primer trimestre, el sector se contrajo 38,0 por ciento.

**CUADRO N° 8**  
**PRODUCCIÓN PESQUERA**  
**(T.M.B)**

ESPECIES	MARZO			ENERO - MARZO		
	2011	2012	Var.% 1/	2011	2012	Var.% 1/
Bonito	40	575	1 337,5	2 178	594	- 72,7
Barrilete	2	0	- 100,0	2	0	- 100,0
Caballa	0	28	n.d.	37	50	35,1
Cabrilla	4	3	- 25,0	17	53	211,8
Cachema	8	16	100,0	33	105	218,2
Cojinova	0	0	n.d.	0	1	n.d.
Jurel	0	0	n.d.	320	0	- 100,0
Lenguado	0	0	n.d.	1	1	0,0
Lisa	95	198	108,4	237	753	217,7
Lorna	22	12	- 45,5	29	18	- 37,9
Raya	14	6	- 57,1	29	34	17,2
Sardina	0	0	n.d.	0	0	n.d.
Suco	16	18	12,5	68	134	97,1
Tollo	21	17	- 19,0	35	67	91,4
Bagre	1	0	- 100,0	9	0	- 100,0
Otros	31	34	9,7	68	155	127,9
<b>TOTAL</b>			<b>304,9</b>			<b>- 38,0</b>

1/ Variación en términos reales a precios de 1994

Fuente : Ministerio de la Producción. Dirección Regional de Pesquería - Lambayeque

Elaboración: BCRP Sede Regional Piura. Departamento de Estudios Económicos.

### 1.1.3. Producción Manufacturera

En marzo, la actividad industrial decreció 5,6 por ciento con relación a similar mes del año pasado debido a la caída del subsector de procesamiento primario (-35,7 por ciento), que no pudo ser compensada

por la expansión de la manufactura no primaria (21,1 por ciento). No obstante, en el primer trimestre, el crecimiento sectorial fue del 10,5 por ciento respecto de análogo período del año pasado.

**CUADRO Nº 9**  
**VALOR BRUTO DE PRODUCCIÓN SECTOR MANUFACTURA**  
**(Variación real 1/)**

	MARZO		ENE - MAR	
	2011	2012	2011	2012
Manufactura Primaria	148,5	-35,7	-12,1	2,8
Manufactura no Primaria	-27,0	21,1	-10,9	15,4
<b>Total Sector</b>	<b>9,4</b>	<b>-5,6</b>	<b>-11,4</b>	<b>10,5</b>

1/ Respecto al mismo mes o período del año anterior

FUENTE: Empresas Industriales y Dirección Regional de Agricultura

ELABORACIÓN: BCRP, Sede Regional Piura - Dpto. de Estudios Económicos

La industria azucarera registró una caída mensual de 35,7 por ciento. Esto obedeció a que las empresas Tumán y Pomalca realizaron paralizaciones técnicas por mantenimiento durante más días que el año anterior. En el primer caso, mientras que en marzo del año pasado Tumán operó durante 20 días, en el mes bajo análisis lo hizo

durante 18 días; en el caso de Pomalca, el período de operación fue de 28 y 10 días, respectivamente. Sin embargo, esto implicó sólo un cambio en el calendario de paros, ya que en enero y febrero de este año las plantas funcionaron durante más días, con lo que la producción acumulada en el primer trimestre se expandió 2,8 por ciento.

**CUADRO Nº 10**  
**PRODUCCIÓN MANUFACTURERA PRIMARIA 1/**  
**(Índice de volumen físico: 1998 = 100)**

CIUU - Rama de Actividad	MARZO			ENERO - MARZO		
	2011	2012	Var. %	2011	2012	Var. %
Azúcar	135,7	87,2	-35,7	98,7	101,5	2,8
<b>Total</b>	<b>135,7</b>	<b>87,2</b>	<b>-35,7</b>	<b>98,7</b>	<b>101,5</b>	<b>2,8</b>

1/ Cifras preliminares

FUENTE: Empresas azucareras y Dirección Regional de Agricultura

ELABORACIÓN: BCRP, Sede Regional Piura - Dpto. de Estudios Económicos

En el subsector no primario, la recuperación observada obedeció básicamente a la mayor producción de arroz pilado (41,3 por ciento) debido a que las cosechas de campaña chica del cereal se concentraron en enero y febrero tanto en Piura como en Lambayeque; además, se contó con suministros procedentes de San Martín y Amazonas.

significativa en las cosechas de maracuyá a lo largo de todo el primer trimestre en comparación con similar período del año anterior.

De otro lado, la producción de jugos de frutas se ha visto afectada por una caída

En el caso de la industria de derivados del limón, ésta enfrenta también una relativa escasez del cítrico y algunas dificultades en los mercados internacionales. El actual escenario de crisis está conllevando a un ritmo más lento de pedidos por parte de los clientes del exterior.

**CUADRO Nº 11**  
**PRODUCCIÓN MANUFACTURERA NO PRIMARIA 1/**  
**(Índice de volumen físico: 1998 = 100)**

CIUU - Rama de Actividad	MARZO			ENERO - MARZO		
	2011	2012	Var. %	2011	2012	Var. %
<b>Alimentos y Bebidas</b>						
Arroz pilado	87,1	123,1	41,3	91,1	120,8	32,6
Café soluble	33,8	31,8	-6,1	30,2	25,8	-14,4
Jugos de fruta	2286,9	0,0	-100,0	2344,2	0,0	-100,0
Fideos	0,0	0,0	n.d.	0,0	0,0	n.d.
<b>Otros</b>						
Aceite esencial de limón	136,3	15,4	-88,7	86,3	9,0	-89,6
Cáscara deshidratada de limón	167,6	65,7	-60,8	102,0	87,6	-14,1
Alcohol etílico	31,3	24,8	-20,8	26,1	26,9	3,0
<b>Total</b>	<b>80,5</b>	<b>97,6</b>	<b>21,1</b>	<b>82,2</b>	<b>94,9</b>	<b>15,4</b>

1/ Cifras preliminares

FUENTE: Empresas Industriales y Dirección Regional de Agricultura

ELABORACIÓN: BCRP, Sede Regional Piura - Dpto. de Estudios Económicos

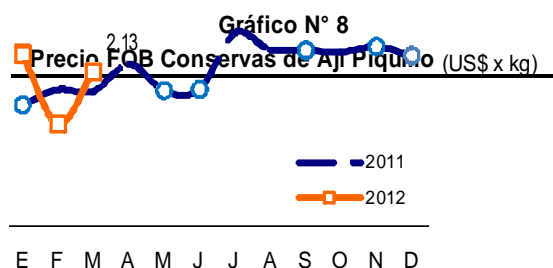

Fuente: ADUANAS

Elaboración: BCRP - Sede Regional Piura

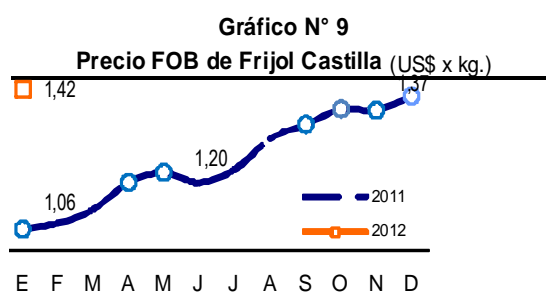

Fuente: ADUANAS

Elaboración: BCRP - Sede Regional Piura

### 1.1.4 Construcción

En marzo, el **sector construcción**, medido a través del despacho de cemento, creció 25,2 por ciento con relación a igual mes del año

anterior. En los tres primeros meses del año, la expansión sectorial fue de 14,1 por ciento.

**CUADRO N° 12**  
**PRINCIPALES INDICADORES DEL SECTOR CONSTRUCCIÓN**

	MARZO			ENERO - MARZO		
	2011	2012	Var %	2011	2012	Var %
Despacho de cemento (tm)	32 884	41 166	25,2	97 614	111 389	14,1

1/ Variación en términos reales

FUENTE : Empresa de Cementos Pacasmayo S.A.A.

ELABORACION : BCRP, Sede Regional Piura. Dpto. de Estudios Económicos.

### 1.1.5. Electricidad y Agua

En marzo, la **producción de electricidad y agua** decreció 5,5 por ciento con respecto a similar mes del año anterior, por la menor

generación de electricidad (-17,6 por ciento). En el primer trimestre del año, el sector tuvo una caída de 1,8 por ciento.

**CUADRO N° 13**  
**PRODUCCIÓN DE ELECTRICIDAD Y AGUA**

	MARZO			ENERO - MARZO		
	2011	2012	Var %	2011	2012	Var %
Electricidad (mw h)	8 345	6 878	-17,6	23 118	21 182	-8,4
Agua (m3)	4 590 963	4 597 621	0,1	13 138 136	13 287 011	1,1
<b>variacion del sector</b>			<b>-5,5</b>			<b>-1,8</b>

1/ Variación en términos reales

FUENTE : Ministerio de Energía y Minas; INEI

ELABORACION : BCRP, Sede Regional Piura. Dpto. de Estudios Económicos.

## II. SECTOR EXTERNO

### 2.1. Exportaciones

En marzo, las **exportaciones** del departamento de Lambayeque fueron de US\$ 14,6 millones, siendo inferiores en 9,7 por ciento a las de igual mes del año pasado. Esto respondió a la menor oferta de productos no tradicionales (-22,3 por ciento) que contrarrestó el aumento en los productos tradicionales (69,4 por ciento).

En este último grupo, se expandieron las ventas de café (76,7 por ciento) pero

disminuyeron las de azúcar (-78,0 por ciento).

En el caso de los productos no tradicionales hubo un incremento en los envíos de jugo de maracuyá (11,1 por ciento), aceite esencial de limón (127,1 por ciento) y paltas (29,1 por ciento). En contraste, cayeron los de frijoles y otras legumbres (-45,9 por ciento), mangos (-10,7 por ciento), pimientos preparados (-37,2 por ciento) y páprika y otros capsicum (-87,4 por ciento).

CUADRO N°14  
EXPORTACIONES DEL DEPARTAMENTO DE LAMBAYEQUE POR SECTORES  
(Valor FOB en miles de US \$)

	MARZO			ENERO - MARZO		
	2011	2012	Var %	2011	2012	Var %
<b>I. Productos Tradicionales</b>	<b>2 216</b>	<b>3 755</b>	<b>69,4</b>	<b>8 479</b>	<b>19 414</b>	<b>129,0</b>
Agropecuario	2 216	3 755	69,4	8 479	19 414	129,0
<b>II. Productos No Tradicionales</b>	<b>13 917</b>	<b>10 810</b>	<b>- 22,3</b>	<b>41 059</b>	<b>26 720</b>	<b>- 34,9</b>
Agropecuario	13 275	9 848	- 25,8	39 700	25 471	- 35,8
Químico	390	934	139,5	691	1 169	69,2
Otros	252	28	- 88,9	668	80	- 88,0
<b>Total Exportaciones</b>	<b>16 133</b>	<b>14 565</b>	<b>- 9,7</b>	<b>49 538</b>	<b>46 134</b>	<b>- 6,9</b>

FUENTE : SUNAT.

ELABORACIÓN: BCRP, Sede Regional Piura. Departamento de Estudios Económicos

En el primer trimestre del año, las exportaciones decrecieron 6,9 por ciento en relación con igual período del año anterior.

El aporte relativo de los productos tradicionales fue de 42,1 por ciento frente a 57,9 por ciento de los no tradicionales.

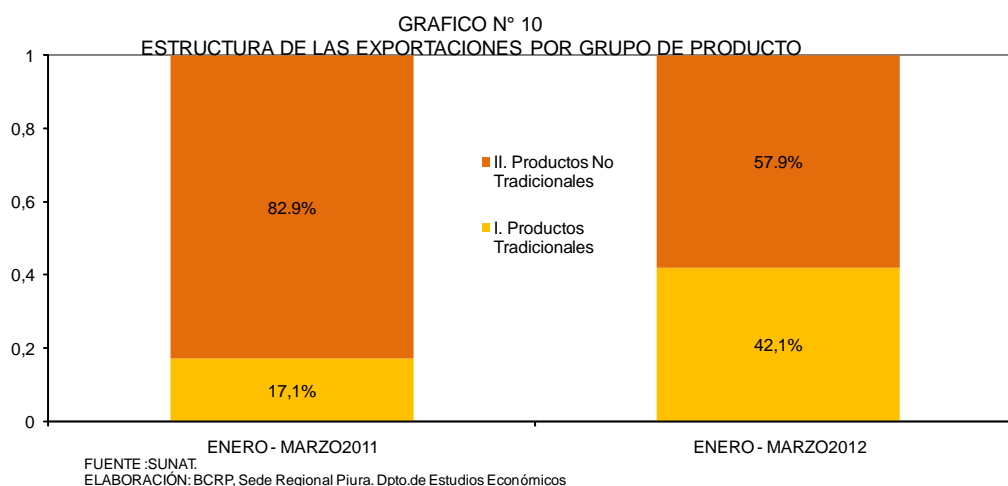

El sector agropecuario se constituyó en el principal generador de divisas en el primer trimestre de 2012. Se observó una recuperación en las ventas de café y de aceite

esencial de limón, los cuales aumentaron su participación relativa de 16,4 por ciento a 41,5 por ciento y de 1,2 por ciento a 2,2 por ciento, respectivamente.

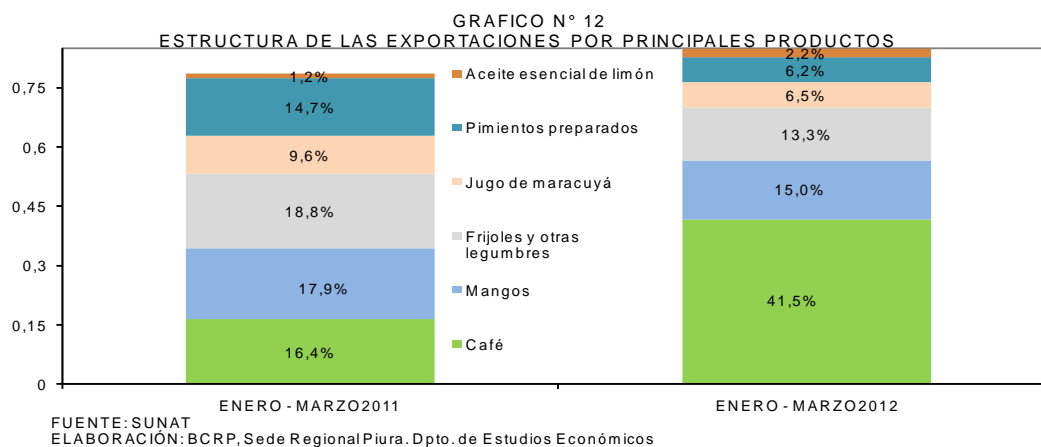
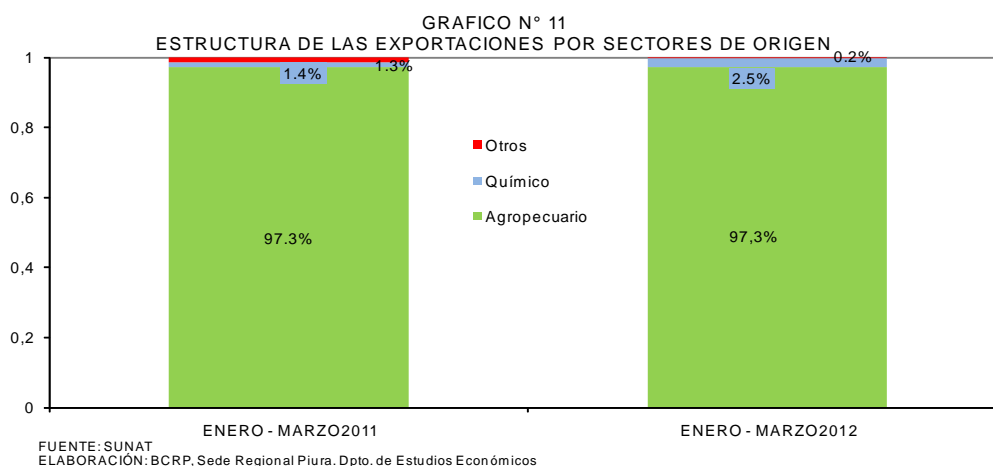

**CUADRO N° 15**  
**EXPORTACIONES DEL DEPARTAMENTO DE LAMBAYEQUE POR PRINCIPALES PRODUCTOS**  
**(Valor FOB en miles de US\$)**

	MARZO			ENERO - MARZO		
	2011	2012	var %	2011	2012	var %
Café	2 112	3 732	76,7	8 147	19 166	135,2
Mangos	3 266	2 917	- 10,7	8 859	6 921	- 21,9
Frijoles y otras legumbres	2 619	1 417	- 45,9	9 314	6 126	- 34,2
Jugo de maracuyá	1 523	1 693	11,1	4 754	3 011	- 36,7
Pimientos preparados	2 404	1 509	- 37,2	7 259	2 864	- 60,5
Aceite esencial de limón	390	886	127,1	578	1 016	75,6
Páprika y otros frutos capsicum	459	58	- 87,4	3 022	893	- 70,4
Paltas	189	244	29,1	231	499	115,8
Cortezas de limón	357	159	- 55,4	660	386	- 41,4
Jugo de limón	287	204	- 28,9	634	291	- 54,2
Azúcar	104	23	- 78,0	331	247	- 25,3
Uvas	0	0	n.d.	190	229	20,3
Alcohol etílico sin desnaturalizar	0	28	n.d.	110	122	10,0
Bananas tipo "cavendish valery"	388	0	- 100,0	1 036	106	- 89,8
Manteca de cacao	86	47	- 45,1	260	47	- 81,8
Arroz	0	2	n.d.	0	2	n.d.
Otros	1 948	1 646	- 15,5	4 150	4 208	1,4
<b>Total Exportaciones</b>	<b>16 133</b>	<b>14 565</b>	<b>- 9,7</b>	<b>49 538</b>	<b>46 134</b>	<b>- 6,9</b>

FUENTE: SUNAT.

ELABORACIÓN : BCRP , Sede Regional Piura. Dpto. de Estudios Económicos

En el primer trimestre de 2012, los principales países de destino presentaron la

siguiente estructura de adquisiciones, según productos:

**CUADRO N° 16**  
**ESTRUCTURA DE EXPORTACIONES POR PAÍSES DE DESTINO**  
**ENERO - MARZO 2012**

% del total	País	Principales productos	Valor FOB	Estructura % por país
<b>32,3%</b>	<b>Estados Unidos</b>		<b>14,9</b>	
		Café	6,5	43,6%
		Otras legumbres	2,9	19,5%
		Mangos	3,4	22,8%
		Pimiento piquillo, morrón y otros	1,0	6,7%
		Páprika y otros frutos capsicum	0,4	2,7%
		Otros	0,7	4,7%
<b>14,5%</b>	<b>Ecuador</b>		<b>6,7</b>	
		Café	3,3	49,3%
		Productos vegetales diversos	2,9	43,3%
		Azúcar	0,2	3,0%
		Otros	0,3	4,5%
<b>10,8%</b>	<b>Países Bajos</b>		<b>5,0</b>	
		Jugo de maracuyá	2,7	54,0%
		Mangos	0,9	18,0%
		Paltas	0,5	10,0%
		Otras legumbres	0,2	4,0%
		Otros	0,7	14,0%
<b>8,2%</b>	<b>Alemania</b>		<b>3,8</b>	
		Café	3,1	81,6%
		Otras legumbres	0,5	13,2%
		Otros	0,2	5,3%
<b>5,9%</b>	<b>Suecia</b>		<b>2,7</b>	
		Café	2,7	100,0%
<b>4,6%</b>	<b>Colombia</b>		<b>2,1</b>	
		Café	1,9	90,5%
		Frijoles	0,2	9,5%
<b>3,3%</b>	<b>España</b>		<b>1,5</b>	
		Pimiento piquillo, morrón y otros	1,2	80,0%
		Otros	0,3	20,0%
<b>3,3%</b>	<b>Reino Unido</b>		<b>1,5</b>	
		Mangos	0,6	40,0%
		Otras legumbres	0,5	33,3%
		Jugo de limón	0,1	6,7%
		Otros	0,3	20,0%
<b>2,6%</b>	<b>Canadá</b>		<b>1,2</b>	
		Café	0,4	33,3%
		Mangos	0,6	50,0%
		Otros	0,2	16,7%
<b>14,5%</b>	<b>Otros</b>		<b>6,7</b>	
<b>100,0%</b>	<b>Total</b>		<b>46,1</b>	

FUENTE: SUNAT.

ELABORACIÓN : BCRP, Sede Regional Piura. Dpto. de Estudios Económicos



En cuanto a los principales productos de exportación del departamento de Lambayeque, a continuación se consignan los principales países adquirientes:

**CUADRO N° 17**  
**EXPORTACIONES DE PRODUCTO POR PAÍSES DE DESTINO**  
**ENERO - MARZO 2012**

% del total	Producto	Principales países de destino	Valor FOB	Estructura % por producto
<b>41,6%</b>	<b>Café</b>		<b>19,2</b>	
		Estados Unidos	6,5	33,9%
		Ecuador	3,3	17,2%
		Alemania	3,1	16,1%
		Suecia	2,7	14,1%
		Colombia	1,9	9,9%
		Canadá	0,4	2,1%
		Otros	1,3	6,8%
<b>15,0%</b>	<b>Mangos</b>		<b>6,9</b>	
		Estados Unidos	3,4	49,3%
		Países Bajos	0,9	13,0%
		Canadá	0,6	8,7%
		Japón	0,4	5,8%
		Otros	1,6	23,2%
<b>13,2%</b>	<b>Otras legumbres</b>		<b>6,1</b>	
		Estados Unidos	2,9	47,5%
		Reino Unido	0,5	8,2%
		Otros	2,7	44,3%
<b>6,3%</b>	<b>Pimiento piquillo, morrón y otros</b>		<b>2,9</b>	
		España	1,2	41,4%
		Estados Unidos	1,0	34,5%
		Bélgica	0,3	10,3%
		Otros	0,4	13,8%
<b>6,5%</b>	<b>Jugo de maracuyá</b>		<b>3,0</b>	
		Países Bajos	2,7	90,0%
		Otros	0,3	10,0%
<b>2,0%</b>	<b>Páprika y otros capsicum</b>		<b>0,9</b>	
		México	0,5	55,6%
		Estados Unidos	0,4	44,4%
<b>1,1%</b>	<b>Paltas</b>		<b>0,5</b>	
		Países Bajos	0,5	100,0%
<b>0,9%</b>	<b>Cortezas de limón</b>		<b>0,4</b>	
		Dinamarca	0,4	100,0%
<b>0,4%</b>	<b>Azúcar</b>		<b>0,2</b>	
		Ecuador	0,2	100,0%
<b>0,4%</b>	<b>Uvas</b>		<b>0,2</b>	
		Rusia	0,2	100,0%
<b>12,6%</b>	<b>Otros</b>		<b>5,8</b>	
<b>100,0%</b>	<b>Total</b>		<b>46,1</b>	

FUENTE: SUNAT.

ELABORACIÓN : BCRP , Sede Regional Piura. Dpto. de Estudios Económicos

### III. FINANZAS PÚBLICAS

#### 3.1 Gobierno Central

En marzo, la recaudación de la SUNAT en Lambayeque bordeó los S/. 35,0 millones, denotando una expansión real del 12,2 por ciento respecto de similar mes del año anterior. Esto obedeció al incremento en la captación de impuestos a los ingresos (8,0 por ciento), impuesto general a las ventas

(9,4 por ciento) e impuesto selectivo al consumo (671,6 por ciento). De este modo, en el primer trimestre, los ingresos fiscales mostraron un repunte del 11,0 por ciento con relación a análogo período del año pasado.

CUADRO N° 18  
INGRESOS RECAUDADOS EN LAMBAYEQUE  
(En miles de Nuevos Soles)

	Marzo			Enero - Marzo		
	2011	2012	Var.% 1/	2011	2012	Var.% 1/
<b>I. INGRESOS TRIBUTARIOS</b>	<b>29 925</b>	<b>34 984</b>	<b>12,2</b>	<b>91 046</b>	<b>105 275</b>	<b>11,0</b>
1. Impuestos a los Ingresos	15 500	17 453	8,0	39 480	47 402	15,2
Personas Naturales	3 525	3 784	3,0	9 668	12 148	20,6
Personas Jurídicas	7 576	9 274	17,4	24 904	29 935	15,4
Regularización	4 398	4 395	-4,1	4 908	5 319	4,1
2. Impuestos a la Importación	2	3	33,0	7	9	30,0
3. Impuesto General a las ventas (IGV)	12 234	13 952	9,4	44 971	48 414	3,3
Operaciones Internas	12 223	13 944	9,4	44 948	48 386	3,3
Operaciones Externas	11	8	-29,0	24	28	13,5
4. Impuesto Selectivo al Consumo (ISC)2/	82	662	671,6	367	1 002	160,7
5. Otros Ingresos tributarios	2 107	2 913	32,7	6 221	8 448	30,3
<b>II. INGRESOS NO TRIBUTARIOS</b>	<b>32</b>	<b>39</b>	<b>18,5</b>	<b>59</b>	<b>122</b>	<b>97,6</b>
<b>TOTAL</b>	<b>29 957</b>	<b>35 023</b>	<b>12,2</b>	<b>91 105</b>	<b>105 397</b>	<b>11,0</b>

1/ Variación en términos reales

2/ Incluye ISC por operaciones externas

Fuente: Superintendencia Nacional de Administración Tributaria - SUNAT

Elaboración: BCRP, Sede Regional Piura. Departamento de Estudios Económicos

#### 3.2 Gobierno Regional

En marzo, los gastos del Gobierno Regional bordearon los S/. 49,3 millones, resultando menores en 20,6 por ciento a los de igual mes de 2011. Esto radicó en la caída de los gastos de capital (-63,6 por ciento) ya que en este mes no se recibieron transferencias, a diferencia de marzo de 2011 cuando se registró una asignación importante para la

ejecución del Hospital de Lambayeque. No obstante, la inversión de la autoridad regional ascendió a S/. 10,1 millones en el mes bajo análisis y estuvo dirigida principalmente a vías de transporte (S/. 5,5 millones) e infraestructura educativa y de salud (S/. 1,2 millones).

**CUADRO N° 19**  
**LAMBAYEQUE: GASTOS DEL GOBIERNO REGIONAL**  
(En miles de Nuevos Soles)

	Marzo			Enero - Marzo		
	2011	2012	Var.% 1/	2011	2012	Var.% 1/
<b>GASTOS CORRIENTES</b>	<b>32 929</b>	<b>39 150</b>	<b>14,1</b>	<b>103 547</b>	<b>117 929</b>	<b>9,3</b>
Personal y Obligaciones Sociales	20 475	23 264	9,0	68 067	76 505	7,9
Pensiones y Otras Prest.Soc.	7 390	8 000	3,9	24 483	26 374	3,4
Bienes y Servicios	4 545	7 367	55,5	9 496	13 034	31,6
Otros Gastos Corrientes	519	519	-4,1	1 500	2 016	29,0
<b>GASTOS DE CAPITAL</b>	<b>26 599</b>	<b>10 102</b>	<b>-63,6</b>	<b>38 324</b>	<b>14 933</b>	<b>-62,6</b>
Donaciones y Transferencias	20 000	0	-100,0	20 000	0	-100,0
Adq. Activos no financieros	6 599	10 102	46,9	18 324	14 933	-22,0
Otros Gastos de Capital	0	0	0,0	0	0	0,0
<b>TOTAL</b>	<b>59 528</b>	<b>49 252</b>	<b>-20,6</b>	<b>141 871</b>	<b>132 862</b>	<b>-10,1</b>

1/ Variación en términos reales

Fuente: Ministerio de Economía y Finanzas

Elaboración: BCRP, Sede Regional Piura - Departamento de Estudios Económicos

El financiamiento del gasto mensual se realizó principalmente con “Recursos Ordinarios”, los cuales representaron el

79,7 por ciento del total, pero registraron una disminución de 27,7 por ciento con respecto a marzo del año anterior.

**CUADRO N° 20**  
**LAMBAYEQUE: GASTOS DEL GOBIERNO REGIONAL POR FUENTE DE FINANCIAMIENTO**  
(En miles de Nuevos Soles)

	Marzo			Enero - Marzo		
	2011	2012	Var.% 1/	2011	2012	Var.% 1/
Recursos ordinarios	52 096	39 250	-27,7	122 137	120 042	-5,6
Recursos determinados	4 840	5 928	17,5	14 821	5 928	-61,8
Recursos directamente recaudados	1 972	3 332	62,1	4 293	5 311	18,5
Donaciones y transferencias	618	742	15,1	618	1 581	146,3
Rec. Por Operac. Créditos	0	0	0,0	0	0	0,0
<b>TOTAL</b>	<b>59 528</b>	<b>49 252</b>	<b>-20,6</b>	<b>141 871</b>	<b>132 862</b>	<b>-10,1</b>

1/ Variación en términos reales

Fuente: Ministerio de Economía y Finanzas

Elaboración: BCRP, Sede Regional Piura - Departamento de Estudios Económicos

El Presupuesto Institucional Modificado (PIM), a marzo, bordeó los S/. 616,0 millones y registró una ejecución de 21,6

por ciento, con un avance de 22,0 por ciento en gastos corrientes y de 18,6 por ciento en gastos de capital.

### 3.3 Gobierno Local

En el mes bajo análisis, el gasto del gobierno local fue de S/. 24,8 millones, mostrando una disminución real del 41,4 por ciento respecto de marzo de 2011. Esto obedeció a una caída en los gastos corrientes (-15,1 por ciento) y de capital (-53,2 por ciento). Estos últimos se orientaron principalmente a obras de

saneamiento urbano (S/. 6,4 millones) y mejoramiento de vías urbanas.

En el primer trimestre, el gasto de la autoridad local se redujo 12,4 por ciento con relación a igual período del año anterior.

**CUADRO N° 21**  
**CHICLAYO: GASTOS DEL GOBIERNO LOCAL**  
(En miles de Nuevos Soles)

	Marzo			Enero - Marzo		
	2011	2012	Var. %	2011	2012	Var. %
<b>GASTOS CORRIENTES</b>	<b>12 556</b>	<b>11 116</b>	<b>-15,1</b>	<b>25 445</b>	<b>30 980</b>	<b>16,8</b>
Personal y Obligaciones Sociales	7 272	5 589	-26,3	15 682	16 426	0,5
Obligaciones Previsionales	1 638	1 426	-16,5	3 624	3 445	-8,8
Bienes y Servicios	3 433	3 844	7,4	5 863	10 479	71,5
Donaciones y Transferencias	0	78	nd	0	269	nd
Otros Gastos Corrientes	213	177	-20,1	276	359	25,1
<b>GASTOS DE CAPITAL</b>	<b>28 053</b>	<b>13 687</b>	<b>-53,2</b>	<b>29 340</b>	<b>19 055</b>	<b>-37,7</b>
Adquisición de Activos no financia	27 972	13 645	-53,2	29 149	19 012	-37,4
Otros Gastos de Capital	81	41	-51,0	191	43	-78,5
<b>TOTAL</b>	<b>40 609</b>	<b>24 803</b>	<b>-41,4</b>	<b>54 784</b>	<b>50 035</b>	<b>-12,4</b>

Fuente: Ministerio de Economía- SIAF

Elaboración: BCRP, Sede Regional Piura - Departamento de Estudios Económicos.

En marzo, el financiamiento del gasto municipal se hizo principalmente con "Recursos Determinados" (en especial, FONCOMUN), los cuales representaron el 43,9 por ciento del total y se expandieron 2,7 por ciento con respecto a igual mes del

año pasado. No obstante, destaca la caída en lo captado por concepto de "Recursos Ordinarios" (-75,8 por ciento), que en marzo de 2011 fue la principal fuente de ingresos.

**CUADRO N° 22**  
**CHICLAYO: GASTOS DEL GOBIERNO LOCAL POR FUENTE DE FINANCIAMIENTO**  
(En miles de Nuevos Soles)

	Marzo			Enero - Marzo		
	2011	2012	Var. %	2011	2012	Var. %
Recursos ordinarios	26 912	6 780	-75,8	27 555	9 892	-65,6
Recursos determinados	10 177	10 898	2,7	18 615	23 984	23,6
Recursos directamente recaudados	3 516	7 120	94,3	8 610	16 129	79,7
Donaciones y transferencias	4	- 8	-291,9	4	17	306,5
Operaciones de Crédito Oficial	0	13	nd	0	13	nd
<b>TOTAL</b>	<b>40 609</b>	<b>24 803</b>	<b>-41,4</b>	<b>54 784</b>	<b>50 035</b>	<b>-12,4</b>

Fuente: Ministerio de Economía- SIAF

Elaboración: BCRP, Sede Regional Piura - Departamento de Estudios Económicos.

A marzo, el Presupuesto Institucional Modificado (PIM) bordeó los S/. 263,2 millones y mostró una ejecución de 19,0

por ciento, con un avance de 23,7 por ciento en gastos corrientes y de 14,4 por ciento en gastos de capital.

## IV. MONEDA Y CRÉDITO

### 4.1. Depósitos del Sistema Financiero

El saldo de depósitos del sistema financiero totalizó S/. 1 394,3 millones al término del mes bajo análisis, lo que implicó un crecimiento real de 13,5 por ciento con respecto a marzo del año anterior. Esto se explica por el incremento de las captaciones de las empresas bancarias (12,8 por ciento) y de las instituciones de microfinanzas (15,5 por ciento).

La solarización de los depósitos fue del 71,7 por ciento, en línea con una expansión de las captaciones en moneda nacional del 20,5 por ciento y una leve caída de los depósitos en moneda extranjera del 0,9 por ciento.

**CUADRO N° 23**  
**LAMBAYEQUE: DEPÓSITOS DEL SISTEMA FINANCIERO**  
(Saldos en miles de nuevos soles)

	MARZO		
	2011	2012	Var.% 1/
<b>Empresas Bancarias</b>	<b>869 409</b>	<b>1022 272</b>	<b>12,8</b>
<b>Instituciones de Microfinanzas</b>	<b>308 919</b>	<b>372 060</b>	<b>15,5</b>
Cajas Municipales	257 101	295 159	10,1
Cajas Rurales	43 534	42 081	-7,3
Empresas Financieras	8 284	34 821	303,3
<b>Total</b>	<b>1 178 328</b>	<b>1 394 333</b>	<b>13,5</b>
<b>En M/N</b>	796 088	999 580	20,5
<b>En M/E</b>	382 240	394 753	-0,9

1/ Variación en valores reales

FUENTE: Superintendencia de Banca y Seguros (SBS)

ELABORACIÓN: BCRP, Sede Regional Piura. Departamento de Estudios Económicos

Los ahorros corrientes fueron los de mayor importancia relativa en la estructura de los depósitos y mostraron un incremento

interanual de 15,1 por ciento. No obstante, los depósitos a plazos observaron un mayor dinamismo (17,0 por ciento).

**CUADRO N° 24**  
**LAMBAYEQUE: EVOLUCIÓN SEGÚN TIPO DE DEPÓSITOS**  
(Saldos en miles de nuevos soles)

	MARZO		
	2011	2012	Var.% 1/
Vista	231 986	249 940	3,4
Ahorros	498 863	598 468	15,1
A plazo	447 478	545 925	17,0
<b>Total</b>	<b>1 178 328</b>	<b>1 394 333</b>	<b>13,5</b>

1/ Variación en valores reales

FUENTE: Superintendencia de Banca y Seguros (SBS)

ELABORACIÓN: BCRP, Sede Regional Piura. Departamento de Estudios Económicos

El Banco de Crédito es la entidad que registró la mayor participación en el saldo total de depósitos, con una significación del 28,1 por ciento, seguido del Banco

Continental (20,9 por ciento) y la Caja Piura (11,8 por ciento). En conjunto, estas tres entidades representaron el 60,9 por ciento de las captaciones del sistema.

**CUADRO N° 25**  
**LAMBAYEQUE: PARTICIPACIÓN EN LOS DEPÓSITOS**  
(en %)

	MARZO		
	Miles de S/.	Mes	Acumulado
Crédito	391 891	28,1	28,1
Continental	292 033	20,9	49,1
Caja Piura	164 823	11,8	60,9
Scotiabank	112 241	8,0	68,9
Interbank	108 959	7,8	76,7
Caja Municipal Trujillo	69 976	5,0	81,8
Caja Municipal Sullana	47 038	3,4	85,1
Financiero	35 088	2,5	87,6
CRAC Sipán S A	33 555	2,4	90,1
Interamericano de Finanzas	27 494	2,0	92,0
Financiera Efectiva	25 114	1,8	93,8
Mi Banco	22 043	1,6	95,4
Falabella	15 480	1,1	96,5
HSBC Bank Perú	12 110	0,9	97,4
Crediscotia Financiera	9 700	0,7	98,1
CR Nuestra Gente (*)	8 042	0,6	98,7
Caja Municipal Paita	7 639	0,5	99,2
CMCP Lima	5 684	0,4	99,6
Azteca	3 802	0,3	99,9
Banco Ripley S.A	1 132	0,1	100,0
CR Chavin	484	0,0	100,0
Financiera Edyficar	7	0,0	100,0
<b>TOTAL</b>	<b>1 394 333</b>	<b>100,0</b>	

FUENTE: Superintendencia de Banca y Seguros (SBS)

ELABORACIÓN: BCRP, Sede Regional Piura. Departamento de Estudios Económicos

## 4.2. Créditos del Sistema Financiero

El saldo de créditos en el mes ascendió a S/. 3 214,7 millones, lo que implicó un incremento real de 9,3 por ciento con respecto al saldo de marzo de 2011. Esto radicó en mayores colocaciones de las empresas bancarias (10,5 por ciento) y de las entidades de microcrédito (5,8 por ciento).

El porcentaje de solarización de los créditos fue de 82,8 por ciento. Las colocaciones en moneda nacional se expandieron a una tasa interanual de 10,0 por ciento, en tanto que los créditos en moneda extranjera lo hicieron a una tasa inferior (6,1 por ciento).

**CUADRO N° 26**  
**LAMBAYEQUE: CRÉDITO DEL SISTEMA FINANCIERO**  
(Saldos en miles de nuevos soles)

	MARZO		
	2011	2012	Var.% 1/
<b>Empresas Bancarias</b>	<b>2 098 425</b>	<b>2 416 744</b>	<b>10,5</b>
<b>Instituciones de Microfinanzas</b>	<b>723 706</b>	<b>797 978</b>	<b>5,8</b>
Cajas Municipales	402 406	428 156	2,1
Cajas Rurales	57 124	57 228	-3,9
Edpymes	88 291	81 754	-11,2
Empresas Financieras	175 886	230 840	25,9
<b>Total</b>	<b>2 822 131</b>	<b>3 214 722</b>	<b>9,3</b>
<b>En M/N</b>	<b>2 321 974</b>	<b>2 661 477</b>	<b>10,0</b>
<b>En M/E</b>	<b>500 157</b>	<b>553 244</b>	<b>6,1</b>

1/ Variación en valores reales

FUENTE: Superintendencia de Banca y Seguros (SBS)

ELABORACIÓN: BCRP, Sede Regional Piura. Departamento de Estudios Económicos

El Banco de Crédito mostró la mayor participación (22,7 por ciento) en las colocaciones del sistema, seguido por el Banco Continental (21,3 por ciento) y el

Scotiabank (10,5 por ciento). Estas tres entidades representaron conjuntamente el 54,5 por ciento de las colocaciones del sistema financiero.

**CUADRO N° 27**  
**LAMBAYEQUE: PARTICIPACIÓN EN LOS CRÉDITOS**  
(en %)

	MARZO		
	Miles de S/.	Mes	Acumulado
Crédito	730 879	22,7	22,7
Continental	683 371	21,3	44,0
Scotiabank	336 612	10,5	54,5
Interbank	230 838	7,2	61,6
Caja Piura	181 725	5,7	67,3
Crediscotia Financiera	167 965	5,2	72,5
Financiero	150 096	4,7	77,2
CMAC Trujillo	122 993	3,8	81,0
Mi Banco	122 056	3,8	84,8
Falabella	98 461	3,1	87,9
CMAC Sullana	89 175	2,8	90,7
Financiera Edyficar	46 295	1,4	92,1
Edpyme Alternativa	43 518	1,4	93,4
HSBC Bank Perú	37 445	1,2	94,6
Edpyme Raíz	30 528	0,9	95,6
CR Nuestra Gente (*)	28 523	0,9	96,4
CMCP Lima	20 154	0,6	97,1
CMAC Paita	14 108	0,4	97,5
CRAC Sipán S A	13 155	0,4	97,9
Interamericano de Finanzas	11 383	0,4	98,3
Azteca	11 312	0,4	98,6
Financiera Efectiva	9 407	0,3	98,9
Señor de Luren	8 456	0,3	99,2
Financiera TFC S A	7 173	0,2	99,4
CR Chavin	7 094	0,2	99,6
Edpyme Solidaridad	5 465	0,2	99,8
Ripley S.A-	4 291	0,1	99,9
Edpyme Marcimex S.A.	2 244	0,1	100,0
<b>TOTAL</b>	<b>3 214 722</b>	<b>100, 0</b>	

(\*) Mediante Res.SBS de agosto, se fusionó CR Nor Perú a CR Sur y ED. Crear Tacna.

FUENTE: Superintendencia de Banca y Seguros (SBS)

ELABORACIÓN: BCRP, Sede Regional Piura. Departamento de Estudios Económicos

Al finalizar marzo, el saldo de las colocaciones supera en S/.1 820,4 millones al de depósitos; es decir, en 130,6 por ciento.

Por tipo de crédito, observamos que los destinados al consumo predominaron en la

estructura de colocaciones del sistema financiero (23,5 por ciento), seguidos de los créditos a pequeñas empresas (23,0 por ciento). De otro lado, el mayor crecimiento relativo interanual lo registraron los préstamos a medianas empresas (36,1 por ciento).

**CUADRO N°28**  
**Colocaciones por Tipo de Crédito**  
**(Saldos en miles de nuevos soles)**

Tipo Crédito	Mar-11	Mar-12	Var.% 1/	Part.% (Mar.12)
Microempresas	356 707	385 567	3,7	12,0%
Consumo	635 106	754 100	13,9	23,5%
Hipotecario	338 342	424 925	20,5	13,2%
Corporativos	98 256	13 069	-87,2	0,4%
Grandes empresas	353 985	302 165	-18,1	9,4%
Medianas empresas	419 941	595 571	36,1	18,5%
Pequeñas empresas	619 795	739 324	14,4	23,0%
<b>Total</b>	<b>2 822 131</b>	<b>3 214 722</b>	<b>9,3</b>	<b>100,0%</b>

2/ Variación en términos reales

FUENTE : Superintendencia de Banca y Seguros (SBS)

ELABORACIÓN: BCRP, Sede Regional Piura. Departamento de Estudios Económicos

En cuanto a la cartera pesada, ésta se ubicó en 3,6 por ciento, como porcentaje de las colocaciones brutas, resultando mayor en

0,4 puntos porcentuales a la morosidad de marzo del año anterior.

**CUADRO N° 29**  
**LAMBAYEQUE: MOROSIDAD EN EL SISTEMA FINANCIERO1/**  
**(En % de las colocaciones brutas)**

	MARZO		Mzo.12/Mzo.11
	2011	2012	Var.% 1/
<b>Agrobanco</b>	<b>3,4</b>	<b>5,3</b>	<b>1,9</b>
<b>Banco de la Nación</b>	<b>0,2</b>	<b>0,3</b>	<b>0,1</b>
<b>Empresas Bancarias</b>	<b>2,5</b>	<b>2,9</b>	<b>0,4</b>
<b>Instituciones de Microfinanzas</b>			
Cajas Municipales	6,1	6,1	0,0
Cajas Rurales	8,1	6,9	-1,2
Edpymes	7,4	10,1	2,7
Empresas Financieras	3,8	3,5	-0,3
<b>Total</b>	<b>3,2</b>	<b>3,6</b>	<b>0,4</b>

1/ Cartera pesada= créditos vencidos + créditos en cobranza judicial / colocaciones brutas

FUENTE: Superintendencia de Banca y Seguros (SBS)

ELABORACIÓN: BCRP, Sede Regional Piura. Departamento de Estudios Económicos

### 4.3. Crédito a la pequeña y microempresa

El crédito otorgado a la pequeña y microempresa acumuló, en marzo, un saldo de S/. 1,1 millones; 10,5 por ciento más, en términos reales, respecto del saldo registrado

el mismo mes del año anterior. Las empresas bancarias son las dominantes en este segmento crediticio.



**CUADRO N° 30**  
**CRÉDITO OTORGADO A LA PEQUEÑA Y MICROEMPRESA**  
**(Saldos en miles de nuevos soles)**

	MARZO		
	2011	2012	Var.%
Bancos	444 592	564 049	21,7
Cajas Municipales	286 242	292 488	-2,0
Cajas Rurales	47 975	50 370	0,7
Edpymes	86 525	75 649	-16,1
Empresas Financieras	91 235	115 435	21,4
Agrobanco	19 933	26 900	29,5
<b>TOTAL</b>	<b>976 502</b>	<b>1 124 891</b>	<b>10,5</b>

FUENTE : Superintendencia de Banca y Seguros (SBS)

ELABORACIÓN: BCRP, Sede Regional Piura. Departamento de Estudios Económicos

**INFORMACIÓN ESTADÍSTICA MENSUAL**

ANEXO 1

LAMBAYEQUE: PRODUCCIÓN AGROPECUARIA  
(TM)

	2011										2012		
	MAR	ABR	MAY	JUN	JUL	AGO	SEP	OCT	NOV	DIC	ENE	FEB	MAR
<b>AGRICOLA</b>													
Algodón	0	0	5 167	1 606	4 025	989	2 055	35	35	0	0	0	0
Arroz	170	500	14 546	73 722	168 302	6 951	0	0	420	1 972	17 130	2 832	32
Café	9	8	176	213	46	9	12	0	15	12	0	0	24
Camote	638	545	673	1 371	2 995	1 434	5 002	6 477	23 434	6 886	1 566	489	163
Cebolla	1 362	1 638	2 124	1 655	4 658	3 178	4 071	2 111	1 980	1 122	877	618	977
Frijol caupi	102	107	160	174	139	302	424	361	124	61	17	32	45
Frijol grano seco	51	0	0	0	58	234	138	326	591	274	55	28	31
Frijol palo verde	0	0	0	19	131	276	658	399	377	322	122	0	0
Limón	5 091	3 724	4 661	3 310	3 763	3 559	2 579	3 617	1 946	3 845	4 018	4 669	5 342
Maíz amiláceo	431	332	236	300	225	283	417	228	398	182	65	93	162
Maíz amarillo duro	2 771	4 468	6 636	7 878	15 977	8 387	12 063	18 008	21 319	5 888	6 738	4 129	2 154
Maíz choclo	1 418	1 514	2 575	1 320	2 438	2 294	3 302	2 683	2 615	1 318	1 033	648	168
Papa	317	90	260	502	514	558	384	174	480	413	663	315	0
Páprika	0	0	15	0	0	0	257	348	670	657	2 087	292	0
Piquillo	0	0	0	0	0	0	0	1 752	3 773	5 303	7 831	0	0
Tomate	489	536	300	479	961	815	810	1 033	1 771	526	210	472	140
Trigo	0	0	0	0	118	226	456	0	0	0	0	0	0
Yuca	796	1 058	984	973	673	1 466	689	684	1 074	1 631	488	615	60
Mango	23 058	9	0	0	0	0	0	0	0	0	371	19 382	10 175
Maracuyá	2 126	1 217	1 234	1 333	1 196	889	1 170	1 198	1 886	1 846	2 589	1 443	793
Caña de azúcar*	206 957	177 387	221 106	260 834	265 938	280 162	248 139	291 876	286 894	276 834	224 854	108 660	153 430
<b>PECUARIO</b>													
Carne de ave	783	1 025	1 168	1 355	1 103	892	969	869	1 052	940	979	887	1 132
Carne de caprino	16	16	14	19	20	22	21	22	17	18	15	13	14
Carne de ovino	39	35	37	35	34	34	32	33	32	37	42	41	49
Carne de porcino	162	171	179	185	193	211	205	190	197	261	150	145	136
Carne de vacuno	218	220	223	225	223	225	230	221	224	219	221	298	204
Huevos	188	245	295	362	301	223	291	272	236	270	249	247	245
Leche	3 285	3 218	3 240	3 250	3 230	3 345	3 320	3 410	3 450	3 240	3 009	2 344	2 608

FUENTE : Ministerio de Agricultura - Región Lambayeque

ELABORACIÓN : Departamento de Estudios Económicos BCRP - Sede Regional de Piura

ANEXO 2

LAMBAYEQUE: COSECHAS  
(Has)

CULTIVOS	2011										2012		
	MAR	ABR	MAY	JUN	JUL	AGO	SEP	OCT	NOV	DIC	ENE	FEB	MAR
Algodón	0	0	816	0	0	20	0	0	0	0	0	0	0
Arroz	0	100	23 924	21 150	2 655	1 531	0	0	0	1 310	2 288	315	8
Frijol Caupi	67	48	96	177	171	145	209	261	293	295	14	15	0
Maíz Amarillo Duro	542	901	1 083	1 496	2 130	3 016	3 725	2 646	1 501	1 019	1 061	677	393
Maíz Amiláceo	364	374	503	223	234	368	435	116	197	181	25	0	0
Maíz Choclo	214	215	249	197	236	291	308	305	24	318	143	0	0
Papa	0	45	50	80	25	15	90	130	120	40	105	0	0
Trigo	0	0	0	330	749	684	125	0	0	0	0	0	0
Caña de Azúcar	849	1 506	2 204	2 758	1 834	2 306	2 699	2 497	2 650	2 617	2 278	1 130	1 257
<b>T O T A L</b>	<b>2 036</b>	<b>3 189</b>	<b>28 925</b>	<b>26 411</b>	<b>8 034</b>	<b>8 376</b>	<b>7 591</b>	<b>5 955</b>	<b>4 785</b>	<b>5 780</b>	<b>5 914</b>	<b>2 137</b>	<b>1 658</b>

FUENTE : Ministerio de Agricultura - Región Lambayeque.

ELABORACIÓN: Departamento de Estudios Económicos BCRP - Sede Regional Piura

ANEXO 3

LAMBAYEQUE: AREA SEMBRADA  
(Has)

CULTIVOS	2011										2012		
	MAR	ABR	MAY	JUN	JUL	AGO	SEP	OCT	NOV	DIC	ENE	FEB	MAR
Algodón	0	0	0	0	0	0	0	0	185	358	1 753	381	17
Arroz	10 898	0	0	60	0	1 438	2 075	10	25	12	3 550	34 368	5 323
Camote	107	200	307	348	1 083	334	136	43	136	34	115	175	80
Frijol Caupí	48	315	480	221	149	58	41	30	35	33	41	338	223
Frijol G/S	60	25	286	272	442	846	663	70	704	5	0	0	350
Maíz Amarillo Duro	864	1 754	3 432	2 130	1 017	1 104	887	429	1 083	478	5 036	3 428	2 632
Maíz Amiláceo	31	193	174	207	84	91	115	295	180	90	201	44	35
Maíz Choclo	139	259	129	344	359	361	261	143	266	107	223	188	211
Menestras	267	247	1 236	434	2 102	2 346	1 947	301	282	50	93	195	136
Papa	60	90	90	80	70	105	105	0	75	120	90	30	20
Páprika	0	30	276	120	50	45	50	0	0	0	10	0	4
Piquillo	0	0	76	0	185	170	0	0	0	0	0	0	0
Trigo	410	0	0	0	0	0	0	0	0	0	400	20	400
Yuca	42	51	36	41	45	57	37	50	57	77	157	100	111
Limón	0	0	0	0	0	0	0	0	0	0	0	0	0
Mango	0	0	0	0	0	0	0	0	0	0	0	0	0
Otros	0	0	0	0	0	0	0	0	0	0	0	0	0
<b>TOTAL</b>	<b>12 926</b>	<b>3 164</b>	<b>6 522</b>	<b>4 257</b>	<b>5 586</b>	<b>6 955</b>	<b>6 317</b>	<b>1 371</b>	<b>3 028</b>	<b>1 364</b>	<b>11 669</b>	<b>39 267</b>	<b>9 542</b>

FUENTE: Dirección Regional de Agricultura de Piura

ELABORACIÓN: BCRP, Sede Regional Piura - Dpto. de Estudios Económicos

**ANEXO 4**

**LAMBAYEQUE: PRODUCCIÓN PESQUERA  
(T.M.)**

	2011										2012		
	MAR	ABR	MAY	JUN	JUL	AGO	SEP	OCT	NOV	DIC	ENE	FEB	MAR
BONITO	40	63	51	2	14	10	0	0	0	0	7	12	575
CABALLA	0	3	1	6	16	0	0	0	0	10	2	21	28
CABRILLA	4	0	0	0	0	0	0	1	2	7	50	0	3
CACHEMA	8	7	142	99	102	59	6	4	12	11	39	51	16
COJINOVA	0	0	0	0	0	0	0	0	0	0	1	0	0
JUREL	0	0	0	5	0	0	0	0	0	2	0	0	0
LENGUADO	0	0	0	0	0	0	0	5	3	1	1	0	0
LISA	95	7	5	1	0	0	1	6	21	35	158	397	198
LORNA	22	3	7	15	14	9	4	19	12	2	6	0	12
RAYA	14	3	2	0	2	1	4	11	6	21	12	16	6
SARDINA	0	0	0	0	0	0	0	0	0	0	0	0	0
SUCO	16	15	18	14	19	12	3	2	33	42	74	42	18
TOLLO	21	4	5	16	4	8	11	9	15	6	22	28	17
BAGRE	1	10	2	0	1	5	4	3	0	2	0	0	0
OTROS	31	13	13	30	11	25	34	33	152	71	77	44	34
<b>TOTAL</b>	<b>253</b>	<b>128</b>	<b>247</b>	<b>190</b>	<b>183</b>	<b>131</b>	<b>68</b>	<b>92</b>	<b>256</b>	<b>210</b>	<b>449</b>	<b>611</b>	<b>907</b>

FUENTE : Dirección del Ministerio de Pesquería Lambayeque

ELABORACION: BCRP. Sede Regional Piura. Departamento de Estudios Económicos

**ANEXO 5**

**LAMBAYEQUE: PRODUCCIÓN MANUFACTURERA**  
(Índice de volumen físico : 1998 = 100)

DESCRIPCIÓN	2011										2012		
	MAR	ABR	MAY	JUN	JUL	AGO	SEP	OCT	NOV	DIC	ENE	FEB	MAR
<b>Manufactura Primaria</b>	<b>135,7</b>	<b>119,9</b>	<b>142,4</b>	<b>170,4</b>	<b>172,1</b>	<b>188,1</b>	<b>159,3</b>	<b>199,1</b>	<b>197,0</b>	<b>196,0</b>	<b>153,5</b>	<b>63, 63</b>	<b>87,2</b>
Azúcar	135,7	119,9	142,4	170,4	172,1	188,1	159,3	199,1	197,0	196,0	153,5	63, 63	87,2
<b>Manufactura No Primaria</b>	<b>80,5</b>	<b>89,9</b>	<b>67,4</b>	<b>111,8</b>	<b>86,1</b>	<b>82,9</b>	<b>80,2</b>	<b>68,4</b>	<b>80,5</b>	<b>10,7</b>	<b>93,7</b>	<b>93, 36</b>	<b>97,6</b>
Arroz pilado	87,1	99,4	70,0	123,0	93,4	89,9	91,6	76,4	93,7	0,0	118,6	120, 84	123,1
Café soluble	33,8	43,9	67,9	48,1	28,4	40,7	35,2	46,2	46,0	46,0	30,2	15, 49	31,8
Jugos de fruta	2286,9	1864,0	304,2	2884,2	3290,2	2409,6	1677,2	990,1	743,6	509,0	0,0	0,0	0,0
Fideos	0,0	0,0	0,0	0,0	0,0	0,0	0,0	0,0	0,0	0,0	0,0	0,0	0,0
Aceite esencial de limón	136,3	120,3	137,7	161,0	40,7	70,8	21,3	0,0	23,1	29,0	0,0	0,0	15,4
Cáscara de limón deshidratada	167,6	144,8	153,6	167,3	78,3	31,1	9,2	2,2	0,0	44,0	21,6	175, 53	65,7
Alcohol etílico	31,3	41,6	37,8	31,2	19,2	24,6	20,2	23,9	17,6	23,0	31,6	24, 19	24,8
<b>TOTAL</b>	<b>99,6</b>	<b>100,3</b>	<b>93,3</b>	<b>132,1</b>	<b>115,8</b>	<b>119,3</b>	<b>107,5</b>	<b>113,6</b>	<b>120,8</b>	<b>74,8</b>	<b>114,4</b>	<b>83,1</b>	<b>94,0</b>

FUENTE: ENCUESTA A EMPRESAS INDUSTRIALES

ELABORACIÓN: Departamento de Estudios Económicos – BCRP Sede Regional Piura

ANEXO 6

**LAMBAYEQUE: PRODUCCIÓN MANUFACTURERA**  
(Variación Porcentual)

DESCRIPCIÓN	2011										2012		
	MAR	ABR	MAY	JUN	JUL	AGO	SEP	OCT	NOV	DIC	ENE	FEB	MAR
<b>Manufactura Primaria</b>	<b>148,5</b>	<b>28,0</b>	<b>-13,6</b>	<b>-9,1</b>	<b>32,5</b>	<b>2,9</b>	<b>-9,2</b>	<b>12,6</b>	<b>6,4</b>	<b>13,9</b>	<b>32,1</b>	<b>43,9</b>	<b>-35,7</b>
Azúcar	148,5	28,0	-13,6	-9,1	32,5	2,9	-9,2	12,6	6,4	13,9	32,2	43,9	-35,7
<b>Manufactura No Primaria</b>	<b>-27,0</b>	<b>-13,8</b>	<b>-38,9</b>	<b>15,3</b>	<b>-18,7</b>	<b>-15,2</b>	<b>-29,3</b>	<b>-55,0</b>	<b>-14,9</b>	<b>-86,7</b>	<b>24,0</b>	<b>3,2</b>	<b>21,1</b>
Arroz pilado	-33,6	-19,3	-48,4	14,5	-21,8	-16,5	-25,8	-58,3	-14,4	-100,0	56,6	9,4	41,3
Café soluble	4,3	19,0	204,4	-1,6	-46,9	-12,0	-41,7	-7,9	-7,0	-16,1	-22,5	-10,0	-6,1
Maracuyá en jugo	54,5	73,7	-74,3	43,1	83,6	-9,4	-40,7	-46,0	-23,5	-73,2	-100,0	-100,0	-100,0
Fideos	n.d.	-100,0	-100,0	-100,0	-100,0	-100,0	-100,0	-100,0	-100,0	-100,0	n.d.	n.d.	n.d.
Aceite esencial de limón	-13,5	32,4	38,1	64,2	-24,9	206,0	136,8	n.d.	99,1	24,5	-100,0	-100,0	-88,7
Cáscara de limón deshidratada	-6,4	41,9	46,3	63,2	46,2	51,7	34,7	-39,5	-100,0	102,8	-44,6	76,5	-60,8
Alcohol etílico	29,4	65,6	42,5	22,2	-15,0	2,8	-49,1	-40,7	-51,1	-44,1	-12,3	119,4	-20,8
<b>TOTAL</b>	<b>9,4</b>	<b>-0,3</b>	<b>-27,7</b>	<b>2,9</b>	<b>1,5</b>	<b>-6,2</b>	<b>-20,2</b>	<b>-29,2</b>	<b>-4,1</b>	<b>-33,3</b>	<b>27,7</b>	<b>11,5</b>	<b>-5,6</b>

FUENTE: ENCUESTA A EMPRESAS INDUSTRIALES

ELABORACIÓN: Departamento de Estudios Económicos – BCRP Sede Regional Piura



ANEXO 7

LAMBAYEQUE: EXPORTACIONES FOB POR GRUPOS DE PRODUCTO 1/  
(US\$)

TIPO	2011										2012		
	MAR	ABR	MAY	JUN	JUL	AGO	SEP	OCT	NOV	DIC	ENE	FEB	MAR
<b>I. PRODUCTOS TRADICIONALES</b>	<b>2 216</b>	<b>2 731</b>	<b>16 910</b>	<b>23 912</b>	<b>27 199</b>	<b>38 066</b>	<b>33 711</b>	<b>30 662</b>	<b>30 041</b>	<b>42 208</b>	<b>10 698</b>	<b>4 960</b>	<b>3 755</b>
Agrícolas	2 216	2 731	16 910	23 912	27 199	38 066	33 711	30 662	30 041	42 208	10 698	4 960	3 755
<b>II. PRODUCTOS NO TRADICIONALES</b>	<b>13 918</b>	<b>13 968</b>	<b>15 938</b>	<b>14 277</b>	<b>13 732</b>	<b>15 305</b>	<b>14 275</b>	<b>13 658</b>	<b>17 913</b>	<b>19 802</b>	<b>7 405</b>	<b>8 506</b>	<b>10 810</b>
Agropecuarios	13 276	13 275	15 017	13 818	12 616	14 536	14 156	13 402	17 562	19 689	7 145	8 478	9 848
Químicos	390	439	681	196	868	698	5	186	93	71	227	8	933
Otros Productos No Tradicionales	252	254	240	263	249	72	115	70	258	42	32	20	28
<b>TOTAL EXPORTACIONES</b>	<b>16 134</b>	<b>16 699</b>	<b>32 848</b>	<b>38 189</b>	<b>40 931</b>	<b>53 371</b>	<b>47 986</b>	<b>44 319</b>	<b>47 954</b>	<b>62 010</b>	<b>18 103</b>	<b>13 466</b>	<b>14 565</b>

∇ Cifras preliminares

FUENTE : SUNAT

ELABORACIÓN: BCRP, Sede Regional Piura, Departamento de Estudios Económicos

ANEXO 8

LAMBAYEQUE: EXPORTACIONES DE PRODUCTOS TRADICIONALES 1/  
(Miles de US\$)

TIPO	2011										2012		
	MAR	ABR	MAY	JUN	JUL	AGO	SEP	OCT	NOV	DIC	ENE	FEB	MAR
<b>AGRICOLAS</b>	<b>2 216</b>	<b>2 731</b>	<b>16 910</b>	<b>23 912</b>	<b>27 199</b>	<b>38 066</b>	<b>33 711</b>	<b>30 662</b>	<b>30 041</b>	<b>42 208</b>	<b>10 698</b>	<b>4 960</b>	<b>3 755</b>
Algodón													
Volúmen (TM)	0	0	0	0	0	0	0	0	0	0	0	0	0
Valor(Miles US\$)	0	0	0	0	0	0	0	0	0	0	0	0	0
Azúcar													
Volúmen (TM)	626	652	1 221	1 009	429	14 202	603	397	304	356	589	195	80
Valor(Miles US\$)	104	114	276	192	107	10 366	184	132	94	110	171	54	23
Café													
Volúmen (TM)	568	512	2 922	4 048	4 668	5 184	6 004	5 417	5 682	7 897	2 074	1 114	979
Valor(Miles US\$)	2 112	2 617	16 634	23 720	27 091	27 700	33 527	30 529	29 947	42 098	10 527	4 907	3 732
<b>TOTAL</b>	<b>2 216</b>	<b>2 731</b>	<b>16 910</b>	<b>23 912</b>	<b>27 199</b>	<b>38 066</b>	<b>33 711</b>	<b>30 662</b>	<b>30 041</b>	<b>42 208</b>	<b>10 698</b>	<b>10 698</b>	<b>3 755</b>

1/ Cifras preliminares

FUENTE: SUNAT

ELABORACIÓN: BCRP, Sede Regional Piura. Departamento de Estudios Económicos

**LAMBAYEQUE: EXPORTACIONES DE PRODUCTOS NO TRADICIONALES 1/**  
(Miles de US\$)

TIPO	2011										2012		
	MAR	ABR	MAY	JUN	JUL	AGO	SEP	OCT	NOV	DIC	ENE	FEB	MAR
<b>AGROPECUARIOS</b>	<b>13 276</b>	<b>13 275</b>	<b>15 017</b>	<b>13 818</b>	<b>12 616</b>	<b>14 536</b>	<b>14 156</b>	<b>13 402</b>	<b>17 562</b>	<b>19 689</b>	<b>7 145</b>	<b>8 478</b>	<b>9 848</b>
<b>Cereales y sus preparaciones</b>	<b>19</b>	<b>92</b>	<b>439</b>	<b>4</b>	<b>26</b>	<b>0</b>	<b>11</b>	<b>0</b>	<b>7</b>	<b>23</b>	<b>13</b>	<b>2</b>	<b>32</b>
<b>Frutas</b>	<b>6 201</b>	<b>5 642</b>	<b>7 950</b>	<b>8 835</b>	<b>6 023</b>	<b>7 016</b>	<b>2 900</b>	<b>2 378</b>	<b>5 997</b>	<b>4 809</b>	<b>2 175</b>	<b>4 180</b>	<b>5 439</b>
Bananas	388	343	361	406	289	263	367	314	325	380	105	0	0
Corteza de Limón	357	362	316	385	165	111	82	0	0	99	0	227	159
Jugos de frutas	1 904	1 943	2 396	2 916	2 862	2 179	1 292	661	339	565	421	984	1 962
Mangos	3 266	1 847	489	349	122	195	0	0	73	57	1 413	2 591	2 917
Paltas	189	980	4 058	4 318	2 158	3 840	696	0	0	0	0	255	244
Resto	97	167	330	460	426	428	463	1 403	5 260	3 708	236	122	156
<b>Legumbres</b>	<b>5 022</b>	<b>6 057</b>	<b>4 574</b>	<b>3 463</b>	<b>5 020</b>	<b>5 202</b>	<b>8 683</b>	<b>8 814</b>	<b>9 377</b>	<b>12 330</b>	<b>3 640</b>	<b>2 423</b>	<b>2 926</b>
Alcachofas	5	187	168	34	0	0	0	0	0	0	0	0	0
Cebolla	0	0	0	0	0	0	0	0	16	0	0	0	0
Espárragos	32	21	222	200	187	35	159	38	198	349	101	0	94
Frijoles	812	1 118	574	725	1 260	2 019	3 105	2 948	3 106	3 652	2 052	752	779
Pallares	0	0	0	0	0	0	0	0	0	0	0	0	0
Resto de legumbres	4 173	4 732	3 610	2 504	3 572	3 148	5 420	5 828	6 057	8 329	856	500	1 509
<b>Vegetales diversos</b>	<b>1 358</b>	<b>933</b>	<b>1 263</b>	<b>865</b>	<b>944</b>	<b>1 260</b>	<b>1 461</b>	<b>1 268</b>	<b>785</b>	<b>1 572</b>	<b>775</b>	<b>1 437</b>	<b>1 259</b>
<b>Resto de Productos agropecuarios</b>	<b>129</b>	<b>140</b>	<b>195</b>	<b>296</b>	<b>527</b>	<b>430</b>	<b>530</b>	<b>207</b>	<b>316</b>	<b>318</b>	<b>80</b>	<b>61</b>	<b>88</b>
<b>Té, café, cacao y escencias</b>	<b>545</b>	<b>410</b>	<b>596</b>	<b>354</b>	<b>76</b>	<b>629</b>	<b>571</b>	<b>735</b>	<b>1 081</b>	<b>637</b>	<b>461</b>	<b>374</b>	<b>105</b>
<b>PESQUEROS</b>	<b>210</b>	<b>82</b>	<b>200</b>	<b>227</b>	<b>197</b>	<b>46</b>	<b>83</b>	<b>0</b>	<b>115</b>	<b>26</b>	<b>0</b>	<b>0</b>	<b>0</b>
<b>MADERAS Y PAPELES</b>	<b>0</b>	<b>0</b>	<b>0</b>	<b>0</b>	<b>16</b>	<b>0</b>	<b>0</b>	<b>0</b>	<b>5</b>	<b>0</b>	<b>0</b>	<b>0</b>	<b>0</b>
<b>METAL-MECÁNICO</b>	<b>0</b>	<b>14</b>	<b>16</b>	<b>0</b>	<b>17</b>	<b>0</b>	<b>0</b>	<b>0</b>	<b>23</b>	<b>0</b>	<b>23</b>	<b>0</b>	<b>0</b>
<b>MINERÍA NO METALICA</b>	<b>24</b>	<b>14</b>	<b>19</b>	<b>13</b>	<b>9</b>	<b>25</b>	<b>12</b>	<b>19</b>	<b>15</b>	<b>14</b>	<b>9</b>	<b>8</b>	<b>12</b>
<b>QUÍMICOS</b>	<b>390</b>	<b>439</b>	<b>681</b>	<b>196</b>	<b>868</b>	<b>698</b>	<b>5</b>	<b>186</b>	<b>93</b>	<b>71</b>	<b>227</b>	<b>8</b>	<b>933</b>
<b>OTROS NO TRADICIONALES</b>	<b>0</b>	<b>0</b>	<b>4</b>	<b>0</b>	<b>0</b>	<b>0</b>	<b>3</b>	<b>52</b>	<b>2</b>	<b>1</b>	<b>0</b>	<b>0</b>	<b>0</b>
<b>SIDERO-METALÚRGICO Y JOYERÍA</b>	<b>16</b>	<b>0</b>	<b>2</b>	<b>0</b>	<b>0</b>	<b>0</b>	<b>0</b>	<b>0</b>	<b>3</b>	<b>0</b>	<b>0</b>	<b>2</b>	<b>1</b>
<b>TEXTIL</b>	<b>2</b>	<b>145</b>	<b>0</b>	<b>23</b>	<b>9</b>	<b>1</b>	<b>16</b>	<b>0</b>	<b>95</b>	<b>0</b>	<b>0</b>	<b>10</b>	<b>14</b>
<b>TOTAL</b>	<b>13 917</b>	<b>13 968</b>	<b>15 938</b>	<b>14 277</b>	<b>13 732</b>	<b>15 305</b>	<b>14 275</b>	<b>13 658</b>	<b>17 912</b>	<b>19 802</b>	<b>7 405</b>	<b>8 506</b>	<b>10 810</b>

1/Cifras preliminares

FUENTE: SUNAT

ELABORACIÓN: BCRP, Sede Regional Piura. Departamento de Estudios Económicos

**LAMBAYEQUE: EXPORTACIONES FOB POR BLOQUE ECONÓMICO Y PAISES**  
(Miles US\$)

BLOQUE ECONOMICO	2011										2012		
	MAR	ABR	MAY	JUN	JUL	AGO	SEP	OCT	NOV	DIC	ENE	FEB	MAR
<b>I. AMÉRICA</b>	<b>8 223</b>	<b>9 261</b>	<b>13 376</b>	<b>13 294</b>	<b>14 145</b>	<b>26 533</b>	<b>17 729</b>	<b>19 483</b>	<b>19 592</b>	<b>32 190</b>	<b>12 251</b>	<b>7 509</b>	<b>7 908</b>
<b>TLCAN</b>	<b>4 501</b>	<b>6 071</b>	<b>9 164</b>	<b>9 538</b>	<b>11 219</b>	<b>20 386</b>	<b>13 458</b>	<b>15 888</b>	<b>14 438</b>	<b>25 153</b>	<b>9 360</b>	<b>3 505</b>	<b>3 831</b>
Canadá	293	305	319	75	507	720	611	509	587	1 053	504	316	427
Estados Unidos	4 154	5 549	8 565	9 120	10 551	19 531	12 632	15 101	13 612	23 688	8 698	2 815	3 404
México	53	217	281	342	161	134	216	278	239	412	157	374	0
<b>CAN</b>	<b>1 712</b>	<b>1 782</b>	<b>2 780</b>	<b>2 796</b>	<b>1 518</b>	<b>4 632</b>	<b>2 395</b>	<b>1 734</b>	<b>3 435</b>	<b>4 938</b>	<b>2 359</b>	<b>3 220</b>	<b>3 223</b>
Bolivia	0	236	0	167	0	145	144	0	144	0	0	0	0
Colombia	30	158	740	1 908	708	2 498	445	40	1 089	734	0	92	1 999
Ecuador	1 682	1 328	1 935	721	793	1 989	1 760	1 694	2 125	4 204	2 359	3 128	1 217
Venezuela	0	61	105	0	17	0	46	0	77	0	0	0	7
<b>MERCOSUR</b>	<b>340</b>	<b>194</b>	<b>0</b>	<b>0</b>	<b>0</b>	<b>164</b>	<b>34</b>	<b>190</b>	<b>133</b>	<b>88</b>	154	239	58
Argentina	243	96	0	0	0	0	0	0	0	18	0	0	0
Brasil	97	97	0	0	0	164	0	190	133	70	93	185	0
Paraguay	0	0	0	0	0	0	0	0	0	0	0	0	0
Uruguay	0	0	0	0	0	0	34	0	0	0	61	54	58
<b>CHILE</b>	<b>1 423</b>	<b>625</b>	<b>992</b>	<b>724</b>	<b>947</b>	<b>706</b>	<b>806</b>	<b>539</b>	<b>164</b>	<b>580</b>	<b>26</b>	<b>399</b>	<b>593</b>
<b>RESTO DE AMÉRICA</b>	<b>247</b>	<b>589</b>	<b>439</b>	<b>236</b>	<b>461</b>	<b>646</b>	<b>1 035</b>	<b>1 132</b>	<b>1 422</b>	<b>1 430</b>	<b>352</b>	<b>146</b>	<b>203</b>
<b>II. EUROPA</b>	<b>6 676</b>	<b>6 912</b>	<b>18 576</b>	<b>23 758</b>	<b>25 139</b>	<b>24 598</b>	<b>28 566</b>	<b>22 823</b>	<b>25 620</b>	<b>27 962</b>	<b>5 159</b>	<b>5 360</b>	<b>6 017</b>
<b>UNIÓN EUROPEA</b>	<b>6 636</b>	<b>6 203</b>	<b>18 124</b>	<b>21 313</b>	<b>24 465</b>	<b>24 104</b>	<b>28 566</b>	<b>22 772</b>	<b>25 620</b>	<b>26 382</b>	<b>5 128</b>	<b>5 358</b>	<b>6 017</b>
Alemania	477	822	9 100	8 618	7 969	15 373	15 734	12 520	12 443	9 583	1 541	1 405	895
Bélgica	97	240	351	2 906	8 328	238	5 488	5 086	3 341	8 456	240	72	429
España	1 007	153	918	1 288	714	1 079	1 379	1 779	2 513	3 296	386	387	734
Francia	243	123	0	72	90	100	162	178	47	135	361	144	88
Italia	54	26	35	0	41	635	26	133	938	391	103	35	17
Países Bajos	3 378	3 236	6 045	6 787	5 654	5 143	3 157	848	2 626	2 334	631	1 658	2 719
Resto de Unión Europea	1 380	1 603	1 675	1 642	1 669	1 536	2 620	2 226	3 711	2 187	1 866	1 656	1 136
<b>SUIZA</b>	<b>0</b>	<b>689</b>	<b>427</b>	<b>2 358</b>	<b>674</b>	<b>479</b>	<b>0</b>	<b>0</b>	<b>0</b>	<b>1 506</b>	<b>0</b>	<b>2</b>	<b>0</b>
<b>RESTO DE EUROPA</b>	<b>40</b>	<b>20</b>	<b>25</b>	<b>86</b>	<b>0</b>	<b>14</b>	<b>0</b>	<b>51</b>	<b>0</b>	<b>74</b>	<b>31</b>	<b>0</b>	<b>0</b>
<b>III. ASIA</b>	<b>795</b>	<b>338</b>	<b>624</b>	<b>370</b>	<b>1 121</b>	<b>2 105</b>	<b>1 240</b>	<b>1 461</b>	<b>2 312</b>	<b>1 188</b>	<b>348</b>	<b>190</b>	<b>391</b>
Corea del Sur	38	108	147	108	52	39	26	60	39	48	14	0	0
Japón	281	45	164	0	378	0	434	165	424	581	107	190	298
Resto de Asia	477	184	314	262	692	2 066	780	1 237	1 849	559	228	0	92
<b>IV. AFRICA</b>	<b>148</b>	<b>0</b>	<b>41</b>	<b>0</b>	<b>247</b>	<b>0</b>	<b>38</b>	<b>0</b>	<b>35</b>	<b>0</b>	<b>0</b>	<b>0</b>	<b>0</b>
<b>V. OCEANÍA</b>	<b>292</b>	<b>189</b>	<b>231</b>	<b>768</b>	<b>279</b>	<b>135</b>	<b>414</b>	<b>553</b>	<b>394</b>	<b>669</b>	<b>345</b>	<b>407</b>	<b>249</b>
<b>TOTAL</b>	<b>16 134</b>	<b>16 699</b>	<b>32 848</b>	<b>38 190</b>	<b>40 931</b>	<b>53 371</b>	<b>47 986</b>	<b>44 320</b>	<b>47 952</b>	<b>62 009</b>	<b>18 103</b>	<b>13 466</b>	<b>14 565</b>

ANEXO 11

LAMBAYEQUE: INGRESOS CORRIENTES DEL GOBIERNO CENTRAL 1/  
(Miles de nuevos soles)

	2011										2012		
	MAR	ABR	MAY	JUN	JUL	AGO	SEP	OCT	NOV	DIC	ENE	FEB	MAR
<b>I. Ingresos Tributarios</b>	<b>29 925</b>	<b>33 233</b>	<b>32 782</b>	<b>30 124</b>	<b>28 601</b>	<b>31 350</b>	<b>29 599</b>	<b>29 631</b>	<b>37 051</b>	<b>52 859</b>	<b>38 173</b>	<b>32 118</b>	<b>34 984</b>
1. Impuesto a la Renta	15 500	15 664	13 611	11 911	11 299	11 566	12 757	10 930	12 907	23 313	17 125	12 824	17 453
. Personas Naturales	3 525	3 331	3 448	3 196	3 424	3 275	3 794	3 367	3 739	4 431	4 680	3 684	3 784
. Personas Jurídicas	7 576	7 111	7 617	8 322	7 250	7 876	8 599	7 447	8 836	10 264	11 666	8 994	9 274
. Regularización	4 398	5 221	2 546	393	626	414	363	116	332	8 618	778	146	4 395
2. Impuesto a la Importación	2	3	3	2	2	2	2	2	3	2	4	1	3
3. Impuesto a la Prod. y Cons.	12 316	13 081	15 786	15 214	14 323	13 956	13 776	15 158	20 087	23 934	18 063	16 739	14 614
I.G.V.	12 234	12 830	15 632	14 818	14 136	13 604	13 459	14 580	19 864	23 770	17 944	16 517	13 952
. Operaciones Internas	12 223	12 822	15 625	14 811	14 129	13 597	13 452	14 573	19 852	23 763	17 934	16 508	13 944
. Operaciones Externas	11	7	8	7	7	7	7	8	12	7	11	9	8
I.S.C.	82	252	154	396	187	352	317	577	224	164	119	222	662
4. Otros	2 107	4 485	3 381	2 997	2 976	5 827	3 064	3 541	4 054	5 609	2 981	2 554	2 913
<b>II. Ingresos No Tributarios</b>	<b>32</b>	<b>11</b>	<b>23</b>	<b>14</b>	<b>23</b>	<b>19</b>	<b>17</b>	<b>15</b>	<b>20</b>	<b>27</b>	<b>46</b>	<b>37</b>	<b>39</b>
<b>TOTAL</b>	<b>29 957</b>	<b>33 244</b>	<b>32 804</b>	<b>30 139</b>	<b>28 624</b>	<b>31 369</b>	<b>29 616</b>	<b>29 646</b>	<b>37 071</b>	<b>52 886</b>	<b>38 219</b>	<b>32 155</b>	<b>35 023</b>

† En Términos Reales

FUENTE: SUNAT

ELABORACION: BCRP. Sede Regional Piura. Departamento de Estudios Económicos

ANEXO 12

LAMBAYEQUE: DEPÓSITOS Y OBLIGACIONES DEL SISTEMA FINANCIERO  
(SalDOS en miles de nuevos soles)

ENTIDADES FINANCIERAS	2011										2012		
	MAR	ABR	MAY	JUN	JUL	AGO	SEP	OCT	NOV	DIC	ENE	FEB	MAR
<b>I.- SISTEMA BANCARIO</b>	<b>869 409</b>	<b>870 892</b>	<b>900 708</b>	<b>952 222</b>	<b>936 563</b>	<b>943 135</b>	<b>962 629</b>	<b>957 491</b>	<b>967 804</b>	<b>992 877</b>	<b>1030447</b>	<b>1 007 268</b>	<b>1 022 272</b>
A . BANCO DE LA NACIÓN													
<b>B . EMPRESAS BANCARIAS</b>	<b>869 409</b>	<b>870 892</b>	<b>900 708</b>	<b>952 222</b>	<b>936 563</b>	<b>943 135</b>	<b>962 629</b>	<b>957 491</b>	<b>967 804</b>	<b>992 877</b>	<b>1030447</b>	<b>1 007 268</b>	<b>1 022 272</b>
Crédito	328 405	334 698	356 346	373 303	378 200	378 704	368 438	364 629	363 661	382 363	383392	380 168	391 891
Interbank	90 215	86 430	88 908	88 718	93 831	91 587	96 868	100 349	94 012	96 845	123908	102 611	108 959
Scotiabank Perú	105 729	112 087	108 955	110 031	112 516	109 737	110 138	109 643	104 681	109 204	107189	108 363	112 241
B B V A Banco Continental	247 517	239 585	251 474	253 285	255 011	262 678	277 341	273 220	291 001	297 218	285123	295 349	292 033
Interamericano	30 806	30 194	25 699	23 652	22 548	22 691	26 279	26 947	28 153	24 189	23551	26 497	27 494
Ripley S A	746	787	1 060	1 015	975	1 037	1 032	1 118	1 158	1 167	1108	1 116	1 132
Financiero	24 587	24 782	24 945	25 582	29 003	30 800	29 628	30 653	29 946	28 224	32404	32 536	35 088
MiBanco	17 135	17 213	17 962	18 260	18 357	18 245	18 562	19 505	19 982	20 833	21089	20 652	22 043
HSBC Bank Perú	10 825	11 082	10 949	43 476	10 798	12 069	17 971	14 681	18 128	14 879	34311	13 822	12 110
Azteca Del Perú	3 446	3 452	3 506	3 719	3 525	3 440	3 541	3 658	3 785	3 862	4102	11 610	3 802
Falabella Perú S A	9 998	10 581	10 904	11 182	11 799	12 146	12 832	13 088	13 297	14 092	14272	14 543	15 480
<b>II. INSTITUCIONES DE MICROFINANZAS</b>	<b>308 919</b>	<b>305 695</b>	<b>314 856</b>	<b>319 480</b>	<b>322 363</b>	<b>330 671</b>	<b>352 169</b>	<b>356 065</b>	<b>354 739</b>	<b>363 017</b>	<b>364671</b>	<b>368 461</b>	<b>372 060</b>
<b>CAJAS MUNICIPALES</b>	<b>257 101</b>	<b>254 514</b>	<b>259 750</b>	<b>265 039</b>	<b>268 014</b>	<b>275 912</b>	<b>289 574</b>	<b>292 332</b>	<b>289 240</b>	<b>295 812</b>	<b>294726</b>	<b>296 227</b>	<b>295 159</b>
CMAC Sullana	35 843	35 313	36 863	38 124	38 349	40 305	44 105	44 306	44 189	43 787	45063	45 415	47 038
CMCP Lima	7 480	6 798	6 839	6 840	6 814	6 652	6 585	6 716	6 558	6 149	5837	5 899	5 684
CAJA Piura	145 875	144 206	146 034	149 653	153 074	157 879	165 974	167 175	163 625	168 373	166534	166 992	164 823
CMAC Paita	5 349	5 343	5 567	5 586	5 867	5 557	5 715	5 839	6 089	7 019	6959	7 350	7 639
CMAC Trujillo	62 554	62 854	64 447	64 836	63 911	65 520	67 195	68 295	68 779	70 485	70331	70 570	69 976
<b>CAJAS RURALES</b>	<b>43 534</b>	<b>42 505</b>	<b>41 728</b>	<b>41 019</b>	<b>40 705</b>	<b>41 115</b>	<b>45 515</b>	<b>40 975</b>	<b>40 940</b>	<b>41 507</b>	<b>42530</b>	<b>41 801</b>	<b>42 081</b>
Nuestra Gente	9 137	8 997	8 261	7 764	7 479	8 051	12 257	8 272	8 095	8 088	8744	7 631	8 042
Chavín	428	486	522	473	460	465	416	435	473	463	459	434	484
Sipán S A	33 968	33 022	32 945	32 782	32 766	32 598	32 842	32 268	32 372	32 956	33327	33 736	33 555
Señor de Luren	0	0	0	0	0	0	0	0	0	0	0	0	0
<b>EMPRESAS FINANCIERAS</b>	<b>8 284</b>	<b>8 676</b>	<b>13 378</b>	<b>13 422</b>	<b>13 644</b>	<b>13 644</b>	<b>17 081</b>	<b>22 758</b>	<b>24 559</b>	<b>25 698</b>	<b>27416</b>	<b>30 433</b>	<b>34 821</b>
Crediscotia	6 033	5 621	5 512	5 457	5 691	5 691	5 658	5 738	6 290	6 190	5942	9 507	9 700
TFC S A	0	0	0	0	0	0	0	0	0	0	0	0	0
Edyficar	10	13	24	43	30	30	19	19	19	57	7	12	7
Efectiva	2 242	3 042	7 842	7 922	7 922	7 922	11 404	17 002	18 250	19 450	21467	20 914	25 114
<b>TOTAL</b>	<b>1 178 328</b>	<b>1 176 587</b>	<b>1 215 564</b>	<b>1 271 702</b>	<b>1 258 926</b>	<b>1 273 806</b>	<b>1 314 798</b>	<b>1 313 556</b>	<b>1 322 543</b>	<b>1 355 893</b>	<b>1395119</b>	<b>1 375 729</b>	<b>1 394 333</b>
<b>En M/N</b>	<b>796 088</b>	<b>793 319</b>	<b>808 695</b>	<b>818 250</b>	<b>832 854</b>	<b>853 550</b>	<b>883 781</b>	<b>883 494</b>	<b>897 434</b>	<b>936 402</b>	<b>985927</b>	<b>978 021</b>	<b>999 580</b>
<b>En M/E</b>	<b>382 240</b>	<b>383 269</b>	<b>406 869</b>	<b>453 452</b>	<b>426 072</b>	<b>420 256</b>	<b>431 017</b>	<b>430 061</b>	<b>425 109</b>	<b>419 491</b>	<b>409192</b>	<b>397 709</b>	<b>394 753</b>

FUENTE: SUPERINTENDENCIA DE BANCA Y SEGUROS

ELABORACIÓN: BCRP. Sede regional Piura. Departamento de Estudios Económicos

ANEXO 13

LAMBAYEQUE: CARTERA PESADA EN EL SISTEMA FINANCIERO  
(En porcentajes)

ENTIDADES FINANCIERAS	2011										2012		
	MAR	ABR	MAY	JUN	JUL	AGO	SEP	OCT	NOV	DIC	ENE	FEB	MAR
AGROBANCO	3,40	4,20	3,30	3,80	5,20	8,90	7,10	8,20	6,60	5,80	6,3	5,3	5,34
BANCO DE LA NACIÓN**	0,20	0,20	0,30	0,3	0,3	0,2	0,30	0,30	0,40	0,3	0,3	0,3	0,33
<b>A. BANCA MULTIPLE</b>	<b>2,50</b>	<b>2,50</b>	<b>2,20</b>	<b>2,50</b>	<b>2,60</b>	<b>2,70</b>	<b>2,60</b>	<b>2,80</b>	<b>2,70</b>	<b>2,90</b>	<b>2,9</b>	<b>2,9</b>	<b>2,92</b>
<b>B. INSTITUCIONES DE MICROFINANZAS</b>													
. CAJAS MUNICIPALES	6,10	6,60	6,50	6,60	6,90	6,80	6,20	6,40	6,00	5,70	6,1	6,1	6,11
. CAJAS RURALES	8,10	8,80	9,10	9,80	9,30	10,10	10,80	10,70	9,40	5,30	5,8	6,9	6,94
. EDPYMES	7,40	8,10	8,50	8,10	7,30	7,70	7,70	7,60	7,20	9,30	10	10,1	10,12
. EMPRESAS FINANCIERAS	3,80	3,90	3,90	4,00	3,80	3,90	4,10	4,10	3,90	3,80	3,6	3,5	3,50
<b>TOTAL</b>	<b>3,20</b>	<b>3,30</b>	<b>3,10</b>	<b>3,30</b>	<b>3,30</b>	<b>3,50</b>	<b>3,40</b>	<b>3,50</b>	<b>3,40</b>	<b>3,40</b>	<b>3,50</b>	<b>3,60</b>	<b>3,63</b>

\* Convertida a Empresa Financiera

\*\* Sólo considera los créditos de consumo

FUENTE : SBS - Instituciones Financieras

ELABORACION: BCRP . Sede Regional Piura. Departamento de Estudios Económicos

**LAMBAYEQUE: CRÉDITO DEL SISTEMA FINANCIERO**  
(Saldos en miles de nuevos soles)

ENTIDADES FINANCIERAS	2011										2012		
	MAR	ABR	MAY	JUN	JUL	AGO	SEP	OCT	NOV	DIC	ENE	FEB	MAR
<b>I.- SISTEMA BANCARIO</b>	<b>2098 425</b>	<b>2159 324</b>	<b>2358 679</b>	<b>2416 477</b>	<b>2575 405</b>	<b>2507 248</b>	<b>2421 836</b>	<b>2396 079</b>	<b>2448 469</b>	<b>2332 262</b>	<b>2 358 143</b>	<b>2 376 944</b>	<b>2416 744</b>
A . BANCO DE LA NACIÓN													
<b>B . EMPRESAS BANCARIAS</b>	<b>2098 425</b>	<b>2159 324</b>	<b>2358 679</b>	<b>2416 477</b>	<b>2575 405</b>	<b>2507 248</b>	<b>2421 836</b>	<b>2396 079</b>	<b>2448 469</b>	<b>2332 262</b>	<b>2 358 143</b>	<b>2 376 944</b>	<b>2416 744</b>
Crédito	575 550	584 472	660 283	670 410	677 478	708 158	707 332	693 959	768 256	698 406	711 393	719 382	730 879
Interbank	195 589	195 681	223 192	238 337	254 403	254 247	241 820	247 292	229 332	217 771	221 389	226 571	230 838
Scotiabank Perú	365 852	382 419	391 463	405 349	394 393	409 206	310 352	310 995	310 161	317 140	322 974	328 200	336 612
B B V A Banco Continental	608 639	638 699	719 689	726 384	734 044	752 237	771 251	748 125	737 147	684 327	684 467	677 154	683 371
Interamericano	13 951	14 782	14 613	13 846	12 909	13 136	14 333	13 314	12 870	11 841	11 675	11 783	11 383
Ripley S A	4 497	4 499	4 526	4 567	4 544	4 467	4 395	4 364	4 386	4 659	4 465	4 456	4 291
Financiero	122 334	119 211	116 910	123 728	128 253	129 719	132 324	134 131	138 383	143 879	146 252	149 132	150 096
MiBanco	100 339	100 546	103 413	104 784	105 570	106 239	108 439	111 357	113 948	115 756	115 811	118 254	122 056
HSBC BANK PERU	27 413	28 684	30 783	30 392	31 176	30 995	31 967	32 303	32 120	32 470	34 256	36 089	37 445
Azteca Del Perú	7 899	8 126	8 682	8 822	8 980	8 998	9 107	9 811	9 872	10 235	10 928	10 121	11 312
Falabella Perú S A	76 360	82 206	85 128	89 856	223 655	89 846	90 515	90 429	91 994	95 777	94 533	95 801	98 461
<b>II. INSTITUCIONES DE MICROFINANZAS</b>	<b>723 706</b>	<b>730 836</b>	<b>738 208</b>	<b>740 114</b>	<b>740 716</b>	<b>742 939</b>	<b>763 588</b>	<b>772 502</b>	<b>785 778</b>	<b>793 478</b>	<b>791 073</b>	<b>787 944</b>	<b>797 978</b>
<b>CAJAS MUNICIPALES</b>	<b>402 406</b>	<b>404 793</b>	<b>404 704</b>	<b>403 175</b>	<b>400 224</b>	<b>404 066</b>	<b>414 656</b>	<b>422 274</b>	<b>425 065</b>	<b>425 458</b>	<b>423 370</b>	<b>423 769</b>	<b>428 156</b>
CMAC Sullana	92 239	92 702	90 988	87 102	83 469	85 282	89 285	89 384	88 456	88 475	89 040	89 486	89 175
CMCP Lima	11 043	11 665	12 241	12 931	13 735	14 335	15 100	16 062	17 293	18 109	18 343	19 367	20 154
Caja Piura	167 146	169 257	170 906	172 934	172 806	173 103	178 435	182 932	183 433	181 582	180 178	179 600	181 725
CMAC Paíta	14 636	14 451	14 116	14 108	14 342	14 457	14 336	14 519	14 560	14 626	14 318	13 958	14 108
CMAC Trujillo	117 342	116 717	116 453	116 100	115 873	116 890	117 500	119 378	121 323	122 665	121 491	121 358	122 993
<b>CAJAS RURALES</b>	<b>57 124</b>	<b>57 837</b>	<b>58 834</b>	<b>59 837</b>	<b>60 081</b>	<b>59 394</b>	<b>64 308</b>	<b>57 369</b>	<b>58 279</b>	<b>61 886</b>	<b>61 694</b>	<b>55 207</b>	<b>57 228</b>
Nuestra Gente	30 078	30 539	31 710	32 560	32 215	32 147	37 144	31 060	31 827	28 182	28 098	28 372	28 523
Chavin	6 485	6 616	6 614	6 938	7 117	7 222	7 233	6 758	6 794	6 411	6 354	6 243	7 094
CRAC Sipán S A	14 432	14 336	13 739	13 329	12 759	11 925	11 782	11 447	11 284	11 383	11 374	12 233	13 155
Señor de Luren	6 129	6 346	6 771	7 009	7 990	8 099	8 149	8 103	8 374	15 910	15 867	8 360	8 456
<b>EDPYMES</b>	<b>88 291</b>	<b>88 371</b>	<b>87 526</b>	<b>86 387</b>	<b>86 275</b>	<b>85 343</b>	<b>85 475</b>	<b>88 035</b>	<b>90 188</b>	<b>87 274</b>	<b>83 267</b>	<b>82 372</b>	<b>81 754</b>
Raíz	33 676	33 534	33 171	32 720	31 920	31 230	31 305	31 584	32 570	32 508	30 890	30 714	30 528
Solidaridad	7 422	7 400	6 855	6 559	6 203	5 996	5 641	5 480	5 282	5 314	5 410	5 535	5 465
Efectiva	0	0	0	0	0	0	0	0	0	0	0	0	0
Alternativa	47 194	47 437	47 500	47 108	48 152	48 118	48 529	49 718	50 935	47 632	45 010	44 022	43 518
<b>EMPRESAS FINANCIERAS</b>	<b>175 886</b>	<b>179 836</b>	<b>187 144</b>	<b>190 715</b>	<b>194 136</b>	<b>194 136</b>	<b>199 148</b>	<b>204 825</b>	<b>212 246</b>	<b>218 860</b>	<b>222 742</b>	<b>226 595</b>	<b>230 840</b>
Crediscotía	126 260	132 048	136 096	139 228	141 542	141 542	145 505	149 447	155 439	159 486	162 268	165 103	167 965
TFC S A	5 316	3 256	5 559	5 279	5 578	5 578	5 290	5 424	5 424	6 066	6 298	6 643	7 173
Edyficar	36 905	37 007	37 563	38 154	38 655	38 655	39 911	41 250	42 464	43 803	44 820	45 610	46 295
Efectiva	7 404	7 525	7 925	8 053	8 360	8 360	8 442	8 704	8 919	9 505	9 356	9 239	9 407
<b>TOTAL</b>	<b>2822 131</b>	<b>2890 160</b>	<b>3096 888</b>	<b>3156 591</b>	<b>3316 122</b>	<b>3250 187</b>	<b>3185 423</b>	<b>3168 582</b>	<b>3234 247</b>	<b>3125 740</b>	<b>3 149 216</b>	<b>3 164 887</b>	<b>3214 722</b>
<b>En M/N</b>	<b>2321 974</b>	<b>2354 285</b>	<b>2406 138</b>	<b>2453 449</b>	<b>2617 233</b>	<b>2506 123</b>	<b>2440 331</b>	<b>2475 891</b>	<b>2536 658</b>	<b>2579 073</b>	<b>2 606 625</b>	<b>2 624 785</b>	<b>2661 477</b>
<b>En M/E</b>	<b>500 157</b>	<b>535 874</b>	<b>690 750</b>	<b>703 143</b>	<b>698 888</b>	<b>744 064</b>	<b>745 092</b>	<b>692 691</b>	<b>697 589</b>	<b>546 666</b>	<b>542 591</b>	<b>540 102</b>	<b>553 244</b>

FUENTE: SUPERINTENDENCIA DE BANCA Y SEGUROS

ELABORACIÓN: BCRP. Sede regional Piura. Departamento de Estudios Económicos



## Ficha Técnica

### Metodología del Cálculo del Indicador de Actividad Económica Regional

#### Cálculo del Indicador Regional

El Indicador de Actividad Económica Regional es un indicador parcial de corto plazo, que busca medir el desenvolvimiento de la economía departamental, a partir de la evolución de la actividad de los principales sectores. Los sectores considerados representan el 37,7 por ciento del Valor Agregado Bruto del departamento, publicado por el INEI.

El indicador se obtiene mediante la agregación ponderada de los índices sectoriales, utilizando como factor de ponderación la estructura porcentual anual del VAB del año 2007, calculado por el INEI.

$$IMA E = \sum_{i=1}^n I_{\text{sector } i(t)} * w_i$$

$I_i$  = Índice del sector  $i$  en el período (mes)  $t$

$n$  = Número de sectores que componen el índice

$w_i$  = Peso relativo ponderado del sector  $i$  en base a su contribución al PBI departamental 2007.

Lo sectores que incluye el indicador son: agropecuario, pesca, manufactura, electricidad y agua, construcción, servicios gubernamentales y servicios financieros. En algunos casos, el valor de producción es virtualmente total (agricultura, pesca, electricidad y agua) y en otros (manufactura) parcial y aproximado a través de una muestra representativa.

#### Fuentes de información sectoriales:

- Para el sector agropecuario, el Ministerio de Agricultura. Para pesca, la información proviene de la Dirección Regional de Pesquería, la cual estima los volúmenes de desembarque por especies para consumo en estado fresco,
- dado que éste es el único rubro existente en el departamento, ya que no registra actividad de procesamiento industrial de recursos hidrobiológicos.
- Para el sector manufactura, son tres las fuentes: la Dirección Regional de Agricultura, que elabora estadísticas de producción agroindustrial (arroz pilado); SUNAT, que proporciona el dato de volúmenes exportados de jugos de frutas que se utiliza para aproximar la producción de este bien; y encuestas directas aplicadas a empresas representativas de las principales ramas industriales. La información de producción azucarera, se obtiene de las cuatro empresas de esta rama industrial que operan en el departamento de Lambayeque; con una cobertura, por tanto, del 100 por ciento de las mismas. Igualmente, en los casos del café soluble y fideos, la cobertura es total; en molinería de arroz, la significación muestral se estima en 15 por ciento; en procesamiento de limón, 35 por ciento y en alcohol destilado, 47 por ciento.
- Para el sector electricidad y agua, las fuentes son: el Organismo Supervisor de la Inversión en Energía y Minería (Osinergmin) y la Entidad Prestadora de Servicios de Saneamiento de Lambayeque (EPSEL), respectivamente.
- Para el sector construcción, la fuente es la empresa Cementos Pacasmayo S.A.A..
- Para los sectores servicios gubernamentales y servicios financieros, las fuentes son el Ministerio de Economía y Finanzas (Sistema Integrado de Administración Financiera del Sector Público SIAF-SP) y la Superintendencia de Banca, Seguros y AFP, respectivamente.

### Metodología sectorial

- El índice de los sectores agropecuario, pesca, hidrocarburos, manufactura, electricidad y agua, se calcula en base al Valor Bruto de Producción, de la siguiente manera:

$$Indice\ sector_i = \left[ \frac{VBP_{it}}{VBP_i\ prom.\ 2007} \right] \times 100$$

en donde:

$i$  = Sector analizado

$VBP_{it}$  = Valor Bruto de la Producción del sector  $i$  del mes  $t$  a precios de 1994.

$VBP_i\ prom.\ 2007$  = Valor Bruto de Producción promedio 2007 del sector  $i$  a precios de 1994.

- El valor bruto de producción (VBP) de los sectores agropecuario, pesca, electricidad y agua, se obtiene de la aplicación de los precios del año base (1994), a los volúmenes de producción de los sectores respectivos. Los precios del año base son los utilizados por la Dirección Nacional de Cuentas Nacionales del INEI.
- El VBP del sector construcción se estima de manera indirecta y se utiliza como información básica los despachos de cemento. En consecuencia, queda por fuera el dato de movimiento del sector atribuible a obra pública en infraestructura vial, que utiliza intensivamente asfalto y otros insumos.

- El VBP del sector servicios gubernamentales se calcula a partir del gasto en *Remuneraciones* y compra de *Bienes y Servicios* del Gobierno Regional, que se deflactan a precios del año 1994, utilizando el IPC de Lima Metropolitana. La fuente es el Ministerio de Economía y Finanzas
- El VBP del sector Servicios Financieros se calcula a partir de la sumatoria de los saldos de intermediación (créditos directos y depósitos) de las instituciones financieras que operan en el departamento, deflactados a precios de 1994, utilizando el IPC.

#### Estructura del Indicador de Actividad Económica Regional

Sectores	Ponderación (%) /1
Agropecuario	10.0%
Pesca	0.2%
Manufactura	12.1%
Construcción	6.4%
Electricidad y agua	0.8%
Servicios gubernamentales	6.4%
Servicios financieros /2	1.8%
<b>Total</b>	<b>37.7%</b>

/1 Peso relativo en la estructura del VAB departamental calculado por el INEI para el año 2007

/2 Corresponde al peso del sector financiero en el VAB nacional