



BANCO CENTRAL DE RESERVA DEL PERÚ

SUCURSAL DE PIURA

**SÍNTESIS ECONÓMICA DE AMAZONAS
MAYO 2012¹**

DEPARTAMENTO ESTUDIOS ECONÓMICOS

¹ En la preparación de este documento intervinieron Mario Alvarado Tabacchi, Rosario Alama Salazar, Bersabeth Palacios Patrón y Kiel Arroyo Labán.

CONTENIDO

RESEÑA INTRODUCTORIA.....	2
I. ACTIVIDAD PRODUCTIVA.....	3
1.1. Producción.....	3
1.1.1 Producción Agropecuaria.....	3
1.1.2. Producción Manufacturera.....	8
1.1.3. Construcción.....	9
1.1.4. Electricidad.....	9
II. SECTOR EXTERNO.....	10
2.1 Exportaciones.....	10
III. FINANZAS PÚBLICAS.....	12
3.1. Gobierno Central.....	12
3.2. Gobierno Regional.....	12
IV. MONEDA Y CRÉDITO.....	14
4.1. Depósitos del Sistema Financiero.....	14
4.2. Crédito del Sistema Financiero.....	15
4.3. Crédito a la pequeña y microempresa.....	17
V. INFORMACIÓN ESTADÍSTICA.....	18
ANEXO 1: Producción Agropecuaria.....	19
ANEXO 2: Producción Manufacturera (Índice 1994 = 100).....	20
ANEXO 3: Producción Manufacturera (Variaciones Porcentuales).....	21
ANEXO 4: Exportaciones FOB por Grupo de Producto.....	22
ANEXO 5: Exportaciones de Productos Tradicionales.....	23
ANEXO 6: Exportaciones de Productos No Tradicionales.....	24
ANEXO 7: Exportaciones FOB por Bloque Económico y Países.....	25
ANEXO 8: Ingresos Corrientes del Gobierno Central.....	26
ANEXO 9: Depósitos y Obligaciones del Sistema Financiero.....	27
ANEXO 10: Crédito del Sistema Financiero.....	28
ANEXO 11: Cartera pesada en el sistema financiero.....	29
Ficha Técnica.....	30

DIRECCIÓN EN INTERNET

<http://www.bcrp.gob.pe>

RESEÑA INTRODUCTORIA

En el período enero-mayo, el **Indicador de Actividad Económica Regional** de Amazonas creció 8,0 por ciento respecto de similar lapso del año anterior¹ debido a la expansión de los sectores agropecuario (4,2 por ciento), construcción (427,3 por ciento), electricidad (9,0 por ciento), servicios gubernamentales (13,4 por ciento) y servicios financieros (14,7 por ciento). En contraste, retrocedió el sector manufacturero (-16,9 por ciento).

En mayo, las **exportaciones** del departamento de Amazonas fueron de US\$ 0,2 millones, siendo inferiores en 35,6 por ciento respecto a las registradas en igual mes del año pasado, básicamente por la caída en las exportaciones tradicionales

(-64,5 por ciento) que no pudo ser contrarrestada por la recuperación en las ventas de productos no tradicionales (690,0 por ciento).

En el aspecto fiscal, **ingresos recaudados por la SUNAT** en Amazonas bordearon los S/. 2,0 millones, lo que implicó un extraordinario repunte de 81,0 por ciento respecto a igual mes del año anterior. De otro lado, el **gasto del gobierno regional** en el mes se expandió 20,9 por ciento.

Con relación al **sistema financiero**, los **depósitos y créditos** crecieron 14,3 y 17,8 por ciento, respectivamente, en comparación con mayo del año pasado. La **mora** se ubicó en 4,7 por ciento.

I. ACTIVIDAD PRODUCTIVA

1.1. Producción

En el período enero-mayo, el **Indicador de Actividad Económica Regional** de Amazonas creció 8,0 por ciento respecto de similar lapso del año anterior¹ debido a la expansión de los sectores agropecuario (4,2 por ciento), construcción (427,3 por ciento),

electricidad (9,0 por ciento), servicios gubernamentales (13,4 por ciento) y servicios financieros (14,7 por ciento). En contraste, retrocedió el sector manufacturero (-16,9 por ciento).

CUADRO N° 1
INDICADOR DE ACTIVIDAD ECONÓMICA REGIONAL 1/ 2/
(Variación porcentual respecto a similar período del año anterior)

Sectores	Ponderación 3/	2012
		Enero-Mayo
Agropecuario	39,9	4,2
Agricultura	36,3	3,7
Pecuario	3,6	9,0
Manufactura	12,0	- 16,9
Primaria	12,0	- 16,9
Construcción	1,5	427,3
Electricidad	0,6	9,0
Servicios gubernamentales	12,4	13,4
Servicios financieros	1,8	14,7
TOTAL	68,2	8,0

1/ Es un indicador parcial de la actividad económica de la región que alcanza una cobertura de 68,2 por ciento del valor agregado bruto de la producción regional según cifras del INEI

2/ Actualizado con información al 19 de julio de 2012.

3/ Corresponde a la estructura productiva de la región para el año 2007 según cifras del INEI. En el caso de los servicios financieros se considera como ponderación el promedio nacional para dicho año (1,8 por ciento).

Fuente: Ministerio de Agricultura, Ministerio de la Producción, Petroperu, Cementos Pacasmayo, Cementos Selva, SUNAT, MEF-SIAF, SBS.

Elaboración: BCRP, Sucursal Piura

1.1.1. Producción Agropecuaria

En mayo, la actividad agropecuaria creció 10,0 por ciento con relación a similar mes del año pasado, debido a la expansión de los subsectores agrícola (9,9 por ciento) y

pecuario (12,1 por ciento). De este modo, en lo que va del año, el sector creció 4,2 por ciento.

CUADRO N° 2
VALOR BRUTO DE PRODUCCIÓN AGROPECUARIO
(Variación real 1/)

	MAYO		ENE - MAY	
	2011	2012	2011	2012
Subsector Agrícola	-6,0	9,9	-3,8	3,7
Subsector Pecuario	-3,0	12,1	-2,7	9,0
Sector Agropecuario	-5,8	10,0	-3,7	4,2

1/ Respecto al mismo mes o período del año anterior

FUENTE: Dirección Regional de Agricultura de Amazonas

ELABORACIÓN: BCRP, Sede Regional Piura - Dpto. de Estudios Económicos

1 A fin de interpretar adecuadamente el crecimiento del Indicador de Actividad Económica Regional, éste debe entenderse, en sentido estricto, como el aporte al crecimiento global de los sectores (principalmente primarios y secundarios) incluidos en el indicador. Vale decir, en conjunto, estos sectores crecieron en 11,7 por ciento, pero como su peso relativo en el PBI es de 68,2 por ciento, su aporte conjunto al crecimiento regional es de 8,0 por ciento ($11,7\% \times 0,682$).

CUADRO Nº 3
PRODUCCIÓN DE PRINCIPALES PRODUCTOS AGRÍCOLAS 1/
(en TM)

CULTIVO	MAYO			ENERO - MAYO		
	2011	2012	Var. %	2011	2012	Var. %
Arroz	34 910	34 190	-2,1	107 053	115 335	7,7
Cacao	795	334	-58,0	2 024	1 180	-41,7
Café	8 138	9 858	21,1	13 418	13 243	-1,3
Frijol G/S	188	413	120,1	1 134	1 726	52,2
Limón	497	618	24,3	2 785	2 895	4,0
Maíz Amarillo Duro	3 261	3 018	-7,4	9 938	10 818	8,8
Maíz Amiláceo	136	352	158,4	707	1 100	55,6
Naranja	613	754	23,1	2 499	2 480	-0,8
Papa	4 045	4 692	16,0	20 332	18 624	-8,4
Pastos	223 875	301 649	34,7	1 122 179	1 247 538	11,2
Piña	985	648	-34,2	3 384	3 406	0,7
Plátano	11 845	10 768	-9,1	60 565	55 872	-7,7
Yuca	12 644	12 394	-2,0	58 904	57 474	-2,4

1/ Cifras preliminares

FUENTE: Dirección Regional de Agricultura de Amazonas

ELABORACIÓN: BCRP, Sede Regional Piura - Dpto. de Estudios Económicos

La expansión mensual del subsector agrícola, se debió básicamente a incrementos en la producción de café (21,1 por ciento), pastos (34,7 por ciento) y maíz amiláceo (158,4 por

ciento). En el caso del arroz, aunque su producción mensual se contrajo 2,1 por ciento, en los cinco primeros meses acumuló un incremento de 7,7 por ciento.

Gráfico Nº 1

Producción de Arroz Cáscara (miles TM)

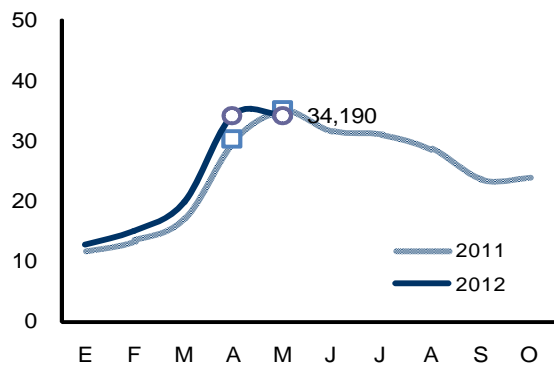

Fuente: OIA Amazonas Elab.: BCRP Piura - Est. Económicos

Gráfico Nº 2

Producción de Yuca (miles TM)

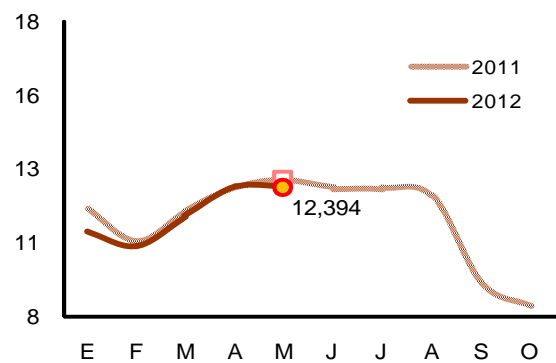

Fuente: OIA Amazonas Elab.: BCRP Piura - Est. Económicos

**GRÁFICO N° 3
PARTICIPACIÓN EN EL VBP AGRÍCOLA
(ENERO - MAYO 2012)**

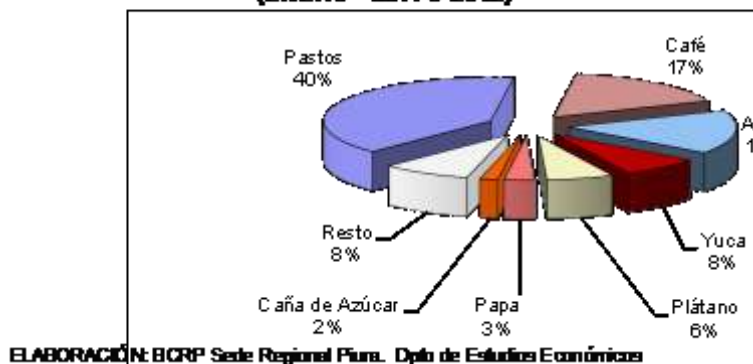

En el mes, los **precios en chacra** de la mayoría de cultivos en la región se incrementaron. Sin embargo, los precios de dos de los cultivos de mayor significación económica registraron caídas; estos fueron los casos del arroz (-19,0 por ciento) y del

café (-31,1 por ciento). En el primer caso, incidió la mayor oferta en la costa norte y nororiente peruano, mientras que en el caso del café el menor precio reflejó el comportamiento bajista de las cotizaciones internacionales de este grano.

**CUADRO N° 4
PRECIOS EN CHACRA
(Nuevos soles por Kg.)**

	MAYO		Var. %
	2011	2012	
Arroz	0,84	0,68	-19,0
Cacao	5,53	4,42	-20,2
Café	10,65	7,34	-31,1
Frijol g/s	3,11	3,18	2,1
Limón Sutil	0,61	0,69	12,3
Maíz Amiláceo	1,20	1,52	26,6
Maíz Amarillo Duro	1,00	1,00	0,8
Maíz Choclo	1,08	1,30	21,3
Naranja	0,35	0,42	21,3
Plátano	0,51	0,58	14,3
Papa	0,43	0,99	128,0
Piña	0,78	0,94	21,5
Yuca	0,69	0,72	4,8

**Gráfico N° 4
Precio en Chacra de Plátano (S/. x kg)**

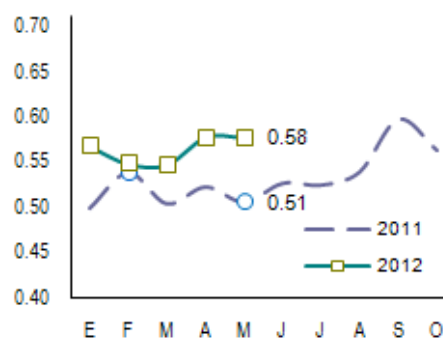

Fuente: OIA - Amazonas. Elab.: BCRP - Sede Reg. Piura

FUENTE: Dirección Regional de Agricultura de Amazonas

ELABORACIÓN: BCRP, Sede Regional Piura - Dpto. Est. Econ.

CUADRO N° 5
CAUDAL DE RÍOS
(m³/seg.)

Ríos	MAYO		Var. %
	2011	2012	
Utcubamba ^{1/}	99,3	221,9	123,4

^{1/} Caudal promedio del mes

FUENTE: Dirección Regional de Agricultura de Amazonas

ELABORACIÓN: BCRP Sede Regional Trujillo. Dpto Est. Económicos

En mayo, las siembras de cultivos transitorios se expandieron 10,2 por ciento con relación a igual mes del año pasado. Esto radicó en la mayor instalación de maíz amarillo duro (118,6 por ciento), papa (39,9

por ciento) y yuca (8,7 por ciento). En contraste, la superficie ejecutada de arroz, durante el mes, se contrajo en 5,1 por ciento en línea con el comportamiento bajista de sus precios.

CUADRO N° 6
SUPERFICIE SEMBRADA 1/
(Has)

CULTIVO	MAYO		CAMPAÑA AGRÍCOLA 2/	
	2011	2012	2010-2011	2011-2012
CULTIVOS TRANSITORIOS	4 578	5 046	73 678	72 912
Arroz	3 278	3 110	32 960	32 422
Frijol G/S	28	26	8 131	7 808
Maíz Amarillo Duro	204	446	9 909	9 825
Maíz Amiláceo	2	0	7 429	6 753
Maíz Choclo	1	3	944	882
Olluco	37	20	244	216
Papa	343	480	3 808	3 856
Yuca	586	637	7 772	7 495
Otros	100	325	2 484	3 656
CULTIVOS PERMANENTES	55	60	2 337	2 586
Café	17	10	1 876	2 113
Cacao	8	16	162	172
Plátano	30	34	299	301
Total	4 633	5 106	76 015	75 498

^{1/} Cifras preliminares

^{2/} De agosto a mayo

FUENTE: Dirección Regional de Agricultura de Amazonas

ELABORACIÓN: BCRP, Sede Regional Piura - Dpto. de Estudios Económicos

En el mes bajo análisis, la actividad pecuaria registró un crecimiento de 12,1 por ciento respecto de análogo período del año anterior. Esto obedeció al repunte de todas las especies cárnicas, así como de

leche y huevos. En particular, la producción de carne de vacuno se expandió 11,9 por ciento y la de leche, 4,1 por ciento, reflejando, en buena medida, la adecuada disponibilidad de pastos.

**CUADRO N° 7
PRODUCCIÓN PECUARIA
(en TM)**

ESPECIES	MAYO			ENERO - MAYO		
	2011	2012	Var %	2011	2012	Var %
Carne de Ave	30	33	10,1	170	161	-4,8
Carne de Ovino	5	6	23,8	25	31	22,3
Carne de Porcino	95	110	16,1	452	539	19,2
Carne de Vacuno	609	681	11,9	3 010	3 286	9,2
Carne de Caprino	3	3	19,8	15	17	10,7
Huevos	196	226	15,0	992	1 011	1,9
Leche	6 440	6 701	4,1	30 502	32 165	5,5

FUENTE: Dirección Regional de Agricultura de Amazonas
ELABORACIÓN: BCRP Sede Piura. Dpto de Est. Económicos



ELABORACIÓN: BCRP Sede Reg. Piura. Dpto de Est. Económicos

1.1.2. Producción Manufacturera

En el mes, la actividad de refinación de petróleo se contrajo 4,8 por ciento con relación a igual período del año pasado. La producción de gasolinas en 31,7 por ciento y la de diesel, 2,7 por ciento. De este modo, en los cinco primeros meses del año, se acumuló una caída de 16,9 por ciento. Cabe señalar

que el próximo vencimiento de la concesión que posee la empresa Pluspetrol en los lotes 1AB y 8 ha conllevado a una disminución en el ritmo de extracción en dicha zona y, por tanto, a una merma en el abastecimiento a la Refinería El Milagro.

CUADRO Nº 8
PRODUCCIÓN MANUFACTURERA PRIMARIA
(Índice de volumen físico: 1999 = 100)

CIUU - Rama de Actividad	MAYO			ENERO - MAYO		
	2011	2012	Var. %	2011	2012	Var. %
Derivados de Petróleo						
Diesel y Fuel Oil	95,7	93,1	-2,7	88,5	78,5	-11,3
Gasolinas	118,7	81,1	-31,7	144,7	87,2	-39,8
Kerosene y Turbo	0,0	7,1	n.d.	1,8	3,8	114,5
Total	66,9	63,7	-4,8	66,1	55,0	-16,9

∇ Cifras preliminares

FUENTE: PETROPERÚ

ELABORACIÓN: BCRP, Sede Regional Piura - Dpto. de Estudios Económicos

Gráfico Nº 6
Gasolina 84: Oferta y Demanda en Amazonas (MBPD)

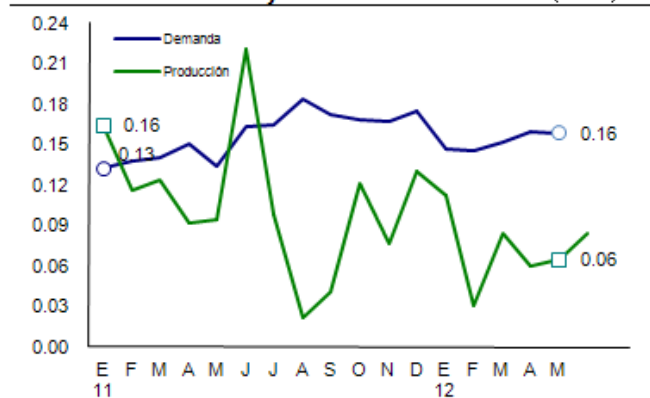

Fuente: MINEM, PETROPERÚ

Elaboración: BCRP - Sede Regional Piura

Gráfico Nº 7
Gasolina 84: Demanda (en Barriles)

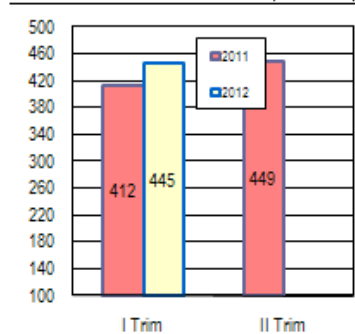

Fuente: MINEM Elab.: BCRP - Sede Reg. Piura

1.1.3. Construcción

En mayo, el **sector construcción**, medido a través del despacho de cemento, creció 478,1 por ciento con relación a igual mes del año

anterior. En el período enero-mayo, la expansión sectorial fue de 427,3 por ciento respecto de similar lapso del año 2011.

**CUADRO N° 9
PRINCIPALES INDICADORES DEL SECTOR CONSTRUCCIÓN**

	MAYO			ENERO - MAYO		
	2011	2012	Var %	2011	2012	Var %
Despacho de cemento (tm)	3 262	18 857	478,1	17 604	92 824	427,3

FUENTE : Empresa de Cementos Selva S.A.A.; Empresa de Cementos Pacasmayo S.A.A.

ELABORACION : BCRP, Sede Regional Piura. Dpto. de Estudios Económicos.

1.1.4. Electricidad

En mayo, la **producción de electricidad** creció 2,9 por ciento respecto de igual mes

del año anterior. En los cinco primeros meses del año, el sector se expandió 9,0 por ciento.

**CUADRO N° 10
PRODUCCIÓN DE ELECTRICIDAD**

	MAYO			ENERO - MAYO		
	2011	2012	Var %	2011	2012	Var %
Electricidad (mw h)	5 680	5 845	2,9	24 675	26 906	9,0

1/ Variación en términos reales

FUENTE : Ministerio de Energía y Minas

ELABORACION : BCRP, Sede Regional Piura. Dpto. de Estudios Económicos.

II. SECTOR EXTERNO

2.1. Exportaciones

En mayo, las **exportaciones** del departamento de Amazonas fueron de US\$0,2 millones, siendo inferiores en 35,6 por ciento respecto a las registradas en igual mes del año pasado, básicamente por la caída

en las exportaciones tradicionales (-64,5 por ciento), que no pudo ser contrarrestada por la recuperación en las ventas de productos no tradicionales (690,0 por ciento).

CUADRO N° 11
EXPORTACIONES DEL DEPARTAMENTO DE AMAZONAS POR SECTORES
(Valor FOB en miles de US \$)

	MAYO			ENERO - MAYO		
	2011	2012	Var %	2011	2012	Var %
I. Productos Tradicionales	251	89	-64,5	2 369	2 655	12,1
Agropecuario	251	89	-64,5	2 369	2 655	12,1
II. Productos No Tradicionales	10	79	690,0	268	206	-23,1
Agropecuario	0	0	n.d.	137	122	-10,9
Otros	10	79	690,0	131	84	-35,9
Total Exportaciones	261	168	-35,6	2 637	2 861	8,5

En los cinco primeros meses del año, las exportaciones aumentaron 8,5 por ciento con relación a similar período del año 2011.

Los productos tradicionales constituyeron el 92,8 por ciento de las exportaciones.

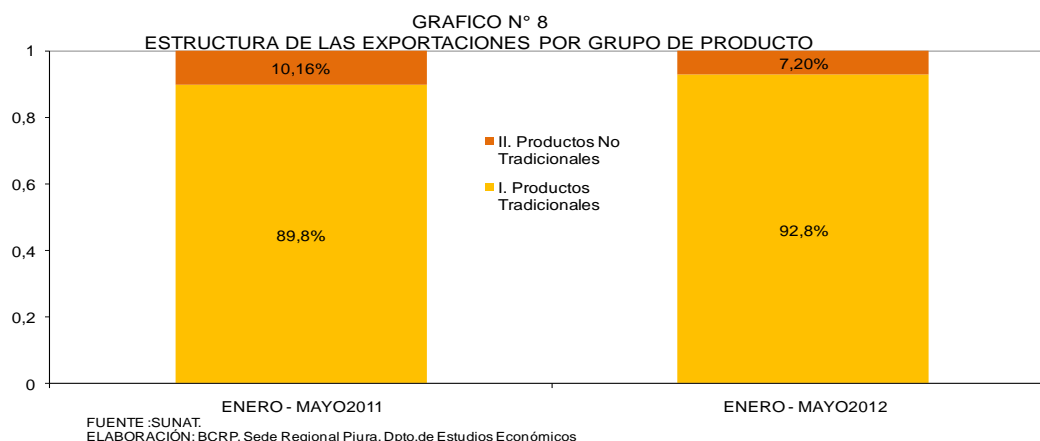

El principal producto de exportación del departamento de Amazonas es el café, el cual

se dirigió a los mercados de Estados Unidos, Bélgica, Canadá, Suecia y Alemania.

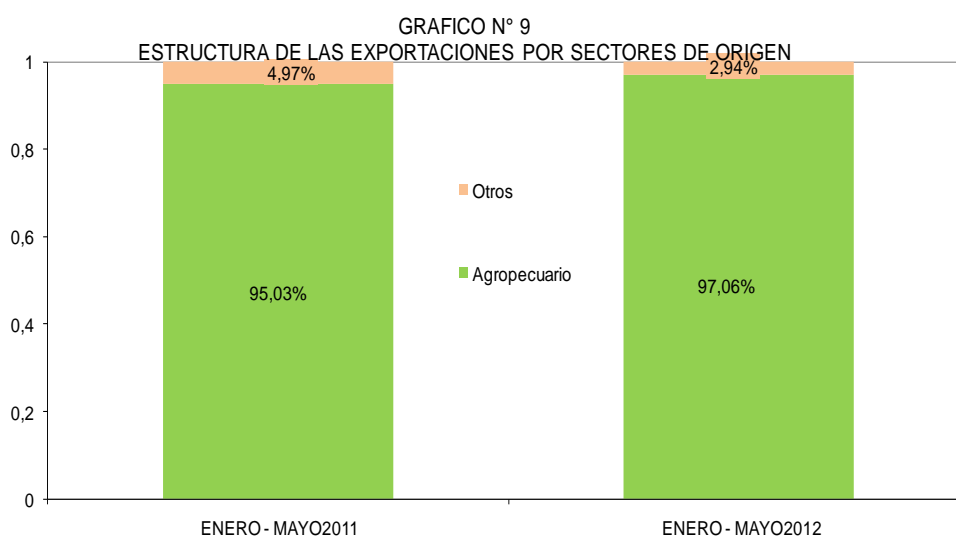

FUENTE: SUNAT
ELABORACIÓN: BCRP, Sede Regional Piura. Dpto. de Estudios Económicos

CUADRO N° 12
EXPORTACIONES POR PRINCIPALES PRODUCTOS
(Valor FOB en miles de US\$)

	MAYO			ENERO - MAYO		
	2011	2012	Var %	2011	2012	Var %
Café	251	89	- 64,5	2 370	2 655	12,0
Otros	10	79	690,0	267	206	- 22,8
Total	261	168	- 35,6	2 637	2 861	8,5

FUENTE: SUNAT.
ELABORACIÓN : BCRP, Sede Regional Piura. Dpto. de Estudios Económicos

CUADRO N° 13
ESTRUCTURA DE EXPORTACIONES POR PAÍSES DE DESTINO
ENERO - MAYO 2012

% del total	País	Principales productos	Valor FOB (millones \$)	Estructura % por país
37,9%	Estados Unidos		1,1	
		Café	1,0	90,9%
		Cacao	0,1	9,1%
24,1%	Bélgica		0,7	
		Café	0,7	100,0%
10,3%	Canadá		0,3	
		Café	0,3	100,0%
6,9%	Suecia		0,2	
		Café	0,2	100,0%
6,9%	Alemania		0,2	
		Café	0,2	100,0%
13,8%	Otros		0,4	
		Café	0,4	100,0%
100,0%	Total		2,9	

FUENTE : SUNAT.
ELABORACIÓN : BCRP, Sede Regional Piura. Dpto. de Estudios Económicos

II. FINANZAS PÚBLICAS

3.1 Gobierno Central

En mayo, los ingresos recaudados por la SUNAT en Amazonas bordearon los S/.2,0 millones, lo que implicó un repunte del 81,0 por ciento respecto de igual mes del

año anterior. En lo que va del año, la recaudación fiscal se expandió 20,0 por ciento.

CUADRO N° 14
INGRESOS RECAUDADOS EN AMAZONAS
(En miles de Nuevos Soles)

	Mayo			Enero - Mayo		
	2011	2012	Var.% 1/	2011	2012	Var.% 1/
I. INGRESOS TRIBUTARIOS	1 052	1 982	81,0	7 025	8 790	20,0
1. Impuestos a los Ingresos	743	1 398	80,8	5 363	6 418	14,8
Personas Naturales	188	357	82,4	1 033	1 311	21,6
Personas Jurídicas	517	962	78,6	3 475	4 454	22,8
Regularización	37	79	103,3	856	653	-26,6
2. Impuestos a la Importación	0	0	0,0	0	0	0,0
3. Impuesto General a las ventas (IGV)	91	168	77,8	745	861	10,7
Operaciones Internas	91	168	77,8	745	861	10,7
Operaciones Externas	0	0	0,0	0	0	0,0
4. Impuesto Selectivo al Consumo (ISC)2/	1	0	-100,0	4	2	-41,2
5. Otros Ingresos tributarios	218	416	83,4	913	1 509	58,7
II. INGRESOS NO TRIBUTARIOS	0	0	0,0	0	0	0,0
TOTAL	1 052	1 982	81,0	7 025	8 790	20,0

1/ Variación en términos reales

2/ Incluye ISC por operaciones externas

Fuente : Superintendencia Nacional de Administración Tributaria - SUNAT

Elaboración: BCRP, Sede Regional Piura - Departamento de Estudios Económicos

3.2 Gobierno Regional

En mayo, los gastos del Gobierno Regional ascendieron a S/. 32,3 millones, mostrando un incremento real del 20,9 por ciento respecto de análogo mes del año anterior. Este comportamiento obedeció a la significativa expansión de los gastos de capital (96,3 por ciento), los cuales se destinaron principalmente a infraestructura

educativa, de salud, vial y de saneamiento (S/.7,3 millones).

De este modo, en el período enero-mayo, el gasto de la autoridad regional se incrementó 48,9 por ciento con relación al ejecutado en el mismo lapso del 2011.

CUADRO N° 15
AMAZONAS: GASTOS DEL GOBIERNO REGIONAL
(En miles de Nuevos Soles)

	Mayo			Enero - Mayo		
	2011	2012	Var.% 1/	2011	2012	Var.% 1/
GASTOS CORRIENTES	20 655	22 054	2,5	93 427	108 812	11,8
Personal y Obligaciones Sociales	15 208	14 958	-5,6	71 435	80 574	8,3
Pensiones y Otras Prest.Soc.	1 497	1 541	-1,2	8 186	8 382	-1,7
Bienes y Servicios	3 669	5 339	39,7	12 791	18 932	42,2
Otros Gastos Corrientes	281	216	-26,2	1 014	923	-12,5
GASTOS DE CAPITAL	5 017	10 255	96,3	11 246	53 578	357,9
Adq. Activos no financieros	5 017	10 255	96,3	11 246	53 578	357,9
Otros Gastos de Capital	0	0	0,0	0	0	0,0
TOTAL	25 672	32 309	20,9	104 673	162 390	48,9

1/ Variación en términos reales

Fuente : Ministerio de Economía y Finanzas - MEF

Elaboración: BCRP, Sede Regional Piura - Departamento de Estudios Económicos

El financiamiento del gasto mensual provino principalmente de “Recursos Ordinarios”, los cuales representaron el 95,7 por ciento del total y se expandieron en 24,5 por ciento en términos interanuales.

CUADRO N° 16
AMAZONAS: GASTOS DEL GOBIERNO REGIONAL POR FUENTE DE FINANCIAMIENTO
(En miles de Nuevos Soles)

	Mayo			Enero - Mayo		
	2011	2012	Var.% 1/	2011	2012	Var.% 1/
Recursos ordinarios	23 836	30 911	24,5	98 985	138 579	34,3
Recursos determinados	720	197	-73,7	2 229	20 771	794,2
Recursos directamente recaudados	388	345	-14,6	1 247	1 219	-6,1
Donaciones y transferencias	728	856	12,9	2 212	1 820	-21,1
TOTAL	25 672	32 309	20,9	104 673	162 390	48,9

1/ Variación en términos reales

Fuente : Ministerio de Economía y Finanzas - MEF

Elaboración: BCRP, Sede Regional Piura - Departamento de Estudios Económicos

A mayo, el Presupuesto Institucional Modificado (PIM) bordeó los S/. 473,1 millones y registró una ejecución de 34,3 por ciento, con un avance de 36,9 por ciento en gastos corrientes y de 30,1 por ciento en gastos de capital.

IV. MONEDA Y CRÉDITO

4.1. Depósitos del Sistema Financiero

El saldo de depósitos del sistema financiero bordeó los S/.73,6 millones al finalizar el mes bajo análisis y superó en 14,3 por ciento al saldo de mayo de 2011. Esto obedeció principalmente a la expansión en las captaciones de las instituciones de microfinanzas (32,4 por ciento).

Los depósitos en moneda nacional representaron el 91,0 por ciento del total y se incrementaron 20,8 por ciento en términos interanuales, mientras que las captaciones en moneda extranjera se contrajeron 26,0 por ciento.

CUADRO N° 17
AMAZONAS: DEPÓSITOS DEL SISTEMA FINANCIERO
(Saldos en miles de nuevos soles)

	MAYO		
	2011	2012	Var.% 1/
Empresas Bancarias	37 264	39 727	2,4
Instituciones de Microfinanzas	24 550	33 841	32,4
Cajas Municipales	23 603	31 884	29,7
Cajas Rurales	948	1 956	25,9
Total	61 815	73 568	14,3
En M/N	53 193	66 923	20,8
En M/E	8 622	6 645	-26,0

1/ Variación en valores reales

FUENTE : Superintendencia de Banca y Seguros - SBS

ELABORACIÓN: BCRP, Sede Regional Piura - Departamento de Estudios Económicos

Los ahorros corrientes predominaron en la estructura de las captaciones del sistema financiero, al registrar una importancia relativa del 65,8 por ciento respecto del total y un aumento interanual del 8,3 por

ciento. Sin embargo, el dinamismo de los depósitos a plazo fue mayor (25,7 por ciento de crecimiento interanual), así como también el de los depósitos a la vista (31,4 por ciento).

CUADRO N° 18
AMAZONAS: EVOLUCIÓN SEGÚN TIPO DE DEPÓSITOS
(Saldos en miles de nuevos soles)

	MAYO		
	2011	2012	Var.% 1/
Vista	7 430	10 164	31,4
Ahorros	42 937	48 418	8,3
A plazo	11 447	14 986	25,7
Total	61 815	73 568	14,3

1/ Variación en valores reales

FUENTE : Superintendencia de Banca y Seguros - SBS

ELABORACIÓN: BCRP, Sede Regional Piura - Departamento de Estudios Económicos

El Banco de Crédito es la entidad que registró la mayor participación en el saldo total de depósitos, con una significación del 53,9 por ciento, seguida de la Caja Piura

(29,6 por ciento). Ambas instituciones representaron conjuntamente el 83,5 por ciento del total captado en la región.

CUADRO N° 19
AMAZONAS: PARTICIPACIÓN EN LOS DEPÓSITOS

	MAYO		
	Miles de S/.	Mes	Acumulado
Crédito	39 646	53,9	53,9
Caja Piura	21 781	29,6	83,5
Caja Municipal Trujillo	8 055	10,9	94,4
Caja Municipal Paita	2 049	2,8	97,2
CR Nuestra Gente	1 956	2,7	99,9
Azteca del Perú	81	0,1	100,0
TOTAL	73 568	100,0	

FUENTE : Superintendencia de Banca y Seguros - SBS

ELABORACIÓN: BCRP, Sede Regional Piura - Departamento de Estudios Económicos

4.2. Créditos del Sistema Financiero

En mayo, el saldo de créditos ascendió a S/. 246,4 millones, lo que implicó un incremento real de 17,8 por ciento en relación con análogo mes del año anterior. Este desempeño se explica por el comportamiento positivo de las colocaciones efectuadas por las empresas bancarias (28,8 por ciento de incremento

interanual) y entidades de microcrédito (13,6 por ciento).

Los créditos en moneda nacional representaron el 98,7 por ciento del total, en línea con una expansión interanual del 19,1 por ciento, en contraste con la caída de las colocaciones en moneda extranjera (-35,6 por ciento).

CUADRO N° 20
AMAZONAS: CRÉDITO DEL SISTEMA FINANCIERO
(Saldos en miles de nuevos soles)

	MAYO		
	2011	2012	Var.% 1/
Empresas Bancarias	54 584	73 232	28,8
Instituciones de Microfinanzas	146 373	173 217	13,6
Cajas Municipales	132 842	150 265	8,6
Cajas Rurales	9 222	10 381	8,1
Edpymes	3 845	11 483	186,8
Financieras	463	1 088	125,6
Total	200 957	246 449	17,8
En M/N	196 186	243 252	19,1
En M/E	4 770	3 197	-35,6

1/ Variación en valores reales

FUENTE : Superintendencia de Banca y Seguros - SBS

ELABORACIÓN: BCRP, Sede Regional Piura - Departamento de Estudios Económicos

La Caja Municipal de Trujillo alcanzó la mayor participación (30,9 por ciento) en las colocaciones del sistema, seguida por el Banco de Crédito (29,5 por ciento) y la

Caja Piura (25,5 por ciento). Estas tres instituciones, conjuntamente, representaron el 85,8 por ciento del saldo total de los créditos otorgados en Amazonas.

CUADRO N° 21
AMAZONAS: PARTICIPACIÓN EN LOS CRÉDITOS
(en %)

	MAYO		
	Miles de S/.	Mes	Acumulado
Caja Municipal Trujillo	76 127	30,9	30,9
Crédito	72 587	29,5	60,3
Caja Piura	62 798	25,5	85,8
Caja Municipal Paita	11 339	4,6	90,4
CR Nuestra Gente	10 381	4,2	94,6
Edpyme Solidaridad	7 104	2,9	97,5
Edpyme Raíz	4 380	1,8	99,3
Financiera TFC S A	1 088	0,4	99,7
Azteca del Perú	645	0,3	100,0
TOTAL	246 449	100, 0	

FUENTE : Superintendencia de Banca y Seguros - SBS

ELABORACIÓN: BCRP, Sede Regional Piura - Departamento de Estudios Económicos

Al finalizar mayo, el saldo de las colocaciones superó en S/.172,9 millones al de depósitos; es decir, en 235,0 por ciento.

Los créditos se destinaron principalmente a la pequeña empresa (45,8 por ciento del total), mientras que los créditos hipotecarios mostraron el mayor incremento interanual (46,8 por ciento).

CUADRO N°22
Colocaciones por Tipo de Crédito
(Saldos en miles de nuevos soles)

Tipo Crédito	May-11	May-12	Var.% 1/	Part.% (May.12)
Microempresas	53 155	62 276	12,5	25,3%
Consumo	39 640	39 267	-4,9	15,9%
Hipotecario	4 878	7 458	46,8	3,0%
Corporativos	0	0	0,0	0,0%
Grandes empresas	2 187	936	0,0	0,4%
Medianas empresas	16 114	23 572	40,5	9,6%
Pequeñas empresas	84 981	112 942	27,6	45,8%
Total Amazonas	200 957	246 449	17,8	100,0%

1/ Variación en términos reales

FUENTE : Superintendencia de Banca y Seguros (SBS)

ELABORACIÓN: BCRP, Sede Regional Piura. Departamento de Estudios Económicos

La cartera pesada se ubicó en 4,7 por ciento, como porcentaje de las colocaciones brutas,

resultando menor en 0,1 puntos porcentuales a la morosidad de mayo del 2011.

CUADRO N° 23
AMAZONAS: MOROSIDAD EN EL SISTEMA FINANCIERO1/
(En % de las colocaciones brutas)

	MAYO		M ay. 12/ M ay.
	2011	2012	Var. %
Banco de la Nación	0,5	0,9	0,4
Empresas Bancarias	7,1	7,2	0,1
Instituciones de Microfinanzas			
Cajas Municipales	5,7	5,3	-0,4
Cajas Rurales	1,1	2,2	1,1
Edpymes	2,7	2,4	-0,3
Empresas Financieras	1,7	2,6	0,9
Total	4,8	4,7	-0,1

1/ Cartera pesada= créditos vencidos + créditos en cobranza judicial / colocaciones brutas

FUENTE : Superintendencia de Banca y Seguros - SBS

ELABORACIÓN: BCRP, Sede Regional Piura - Departamento de Estudios Económicos

4.3. Crédito a la pequeña y microempresa

En mayo, el crédito otorgado a la pequeña y microempresa alcanzó un saldo de S/.175,2 millones; es decir, 21,8 por ciento más, en términos reales, que el registrado en análogo

mes del año previo. Cabe destacar el rol de las cajas municipales en este segmento crediticio.

CUADRO N° 24
CRÉDITO OTORGADO A LA PEQUEÑA Y MICROEMPRESA
(Saldos en miles de nuevos soles)

	MAYO		
	2011	2012	Var. %
Bancos	20 897	31 902	46,6
Cajas Municipales	105 959	123 434	11,9
Cajas Rurales	7 652	9 741	22,2
EDPYME	3 627	10 141	168,5
TOTAL	138 136	175 217	21,8

FUENTE : Superintendencia de Banca y Seguros (SBS)

ELABORACIÓN: BCRP, Sede Regional Piura. Dpto. Estudios Económicos

INFORMACIÓN ESTADÍSTICA MENSUAL

ANEXO 1

**AMAZONAS: PRODUCCIÓN AGROPECUARIA
(TM)**

	2011								2012				
	MAY	JUN	JUL	AGO	SEP	OCT	NOV	DIC	ENE	FEB	MAR	ABR	MAY
AGRÍCOLA													
Arroz	34 910	31 561	31 020	28 589	23 493	23 968	22 194	14 614	12 452	14 947	19 573	34 172	34 190
Cacao	795	738	492	312	306	175	133	105	140	164	230	311	334
Café	8 138	8 142	9 834	2 642	960	404	128	0	0	0	0	3 385	9 858
Caña de Azúcar	11 917	12 661	13 028	11 441	10 051	10 291	10 865	10 508	12 551	12 409	12 570	12 721	15 709
Frijol g/s	188	435	2 346	802	296	34	3	129	521	417	236	139	413
Limón Sutil	497	536	529	510	530	533	511	523	562	569	561	584	618
Maíz Amiláceo	136	419	2 901	1 238	483	0	0	95	0	455	274	20	352
Maíz Amarillo Duro	3 261	2 849	5 317	2 812	1 203	587	95	529	1 291	956	2 669	2 885	3 018
Maíz Choclo	2 075	2 192	210	4	0	0	65	182	263	305	999	1 687	2 584
Naranja	613	545	330	288	274	253	255	247	405	442	420	459	754
Olluco	348	334	145	184	280	150	197	215	88	94	73	126	236
Papa	4 045	4 693	5 535	5 759	4 898	3 848	3 508	2 966	2 459	3 526	3 671	4 277	4 692
Pastos	223 875	221 886	227 713	217 990	224 728	221 474	228 025	235 700	236 931	238 601	228 047	242 311	301 649
Piña	985	1 011	555	531	513	545	546	514	617	714	700	727	648
Plátano	11 845	11 629	11 387	10 792	12 097	11 261	11 471	11 050	10 949	11 680	10 914	11 562	10 768
Yuca	12 644	12 425	12 358	12 149	9 170	8 409	9 020	9 549	10 897	10 401	11 395	12 387	12 394
PECUARIO													
Carne de ave	30	37	38	38	41	39	42	42	28	29	33	39	33
Carne de caprino	3	3	3	3	3	3	3	4	3	3	3	3	3
Carne de ovino	5	6	6	5	6	6	6	8	5	6	7	6	6
Carne de porcino	95	97	96	96	100	93	96	109	105	109	112	103	110
Carne de vacuno	609	666	628	622	643	678	696	756	678	704	613	610	681
Carne de cuy	0	0	0	0	0	0	0	0	0	0	0	0	0
Huevos	196	184	177	177	183	180	177	177	208	189	179	154	170
Leche	6 440	6 221	6 348	6 233	6 034	6 000	5 844	6 128	6 339	5 887	6 632	6 605	6 701

FUENTE: Dirección Regional de Agricultura

ELABORACION: BCRP. Sede Regional Piura. Departamento de Estudios Económicos

ANEXO 2

ANEXO 3

**AMAZONAS: PRODUCCIÓN MANUFACTURERA
(Variación Porcentual)**

DESCRIPCIÓN	2011								2012				
	MAY	JUN	JUL	AGO	SEP	OCT	NOV	DIC	ENE	FEB	MAR	ABR	MAY
Manufactura Primaria													
Diesel y Fuel Oil	-2,9	-14,4	-81,6	-55,7	99,0	-1,7	-14,8	8,5	15,1	-12,7	-8,0	-55,3	-2,7
Gasolinas	-26,6	79,5	10,4	-87,8	70,5	-14,2	-25,8	59,2	-31,7	-72,5	-32,2	-35,2	-31,7
Turbo y Kerosene	-100,0	-100,0	-100,0	-100,0	n.d.	-100,0	9,0	-100,0	195,2	n.d.	-100,0	n.d.	n.d.
TOTAL	-13,3	5,1	-66,2	-67,1	96,0	-9,2	-15,4	11,3	7,5	-25,5	-15,9	-50,9	-4,8

FUENTE: ENCUESTA A EMPRESAS INDUSTRIALES

ELABORACIÓN: Departamento de Estudios Económicos – BCRP Sede Regional Piura

AMAZONAS: PRODUCCIÓN MANUFACTURERA
(Índice de volumen físico : 1998 = 100)

DESCRIPCIÓN	2011								2012				
	MAY	JUN	JUL	AGO	SEP	OCT	NOV	DIC	ENE	FEB	MAR	ABR	MAY
Manufactura Primaria													
Diesel y Fuel Oil	95,7	80,6	17,0	39,6	90,8	103,1	86,5	96,0	102,3	80,2	83,0	33,8	93,1
Gasolinas	118,7	268,6	124,3	27,4	49,8	152,5	92,5	164,4	140,9	36,1	105,5	72,3	81,1
Turbo y Kerosene	0,0	0,0	0,0	0,0	0,0	0,0	14,0	0,0	11,8	0,0	0,0	0,0	7,1
TOTAL	66,9	74,4	23,0	25,3	56,7	74,6	63,4	71,9	76,8	49,2	58,3	26,9	63,7

FUENTE: ENCUESTA A EMPRESAS INDUSTRIALES

ELABORACIÓN: Departamento de Estudios Económicos – BCRP Sede Regional Piura

ANEXO 4

**AMAZONAS: EXPORTACIONES FOB POR GRUPOS DE PRODUCTO 1/
Miles de US\$**

TIPO	2011								2012				
	MAY	JUN	JUL	AGO	SEP	OCT	NOV	DIC	ENE	FEB	MAR	ABR	MAY
I. PRODUCTOS TRADICIONALES	251	1 222	1 516	1 180	5 102	2 076	2 353	2 821	1 605	352	350	260	89
Agropecuarios	251	1 222	1 516	1 180	5 102	2 076	2 353	2 821	1 605	352	350	260	89
II. PRODUCTOS NO TRADICIONALES	9	180	462	0	649	360	522	131	0	17	0	110	79
Agropecuarios	0	180	462	0	617	360	444	131	0	11	0	110	79
Maderas y papeles	9	0	0	0	0	0	78	0	0	0	0	0	6
Otros no Tradicionales	0	0	0	0	32	0	0	0	0	6	0	0	0
TOTAL EXPORTACIONES	261	1 402	1 978	1 180	5 751	2 436	2 875	2 952	1 605	369	350	370	342

1/ Cifras preliminares

FUENTE: SUNAT www.sunat.gob.pe

ELABORACIÓN: Dpto. de Estudios Económicos BCRP - Sede Regional Piura.

ANEXO 5

**AMAZONAS: EXPORTACIONES DE PRODUCTOS TRADICIONALES 1/
(Miles de US\$)**

TIPO	2011								2012				
	MAY	JUN	JUL	AGO	SEP	OCT	NOV	DIC	ENE	FEB	MAR	ABR	MAY
AGRICOLAS	251	1 222	1 516	1 180	5 102	2 076	2 353	2 821	1 605	352	350	260	89
Azúcar												0	0
Volúmen (TM)	0	0	0	0	0	0	0	0	0	0	0	0	0
Valor(Miles US\$)	0	0	0	0	0	0	0	0	0	0	0	0	0
Cueros y Pieles												0	0
Volúmen (TM)	0	0	0	0	0	0	0	0	0	0	0	0	0
Valor(Miles US\$)	0	0	0	0	0	0	0	0	0	0	0	0	0
Café												0	0
Volúmen (TM)	44	176	236	182	915	325	363	515	288	80	76	57	19
Valor(Miles US\$)	251	1 222	1 516	1 180	5 102	2 076	2 353	2 821	1 605	352	350	260	89
TOTAL	251	1 222	1 516	1 180	5 102	2 076	2 353	2 821	1 605	352	350	260	89

1/ Cifras preliminares

FUENTE: SUNAs www.sunas.gob.pe

ELABORACIÓN: Dpto. de Estudios Económicos BCRP - Sede Regional Piura.

ANEXO 6

AMAZONAS: EXPORTACIONES DE PRODUCTOS NO TRADICIONALES 1/
(Miles de US\$)

TIPO	2011								2012				
	MAY	JUN	JUL	AGO	SEP	OCT	NOV	DIC	ENE	FEB	MAR	ABR	MAY
AGROPECUARIOS	0	180	462	0	617	360	444	131	0	11	0	110	79
CEREALES	0	0	0	0	0	0	0	0	0	0	0	0	0
Frutas	0	18	0	0	0	51	0	0	0	0	0	0	0
Mangos	0	0	0	0	0	0	0	0	0	0	0	0	0
Jugos Mango y Maracuya	0	0	0	0	0	0	0	0	0	0	0	0	0
Los Demas Pures y Pastas	0	0	0	0	0	0	0	0	0	0	0	0	0
Resto de frutas	0	18	0	0	0	51	0	0	0	0	0	0	0
Legumbres	0	0	0	0	8	0	0	9	0	11	0	0	0
Esparragos	0	0	0	0	0	0	0	0	0	0	0	0	0
Resto de Legumbres	0	0	0	0	8	0	0	9	0	11	0	0	0
Vegetales diversos	0	0	0	0	0	0	0	22	0	1	0	0	0
Resto de Agropecuarios	0	0	0	0	0	0	0	0	0	0	0	0	0
Té,Café y esencias	0	163	462	0	609	309	444	100	0	0	0	110	79
Maderas y papeles	9	0	0	0	0	0	78	0	0	0	0	0	0
Metal-mecánicos	0	0	0	0	0	0	0	0	0	0	0	0	0
Minería No Metálica	0	0	0	0	0	0	0	0	0	0	0	0	0
Químicos	0	0	0	0	32	0	0	0	0	0	0	0	0
Sidero-metalúrgicos	0	0	0	0	0	0	0	0	0	3	0	0	0
Textiles	0	0	0	0	0	0	0	0	0	0	0	0	0
Otros No Tradicionales	0	0	0	0	0	0	0	0	0	3	0	0	0
TOTAL	9	180	462	0	649	360	523	131	0	17	0	110	79

1/ Cifras preliminares

FUENTE: SUNAT www.sunat.gob.pe

ELABORACIÓN: Dpto. de Estudios Económicos BCRP - Sede Regional Piura.

**AMAZONAS: EXPORTACIONES FOB POR BLOQUE ECONÓMICO Y PAISES
(US\$)**

BLOQUE ECONOMICO	2011								2012				
	MAY	JUN	JUL	AGO	SEP	OCT	NOV	DIC	ENE	FEB	MAR	ABR	MAY
I. AMÉRICA	0	419 966	863 696	677 860	4 371 676	1 423 903	2 071 269	998 802	891 776	186 407	250 858	110 397	78 726
TLCAN	0	419 966	863 696	677 860	3 009 948	1 114 749	1 548 607	998 802	891 776	183 659	250 858	110 397	0
Canada	0	0	0	0	386 217	0	140 925	217 497	289 061	10 514	0	0	0
Estados Unidos	0	419 966	863 696	677 860	2 623 731	1 114 749	1 407 682	781 305	602 715	173 145	250 858	110 397	110 397
Mexico	0	0	0	0	0	0	0	0	0	0	0	0	0
CAN	0	0	0	0	1 361 728	309 155	522 662	0	0	2 748	0	0	78 726
Bolivia	0	0	0	0	0	0	0	0	0	2 748	0	0	0
Colombia	0	0	0	0	1 361 728	309 155	522 662	0	0	0	0	0	0
Ecuador	0	0	0	0	0	0	0	0	0	0	0	0	0
Venezuela	0	0	0	0	0	0	0	0	0	0	0	0	78 726
CHILE	0	0	0	0	0	0	0	0	0	0	0	0	0
Resto de America	0	0	0	0	0	0	0	0	0	0	0	0	0
II. EUROPA	251 382	981 869	1 114 478	501 828	1 347 433	1 011 846	803 967	1 845 090	713 149	179 718	98 724	171 931	89 103
UNIÓN EUROPEA	251 382	676 461	728 343	355 795	1 095 290	619 711	676 941	1 183 342	713 149	179 718	98 724	171 931	89 103
Alemania	108 543	274 420	212 855	238 444	226 025	303 482	0	698 144	167 329	0	0	81 364	0
Bélgica	142 838	127 779	0	117 351	501 615	121 732	270 383	192 014	437 147	0	98 724	90 567	89 103
Dinamarca	0	0	0	0	0	0	0	0	0	97 574	0	0	0
España	0	0	121 863	0	0	0	0	0	0	0	0	0	0
Francia	0	0	0	0	0	0	0	0	0	0	0	0	0
Irlanda	0	0	0	0	116 843	0	0	0	0	0	0	0	0
Italia	0	0	0	0	0	0	0	0	0	0	0	0	0
Países Bajos	0	17 728	0	0	118 428	50 746	120 043	0	0	0	0	0	0
Reino Unido	0	0	135 061	0	132 380	0	0	0	0	0	0	0	0
Suecia	0	256 535	258 564	0	0	143 751	286 516	293 185	108 673	82 143	0	0	0
RESTO DE EUROPA	0	305 408	386 135	146 033	252 143	392 135	127 026	661 747	0	0	0	0	0
III. ASIA	9 382	0	0	0	32 040	0	0	22 224	0	3 045	0	0	0
China	9 382	0	0	0	0	0	0	22 224	0	0	0	0	0
India	0	0	0	0	32 040	0	0	0	0	0	0	0	0
Corea del sur	0	0	0	0	0	0	0	0	0	0	0	0	0
Japón	0	0	0	0	0	0	0	0	0	3 045	0	0	0
Hong Kong	0	0	0	0	0	0	0	0	0	0	0	0	0
Virgenes islas Britanicas	0	0	0	0	0	0	0	0	0	0	0	0	0
IV. AFRICA	0	0	0	0	0	0	0	0	0	0	0	0	0
V. OCEANÍA	0	0	0	0	0	0	0	86 342	0	0	0	87 660	0
TOTAL	260 763	1 401 835	1 978 174	1 179 688	5 751 149	2 435 749	2 875 236	2 952 457	1 604 926	369 170	349 582	369 987	167 829

1/ Cifras preliminares

FUENTE: SUNAT, www.sunat.gob.pe

ELABORACION: BCRP. Sede Regional Piura. Departamento de Estudios Económicos

ANEXO 8

**AMAZONAS: INGRESOS CORRIENTES DEL GOBIERNO CENTRAL 1/
(Miles de nuevos soles)**

	2011								2012				
	MAY	JUN	JUL	AGO	SEP	OCT	NOV	DIC	ENE	FEB	MAR	ABR	MAY
I. Ingresos Tributarios	1 052	979	1 278	1 326	1 369	1 317	1 542	1 483	2 054	1 339	1 885	1 530	1 982
1. Impuesto a la Renta	743	713	914	878	1 001	997	1 113	1 075	1 587	1 000	1 360	1 073	1 398
.Personas Naturales	188	158	178	187	198	187	242	202	295	213	230	217	357
.Personas Jurídicas	517	534	699	622	780	791	834	847	1 264	760	797	671	962
.Regularización	37	21	37	69	23	18	37	26	28	28	333	185	79
2. Impuesto a la Importación	0	0	0	0	0	0	0	0	0	0	0	0	0
3. Impuesto a la Prod. y Cons.	91	101	207	113	207	119	150	97	189	137	212	156	168
I.G.V.	91	99	206	112	206	118	149	97	189	137	212	156	168
.Operaciones Internas	91	99	206	112	206	118	149	97	189	137	212	156	168
.Operaciones Externas	0	0	0	0	0	0	0	0	0	0	0	0	0
I.S.C.	1	2	1	1	1	1	1	1	1	0	1	0	0
4. Otros	218	164	157	335	161	201	279	311	278	201	313	301	416
5. Devoluciones	0	0	0	0	0	0	0	0	0	0	0	0	0
II. Ingresos No Tributarios	0	0	0	0	0	0	0	0	0	0	0	0	0
TOTAL	1 052	979	1 278	1 326	1 369	1 317	1 542	1 483	2 054	1 339	1 885	1 530	1 982

1/ En Términos Reales

FUENTE: Superintendencia Nacional de Administración Tributaria - SUNAT

ELABORACION: BCRP. Sede Regional Piura. Departamento de Estudios Económicos

ANEXO 9

AMAZONAS: DEPÓSITOS Y OBLIGACIONES DEL SISTEMA FINANCIERO
(Saldos en miles de nuevos soles)

ENTIDADES FINANCIERAS	2011								2012				
	MAY	JUN	JUL	AGO	SEP	OCT	NOV	DIC	ENE	FEB	MAR	ABR	MAY
I.- SISTEMA BANCARIO	37 264	36 279	36 541	40 957	41 544	37 594	40 188	44 630	40806	39 989	37 470	39 957	39 727
A . BANCO DE LA NACIÓN													
B . EMPRESAS BANCARIAS	37 264	36 279	36 541	40 957	41 544	37 594	40 188	44 630	40806	39 989	37 470	39 957	39 727
Crédito	37 264	36 279	36 541	40 957	41 544	37 594	40 188	44 630	40806	39 989	37 470	39 924	39 646
II. INSTITUCIONES DE MICROFINANZAS	24 550	26 532	27 872	30 791	38 877	34 909	38 542	41 611	37551	35 977	34 887	33 334	33 841
CAJAS MUNICIPALES	23 603	25 459	26 730	29 476	33 420	33 245	36 710	39 849	35817	34 309	33 143	31 545	31 884
Caja Piura	16 613	18 232	19 056	20 445	23 857	23 104	25 939	26 496	25047	23 816	22 715	21 836	21 781
CMAC Paita	1 916	2 425	2 459	2 734	2 684	2 633	2 688	2 504	2398	2 348	2 192	2 170	2 049
CMAC Trujillo	5 074	4 802	5 215	6 297	6 879	7 508	8 083	10 850	8372	8 145	8 236	7 539	8 055
CR Nuestra Gente	948	1 072	1 142	1 315	5 456	1 663	1 832	1 762	1733	1 669	1 744	1 789	1 956
TOTAL	61 815	62 811	64 413	71 749	80 421	72 502	78 730	86 241	78357	75 966	72 357	73 291	73 568
En M/N	53 193	54 036	56 464	62 345	70 550	65 204	72 045	79 262	71496	69 687	66 125	66 942	66 923
En M/E	8 622	8 774	7 949	9 403	9 871	7 298	6 685	6 979	6862	6 280	6 232	6 349	6 645

FUENTE: SUPERINTENDENCIA DE BANCA Y SEGUROS

ELABORACIÓN: BCRP . Sede regional Piura. Departamento de Estudios Económicos

ANEXO 10

AMAZONAS: CRÉDITO DEL SISTEMA FINANCIERO
(Saldos en miles de nuevos soles)

ENTIDADES FINANCIERAS	2011								2012				
	MAY	JUN	JUL	AGO	SEP	OCT	NOV	DIC	ENE	FEB	MAR	ABR	MAY
I.- SISTEMA BANCARIO	54 584	53 448	53 790	55 341	56 287	58 766	60 407	62 222	63068	64 523	68 152	70 701	73232
A . BANCO DE LA NACIÓN													
B . EMPRESAS BANCARIAS	54 584	53 448	53 790	55 341	56 287	58 766	60 407	62 222	63068	64 523	68 152	70 701	73232
Crédito	54 584	53 448	53 790	55 341	56 287	58 766	60 407	62 222	63068	64 523	68 152	70 393	72587
II. INSTITUCIONES DE MICROFINANZAS	146 373	147 125	148 581	147 912	151 614	158 660	164 298	163 882	165391	168 388	171 534	171 664	173217
CAJAS MUNICIPALES	132 842	132 641	133 639	132 237	134 025	138 965	143 540	144 328	145878	148 133	150 248	149 754	150265
Caja Piura	59 735	59 858	60 088	58 277	58 502	60 233	60 794	60 157	61306	62 878	63 821	62 948	62798
CMAC Paita	12 974	12 998	12 767	12 887	12 936	12 976	13 192	13 404	12813	12 663	12 766	12 255	11339
CMAC Trujillo	60 133	59 785	60 784	61 074	62 588	65 756	69 554	70 767	71759	72 593	73 661	74 551	76127
CAJAS RURALES	9 222	9 778	10 109	10 489	9 183	10 698	11 018	9 310	9307	9 535	9 885	10 091	10381
Nuestra Gente	9 222	9 778	10 109	10 489	9 183	10 698	11 018	9 310	9307	9 535	9 885	10 091	10381
Sipán SA	0	0	0	0	0	0	0	0	0	0	0	0	0
Solidaridad	3 845	4 108	4 347	4 701	4 901	5 380	5 881	6 213	6295	6 480	6 652	6 845	7104
FINANCIERA TFC S A	463	599	485	485	636	720	720	895	927	1 001	1 040	1 060	1088
TOTAL	200 957	200 573	202 371	203 253	207 900	217 425	224 705	226 104	228 459	232 912	239 686	242 365	246449
En M/N	196 186	195 833	197 985	198 954	203 015	213 437	220 707	222 136	224 618	229 305	236 353	239 169	243252
En M/E	4 770	4 740	4 385	4 300	4 886	3 989	3 998	3 968	3 841	3 607	3 333	3 196	3197

FUENTE: SUPERINTENDENCIA DE BANCA Y SEGUROS

ELABORACIÓN: BCRP . Sede regional Piura. Departamento de Estudios Económicos

ANEXO 11

AMAZONAS: CARTERA PESADA EN EL SISTEMA FINANCIERO
(En porcentajes)

ENTIDADES FINANCIERAS	2011								2012				
	MAY	JUN	JUL	AGO	SEP	OCT	NOV	DIC	ENE	FEB	MAR	ABR	MAY
A. BANCO DE LA NACIÓN*	0,50	0,5	0,5	0,5	0,5	0,60	0,60	0,70	0,8	0,9	0,80	0,90	0,92
B. BANCA MULTIPLE	7,10	8,00	7,00	6,70	5,20	6,40	5,50	5,90	7,4	6,2	7,40	7,10	7,15
. Crédito	7,10	8,00	7,00	6,70	5,20	6,40	5,50	5,90	7,4	6,2	7,40	7,10	7,15
C. INSTITUCIONES DE MICROFINANZAS													
. CAJAS MUNICIPALES	5,70	5,70	5,90	6,00	6,00	5,70	5,40	4,90	5,4	5,3	5,40	5,30	5,34
. CAJAS RURALES	1,10	1,50	1,40	1,80	2,70	3,00	3,10	1,30	1,7	1,7	1,80	2,20	2,21
. EDPYMES	2,70	2,50	2,40	1,90	1,50	1,60	1,40	1,60	2,2	2,2	2,10	2,40	2,42
. EMPRESAS FINANCIERAS	1,70	2,30	2,10	2,60	2,60	3,30	3,50	3,40	2,9	2,7	2,40	2,50	2,55
TOTAL	4,80	5,00	4,90	4,90	4,60	4,70	4,30	4,10	4,80	4,50	4,80	4,70	4,74

* Sólo considera los créditos de consumo

FUENTE : SBS

ELABORACION: BCRP. Sede Regional Piura. Departamento de Estudios Económicos

Ficha Técnica

Metodología del Cálculo del Indicador de Actividad Económica Regional

Cálculo del Indicador Regional

El Indicador de Actividad Económica Regional es un indicador parcial de corto plazo, que busca medir el desenvolvimiento de la economía departamental, a partir de la evolución de la actividad de los principales sectores. Los sectores considerados representan el 68,2 por ciento del Valor Agregado Bruto del departamento, publicado por el INEI.

El indicador se obtiene mediante la agregación ponderada de los índices sectoriales, utilizando como factor de ponderación la estructura porcentual anual del VAB del año 2007, calculado por el INEI.

$$\text{Ind. Act. Eco. Reg.} = \sum_{i=1}^n I_{\text{sector } i(t)} * w_i$$

I_i = Índice del sector i en el período (mes) t

n = Número de sectores que componen el índice

w_i = Peso relativo ponderado del sector i en base a su contribución al PBI departamental 2007.

Lo sectores que incluye el indicador son: agropecuario, manufactura, electricidad y agua, construcción, servicios gubernamentales y servicios financieros. En algunos casos, el valor de producción es virtualmente total (agricultura, electricidad y agua) y en otros (manufactura) parcial y aproximado a través de una muestra representativa.

Fuentes de información sectoriales:

- Para el sector agropecuario, la fuente es el Ministerio de Agricultura.
- Para el sector manufactura, la única fuente es Petroperu, que reporta el dato

de refinación de petróleo (Refinería El Milagro).

- Para el sector electricidad y agua, las fuentes son: el Organismo Supervisor de la Inversión en Energía y Minería (Osinergmin) y las empresas proveedoras de agua potable: Empresa Municipal de Servicios de Agua Potable y Alcantarillado de Amazonas (EMUSAP Amazonas), Entidad Prestadora de Servicios de Saneamiento de Utcubamba (EPSSMUSRL) y Empresa Municipal de Agua Potable y Alcantarillado de Bagua (EMAPAB).
- Para el sector construcción, las fuentes son las empresas Cementos Pacasmayo y Cementos Selva.
- Para los sectores servicios gubernamentales y servicios financieros, las fuentes son el Ministerio de Economía y Finanzas (Sistema Integrado de Administración Financiera del Sector Público SIAF-SP) y la Superintendencia de Banca, Seguros y AFP, respectivamente.

Metodología sectorial

- El índice de los sectores agropecuario, manufactura, electricidad y agua, se calcula en base al Valor Bruto de Producción, de la siguiente manera:

$$\text{Indice sector } i = \left[\frac{VBP_{it}}{VBP_i \text{ prom. 2007}} \right] \times 100$$

en donde:

i = Sector analizado

VBP_{it} = Valor Bruto de la Producción del sector i del mes t a precios de 1994.

$VBP_i \text{ prom. 2007}$ = Valor Bruto de Producción promedio 2007 del sector i a precios de 1994.

- El valor bruto de producción (VBP) de los sectores agropecuario, manufactura, electricidad y agua, se obtiene de la aplicación de los precios del año base (1994), a los volúmenes de producción de los sectores respectivos. Los precios del año base son los utilizados por la Dirección Nacional de Cuentas Nacionales del INEI.
- El VBP del sector construcción se estima de manera indirecta y se utiliza como información básica los despachos de cemento. En consecuencia, queda por fuera el dato de movimiento del sector atribuible a obra pública en infraestructura vial, que utiliza intensivamente asfalto y otros insumos.
- El VBP del sector servicios gubernamentales se calcula a partir del gasto en *Remuneraciones* y compra de *Bienes y Servicios* del Gobierno Regional, que se deflactan a precios del año 1994, utilizando el IPC de Lima Metropolitana. La fuente es el Ministerio de Economía y Finanzas.
- El VBP del sector Servicios Financieros se calcula a partir de la sumatoria de los saldos de intermediación (créditos directos y depósitos) de las instituciones financieras que operan en el departamento, deflactados a precios de 1994, utilizando el IPC.

Estructura del Indicador de Actividad Económica Regional

Sectores	Ponderación (%) /1
Agropecuario	39.9%
Manufactura	12.0%
Construcción	1.5%
Electricidad y agua	0.6%
Servicios gubernamentales	12.4%
Servicios financieros /2	1.8%
Total	68.2%

/1 Peso relativo en la estructura del VAB departamental calculado por el INEI para el año 2007

/2 Corresponde al peso del sector financiero en el VAB nacional