



**BANCO CENTRAL DE RESERVA DEL PERÚ**

**SUCURSAL DE PIURA**

**SÍNTESIS ECONÓMICA DE AMAZONAS  
FEBRERO 2012<sup>1</sup>**

**DEPARTAMENTO ESTUDIOS ECONÓMICOS**

---

<sup>1</sup> En la preparación de este documento intervinieron Mario Alvarado Tabacchi, Rosario Alama Salazar, Bersabeth Palacios Patrón y Kiel Arroyo Labán.

## CONTENIDO

RESEÑA INTRODUCTORIA.....	2
I. ACTIVIDAD PRODUCTIVA.....	3
1.1. Producción.....	3
1.1.1 Producción Agropecuaria.....	3
1.1.2. Producción Manufacturera.....	8
1.1.3. Construcción.....	8
1.1.4. Electricidad.....	8
II. SECTOR EXTERNO.....	9
2.1 Exportaciones.....	9
III. FINANZAS PÚBLICAS.....	11
3.1. Gobierno Central.....	11
3.2. Gobierno Regional.....	11
IV. MONEDA Y CRÉDITO.....	13
4.1. Depósitos del Sistema Financiero.....	13
4.2. Crédito del Sistema Financiero.....	14
4.3. Crédito a la pequeña y microempresa.....	16
V. INFORMACIÓN ESTADÍSTICA.....	17
ANEXO 1: Producción Agropecuaria.....	18
ANEXO 2: Producción Manufacturera (Índice 1994 = 100).....	19
ANEXO 3: Producción Manufacturera (Variaciones Porcentuales).....	20
ANEXO 4: Exportaciones FOB por Grupo de Producto.....	21
ANEXO 5: Exportaciones de Productos Tradicionales.....	22
ANEXO 6: Exportaciones de Productos No Tradicionales.....	23
ANEXO 7: Exportaciones FOB por Bloque Económico y Países.....	24
ANEXO 8: Ingresos Corrientes del Gobierno Central.....	25
ANEXO 9: Depósitos y Obligaciones del Sistema Financiero.....	26
ANEXO 10: Crédito del Sistema Financiero.....	27
ANEXO 11: Cartera pesada en el sistema financiero.....	28
Ficha Técnica.....	29

**DIRECCIÓN EN INTERNET**

<http://www.bcrp.gob.pe>

## RESEÑA INTRODUCTORIA

En el primer bimestre de 2012, el **Indicador de Actividad Económica Regional** de Amazonas creció 8,1 por ciento respecto del año anterior<sup>1</sup> debido a la expansión de los sectores agropecuario (1,3 por ciento), construcción (430,3 por ciento), electricidad (9,0 por ciento), servicios gubernamentales (17,2 por ciento) y servicios financieros (7,7 por ciento).

En febrero, las **exportaciones** del departamento de Amazonas fueron de US\$0,4 millones, siendo inferiores en 68,9 por ciento a las registradas en igual mes del año pasado.

En el aspecto fiscal, los **ingresos**

**recaudados por SUNAT** bordearon los S/.1,3 millones, lo que denotó una leve caída del 1,0 por ciento con relación a igual mes del año anterior. Esto radicó en la menor captación del impuesto general a las ventas (-27,1 por ciento) que contrarrestó la expansión en los impuestos a los ingresos (1,0 por ciento). De otro lado, el **gasto del gobierno regional** se expandió en 51,2 por ciento.

Con relación al **sistema financiero**, los **depósitos y créditos** crecieron en 5,8 y 16,5 por ciento, respectivamente, en comparación con febrero del año pasado. La **mora** se ubicó en un nivel de 4,9 por ciento.

## I. ACTIVIDAD PRODUCTIVA

### 1.1. Producción

En el primer bimestre de 2012, el **Indicador de Actividad Económica Regional** de Amazonas creció 8,1 por ciento respecto del año anterior<sup>1</sup> debido a la expansión de los sectores agropecuario (1,3

por ciento), construcción (430,3 por ciento), electricidad (9,0 por ciento), servicios gubernamentales (17,2 por ciento) y servicios financieros (7,7 por ciento).

**CUADRO N° 1**  
**INDICADOR DE ACTIVIDAD ECONÓMICA REGIONAL 1/ 2/**  
**(Variación porcentual respecto a similar período del año anterior)**

Sectores	Ponderación 3/	2011
		Enero-Febrero
<b>Agropecuario</b>	<b>39,9</b>	<b>1,3</b>
Agricultura	36,3	0,2
Pecuario	3,6	9,3
<b>Manufactura</b>	<b>12,0</b>	<b>- 9,8</b>
Primaria	12,0	- 9,8
<b>Construcción</b>	<b>1,5</b>	<b>430,3</b>
<b>Electricidad</b>	<b>0,6</b>	<b>9,0</b>
<b>Servicios gubernamentales</b>	<b>12,4</b>	<b>17,2</b>
<b>Servicios financieros</b>	<b>1,8</b>	<b>7,7</b>
<b>TOTAL</b>	<b>68,2</b>	<b>8,1</b>

1/ Es un indicador parcial de la actividad económica de la región que alcanza una cobertura de 68,2 por ciento del valor agregado bruto de la producción regional según cifras del INEI

2/ Actualizado con información al 19 de abril de 2012.

3/ Corresponde a la estructura productiva de la región para el año 2007 según cifras del INEI. En el caso de los servicios financieros se considera como ponderación el promedio nacional para dicho año (4,8 por ciento).

**Fuente:** Ministerio de Agricultura, Ministerio de la Producción, Petroperu, Cementos Pacasmayo, Cementos Selva, SUNAT, MEF-SIAF, SBS.

**Elaboración:** BCRP, Sucursal Piura

#### 1.1.1. Producción Agropecuaria

En febrero, la actividad agropecuaria creció levemente en 0,9 por ciento respecto de similar mes del año pasado, debido a la expansión del subsector pecuario (11,2 por

ciento) que compensó la caída del subsector agrícola (-0,5 por ciento). En el primer bimestre, el sector creció en 1,3 por ciento.

**CUADRO N° 2**  
**VALOR BRUTO DE PRODUCCIÓN AGROPECUARIO**  
**(Variación real 1/)**

	FEBRERO		ENE - FEB	
	2010	2011	2010	2011
Subsector Agrícola	-0,2	-0,5	1,1	0,2
Subsector Pecuario	-1,4	11,2	-1,2	9,3
<b>Sector Agropecuario</b>	<b>-0,4</b>	<b>0,9</b>	<b>0,8</b>	<b>1,3</b>

1/ Respecto al mismo mes o período del año anterior

FUENTE: Dirección Regional de Agricultura de Amazonas

ELABORACIÓN: BCRP, Sede Regional Piura - Dpto. de Estudios Económicos

1 A fin de interpretar adecuadamente el crecimiento del Indicador de Actividad Económica Regional, éste debe entenderse, en sentido estricto, como el aporte al crecimiento global de los sectores (principalmente primarios y secundarios) incluidos en el indicador. Vale decir, en conjunto, estos sectores crecieron en 11,8 por ciento, pero como su peso relativo en el PBI es de 68,2 por ciento, su aporte conjunto al crecimiento regional es de 8,1 por ciento (11,8% x 0.682).

**CUADRO Nº 3**  
**PRODUCCIÓN DE PRINCIPALES PRODUCTOS AGRÍCOLAS 1/**  
**(en TM)**

CULTIVO	FEBRERO			ENERO - FEBRERO		
	2011	2012	Var. %	2011	2012	Var. %
Arroz	13 308	14 947	12,3	24 899	27 400	10,0
Cacao	139	164	18,0	253	305	20,2
Café	94	0	-100,0	94	0	-100,0
Frijol G/S	354	414	16,9	704	935	32,8
Limón	549	569	3,6	1 122	1 131	0,8
Maíz Amarillo Duro	896	956	6,6	2 170	2 246	3,5
Maíz Amiláceo	349	455	30,4	349	455	30,4
Naranja	326	442	35,7	624	847	35,7
Papa	4 243	3 526	-16,9	7 560	5 984	-20,8
Pastos	229 178	228 424	-0,3	451 566	458 281	1,5
Piña	683	714	4,6	1 296	1 331	2,7
Plátano	12 150	11 680	-3,9	24 975	22 629	-9,4
Yuca	10 597	10 401	-1,9	22 226	21 298	-4,2

1/ Cifras preliminares

FUENTE: Dirección Regional de Agricultura de Amazonas

ELABORACIÓN: BCRP, Sede Regional Piura - Dpto. de Estudios Económicos

El desempeño negativo del subsector agrícola respondió a caídas en la producción de café (-100,0 por ciento),

papa (-16,9 por ciento), pastos (-0,3 por ciento), plátano (-3,9 por ciento) y yuca (-1,9 por ciento).

**Gráfico N°1**  
**Producción de Arroz Cáscara (miles TM)**

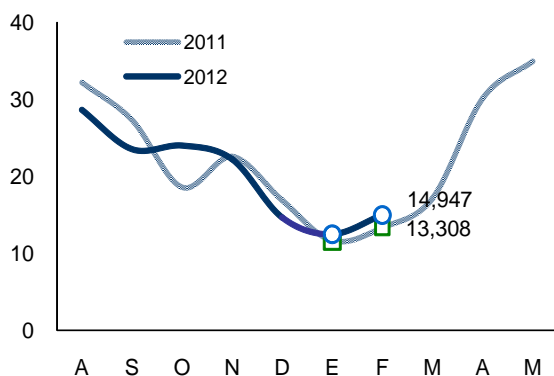

Fuente: OIA Amazonas

Elab.: BCRP Piura - Est. Económicos

**Gráfico N° 2**  
**Producción de Papa (miles TM)**

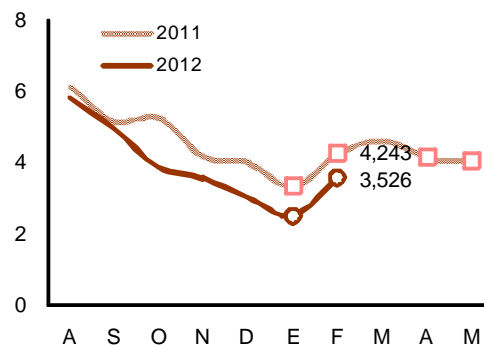

Fuente: OIA Amazonas

Elab.: BCRP Piura - Est. Económicos

**GRÁFICO Nº 3**  
**PARTICIPACIÓN EN EL VBP AGRÍCOLA**  
**(ENERO-FEBRERO 2012)**

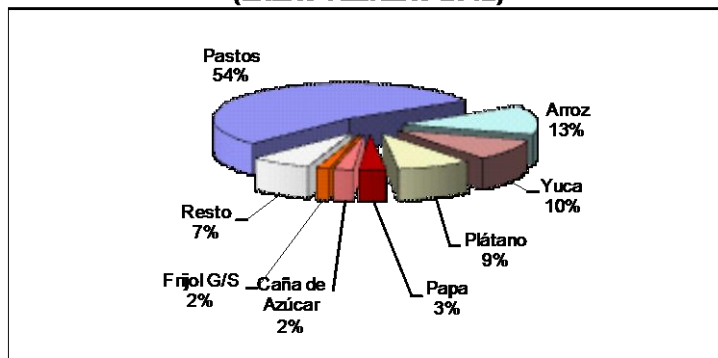

ELABORACIÓN: BCRP Sede Regional Piura. Dpto de Estudios Económicos

Los precios en chacra mostraron desempeños mixtos en relación con febrero del año anterior. Así, se observaron repuntes significativos en los casos de maíz amarillo duro (19,8 por ciento), naranja

(21,1 por ciento), papa (70,3 por ciento) y yuca (17,6 por ciento). De otro lado, las caídas más notables se registraron en arroz (-32,8 por ciento), cacao (-27,6 por ciento) y piña (-14,9 por ciento).

**CUADRO Nº 4**  
**PRECIOS EN CHACRA**  
**(Nuevos soles por Kg.)**

	FEBRERO		Var. %
	2011	2012	
Arroz	1,05	0,70	-32,8
Cacao	5,73	4,15	-27,6
Café	9,95	n.c.	n.c.
Frijol g/s	2,93	3,30	12,6
Limón Sutil	0,57	0,57	0,9
Maíz Amiláceo	0,84	0,85	0,1
Maíz Amarillo Duro	0,77	0,92	19,8
Maíz Choclo	0,72	0,73	0,8
Naranja	0,49	0,59	21,1
Plátano	0,54	0,55	1,9
Papa	0,56	0,96	70,3
Piña	0,93	0,79	-14,9
Yuca	0,64	0,75	17,6

n.c.: no cotiza

FUENTE: Dirección Regional de Agricultura de Amazonas

ELABORACIÓN: BCRP, Sede Regional Piura - Dpto. Est. Econ.

**Gráfico Nº 4**  
**Precio en Chacra de Cacao (S/. x kg)**

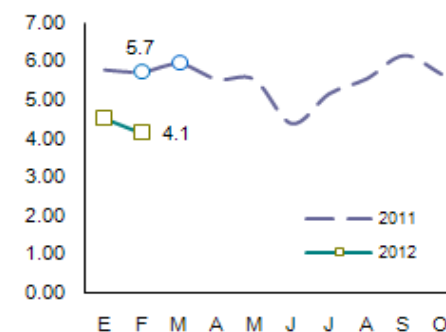

Fuente: DIA - Amazonas Elab.: BCRP - Sede Reg. Piura

**CUADRO N° 5**  
**CAUDAL DE RÍOS**  
**(m<sup>3</sup>/seg.)**

Ríos	FEBRERO		Var. %
	2011	2012	
Utcubamba <sup>1/</sup>	99,6	271,4	172,6

1/ Caudal promedio del mes

FUENTE: Dirección Regional de Agricultura de Amazonas

ELABORACIÓN: BCRP Sede Regional Trujillo. Dpto Est. Económicos

El caudal del río Utcubamba se incrementó notablemente respecto de febrero del año anterior debido a la ocurrencia de intensas precipitaciones pluviales. No obstante, las siembras de cultivos

transitorios se contrajeron en 9,3 por ciento con relación a similar período del año pasado. Esto radicó en la disminución del área instalada de maíz amarillo duro (-56,1 por ciento).

**CUADRO N° 6**  
**SUPERFICIE SEMBRADA 1/**  
**(Has)**

CULTIVO	FEBRERO		CAMPAÑA AGRÍCOLA 2/	
	2011	2012	2010-2011	2011-2012
<b>CULTIVOS TRANSITORIOS</b>	<b>7 919</b>	<b>7 182</b>	<b>54 843</b>	<b>55 066</b>
Arroz	4 694	4 682	21 906	23 066
Frijol G/S	131	179	7 936	7 472
Maíz Amarillo Duro	1 999	877	8 035	7 350
Maíz Amiláceo	0	0	7 361	6 638
Maíz Choclo	19	26	912	821
Olluco	4	11	169	148
Papa	397	554	2 205	2 327
Yuca	539	696	5 861	5 276
Otros	136	157	459	1 970
<b>CULTIVOS PERMANENTES</b>	<b>353</b>	<b>474</b>	<b>1 114</b>	<b>1 643</b>
Café	278	438	818	1 305
Cacao	9	18	131	121
Plátano	66	18	165	217
<b>Total</b>	<b>8 272</b>	<b>7 656</b>	<b>55 957</b>	<b>56 709</b>

1/ Cifras preliminares

2/ De agosto a febrero

FUENTE: Dirección Regional de Agricultura de Amazonas

ELABORACIÓN: BCRP, Sede Regional Piura - Dpto. de Estudios Económicos

En el mes bajo análisis, la actividad pecuaria creció en 11,2 por ciento respecto de análogo período del año anterior, merced a la expansión de todas las especies cárnicas (excepto aves), así como de huevos y leche. En particular, la producción de

carne de vacuno se incrementó en 1,6 por ciento, mientras que la de porcino lo hizo en 22,8 por ciento. La ocurrencia de lluvias viene favoreciendo la regeneración de pastos.

**CUADRO N° 7  
PRODUCCIÓN PECUARIA  
(en TM)**

ESPECIES	FEBRERO			ENE - FEB		
	2011	2012	Var %	2011	2012	Var %
Carne de Ave	39	29	-25,8	68	59	-12,9
Carne de Ovino	5	6	16,6	10	11	10,1
Carne de Porcino	88	109	22,8	176	207	17,9
Carne de Vacuno	622	632	1,6	1 215	1 277	5,1
Carne de Caprino	3	3	3,0	6	6	7,4
Huevos	193	208	7,6	398	415	4,2
Leche	5 708	6 436	12,8	11 754	12 776	8,7

FUENTE: Dirección Regional de Agricultura de Amazonas  
ELABORACIÓN: BCRP Sede Piura. Dpto de Est. Económicos

**GRÁFICO N° 5**

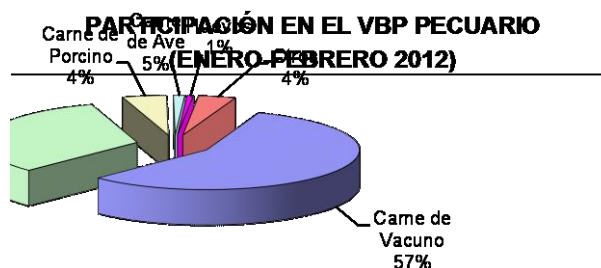

ELABORACIÓN: BCRP Sede Reg. Piura. Dpto de Est. Económicos



### 1.1.2. Producción Manufacturera

En el mes bajo análisis, la actividad de refinación de petróleo decreció en 25,5 por ciento respecto de análogo período del año previo merced a caídas en la producción de

diesel (-12,7 por ciento) y gasolinas (-72,5 por ciento). En el primer bimestre, el sector se contrajo en 9,8 por ciento.

**CUADRO N° 8**  
**PRODUCCIÓN MANUFACTURERA PRIMARIA**  
(Índice de volumen físico: 1999 = 100)

CIUU - Rama de Actividad	FEBRERO			ENERO - FEBRERO		
	2011	2012	Var. %	2011	2012	Var. %
<b>Derivados de Petróleo</b>						
Diesel y Fuel Oil	91,9	80,2	-12,7	90,4	91,3	1,0
Gasolinas	131,4	36,1	-72,5	168,9	88,5	-47,6
Kerosene y Turbo	0,0	0,0	n.d.	2,0	5,9	195,2
<b>Total</b>	<b>66,1</b>	<b>49,2</b>	<b>-25,5</b>	<b>69,9</b>	<b>63,0</b>	<b>-9,8</b>

1/ Cifras preliminares

FUENTE: PETROPERÚ

ELABORACIÓN: BCRP, Sede Regional Piura - Dpto. de Estudios Económicos

### 1.1.3. Construcción

En febrero, el **sector de la construcción**, medido a través del despacho de cemento, creció 502,7 por ciento en relación con igual mes del año anterior. En el primer bimestre

del año, el crecimiento sectorial fue de 430,3 por ciento respecto de similar período del año 2011.

**CUADRO N° 9**  
**PRINCIPALES INDICADORES DEL SECTOR CONSTRUCCIÓN**

	FEBRERO			ENERO - FEBRERO		
	2011	2012	Var %	2011	2012	Var %
Despacho de cemento (tm)	2 891	17 422	502,7	7 410	39 291	430,3

1/ Variación en términos reales

FUENTE : Empresa de Cementos Selva S.A.A.; Empresa de Cementos Pacasmayo S.A.A.

ELABORACION : BCRP, Sede Regional Piura. Dpto. de Estudios Económicos.

### 1.1.4. Electricidad

En febrero, la **producción de electricidad** decreció en 2,4 por ciento con relación a igual mes del año anterior. No obstante, en

los dos primeros meses del año, registró un incremento de 9 por ciento.

**CUADRO N° 10**  
**PRODUCCIÓN DE ELECTRICIDAD**

	FEBRERO			ENERO - FEBRERO		
	2011	2012	Var %	2011	2012	Var %
Electricidad (mw h)	4 532	4 424	-2,4	9 175	10 004	9,0

1/ Variación en términos reales

FUENTE : Ministerio de Energía y Minas

ELABORACION : BCRP, Sede Regional Piura. Dpto. de Estudios Económicos.

## II. SECTOR EXTERNO

### 2.1. Exportaciones

En febrero, las **exportaciones** del departamento de Amazonas fueron de US\$0,4 millones, siendo inferiores en 68,9

por ciento a las registradas en igual mes del año pasado.

**CUADRO N°11**  
**EXPORTACIONES DEL DEPARTAMENTO DE AMAZONAS POR SECTORES**  
(Valor FOB en miles de US \$)

	FEBRERO			ENERO - FEBRERO		
	2011	2012	Var %	2011	2012	Var %
<b>I. Productos Tradicionales</b>	<b>1 186</b>	<b>352</b>	<b>- 70,3</b>	<b>2 022</b>	<b>1 957</b>	<b>- 3,2</b>
Agropecuario	1 186	352	- 70,3	2 022	1 957	- 3,2
<b>II. Productos No Tradicionales</b>	<b>0</b>	<b>17</b>	<b>n.d.</b>	<b>141</b>	<b>17</b>	<b>- 87,9</b>
Agropecuario	0	11	n.d.	51	11	- 78,4
Otros	0	6	n.d.	90	6	- 93,3
<b>Total Exportaciones</b>	<b>1 186</b>	<b>369</b>	<b>- 68,9</b>	<b>2 163</b>	<b>1 974</b>	<b>- 8,7</b>

FUENTE : SUNAT.  
ELABORACIÓN: BCRP, Sede Regional Piura. Departamento de Estudios Económicos

El primer bimestre del año, las exportaciones disminuyeron en 8,7 por ciento respecto de las registradas en igual período del año 2011.

Los productos tradicionales constituyeron el 99,1 por ciento de las exportaciones.

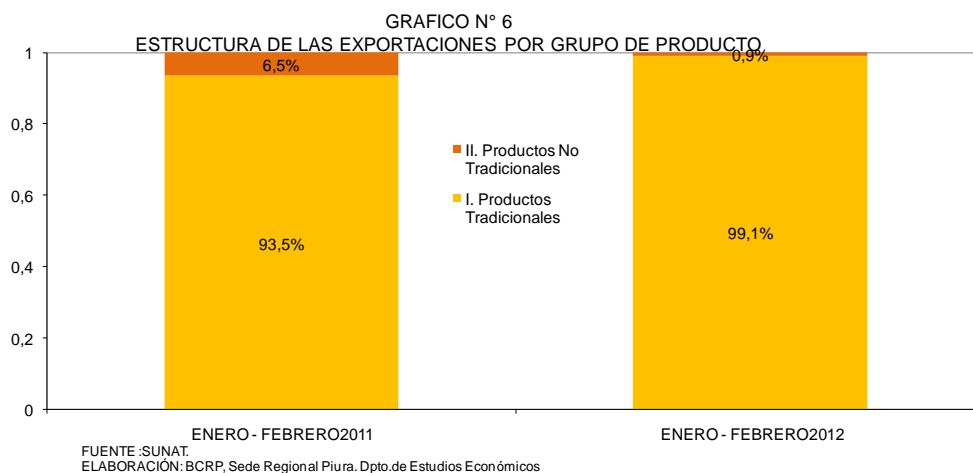

El principal producto de exportación del departamento de Amazonas es el café, el cual

se dirigió a los mercados de Estados Unidos, Bélgica, Canadá, Suecia y Alemania

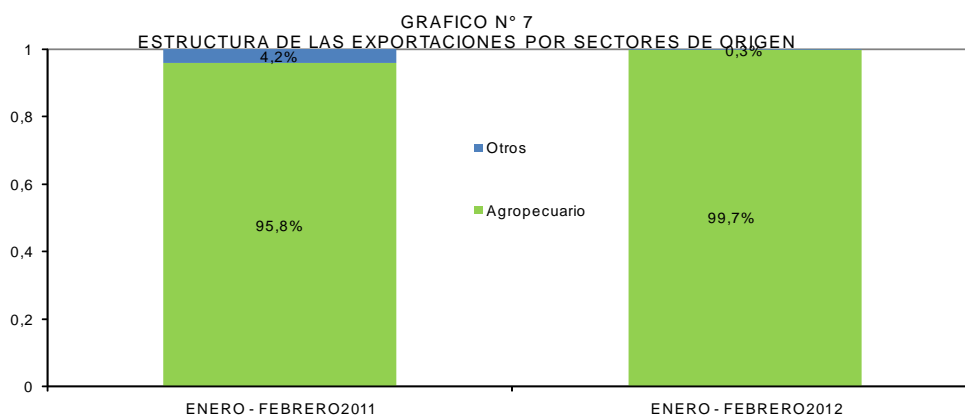

FUENTE: SUNAT  
ELABORACIÓN: BCRP, Sede Regional Piura. Dpto. de Estudios Económicos

CUADRO N° 12  
EXPORTACIONES POR PRINCIPALES PRODUCTOS  
(Valor FOB en miles de US\$)

	FEBRERO			ENERO - FEBRERO		
	2011	2012	var %	2011	2012	var %
Café	1 186	352	- 70,3	2 022	1 957	- 3,2
Otros	0	17	n.d.	141	17	- 87,9
<b>Total</b>	<b>1 186</b>	<b>369</b>	<b>- 68,9</b>	<b>2 163</b>	<b>1 974</b>	<b>- 8,7</b>

FUENTE: SUNAT.  
ELABORACIÓN : BCRP, Sede Regional Piura. Dpto. de Estudios Económicos

CUADRO N° 13  
ESTRUCTURA DE EXPORTACIONES POR PAÍSES DE DESTINO  
ENERO - FEBRERO 2012

% del total	País	Principales productos	Valor FOB (millones \$)	estructura % por país
<b>40,0%</b>	<b>Estados Unidos</b>		<b>0,8</b>	
		Café	0,8	100,0%
<b>20,0%</b>	<b>Bélgica</b>		<b>0,4</b>	
		Café	0,4	100,0%
<b>15,0%</b>	<b>Canadá</b>		<b>0,3</b>	
		Café	0,3	100,0%
<b>10,0%</b>	<b>Suecia</b>		<b>0,2</b>	
		Café	0,2	100,0%
<b>10,0%</b>	<b>Alemania</b>		<b>0,2</b>	
		Café	0,2	100,0%
<b>5,0%</b>	<b>Otros</b>		<b>0,1</b>	
		Café	0,1	100,0%
<b>100,0%</b>	<b>Total</b>		<b>2,0</b>	

FUENTE : SUNAT.  
ELABORACIÓN : BCRP , Sede Regional Piura. Dpto. de Estudios Económicos

### III. FINANZAS PÚBLICAS

#### 3.1 Gobierno Central

En febrero, los ingresos recaudados por SUNAT bordearon los S/.1,3 millones, lo que denotó una leve caída del 1,0 por ciento con relación a igual mes del año anterior. Esto radicó en la menor captación del impuesto general a las ventas (-27,1 por

ciento) que contrarrestó la expansión en los impuestos a los ingresos (1,0 por ciento). No obstante, en el primer bimestre se registró un incremento del 0,6 por ciento en los ingresos fiscales.

**CUADRO N° 14**  
**INGRESOS RECAUDADOS EN AMAZONAS**  
(En miles de Nuevos Soles)

	Febrero			Enero - Febrero		
	2011	2012	Var.% 1/	2011	2012	Var.% 1/
<b>I. INGRESOS TRIBUTARIOS</b>	<b>1 299</b>	<b>1 339</b>	<b>-1,0</b>	<b>3 237</b>	<b>3 393</b>	<b>0,6</b>
1. Impuestos a los Ingresos	951	1 000	1,0	2 550	2 587	-2,7
Personas Naturales	247	213	-17,3	537	508	-9,2
Personas Jurídicas	691	760	5,6	1 946	2 024	-0,2
Regularización	13	28	100,3	67	56	-20,4
2. Impuestos a la Importación	0	0	0,0	0	0	0,0
3. Impuesto General a las ventas (IGV)	180	137	-27,1	381	325	-18,0
Operaciones Internas	180	137	-27,1	381	325	-18,0
Operaciones Externas	0	0	0,0	0	0	0,0
4. Impuesto Selectivo al Consumo (ISC)2/	0	0	29,6	1	1	39,7
5. Otros Ingresos tributarios	167	201	15,5	305	479	50,6
<b>II. INGRESOS NO TRIBUTARIOS</b>	<b>0</b>	<b>0</b>	<b>0,0</b>	<b>0</b>	<b>0</b>	<b>0,0</b>
<b>TOTAL</b>	<b>1 299</b>	<b>1 339</b>	<b>-1,0</b>	<b>3 237</b>	<b>3 393</b>	<b>0,6</b>

1/ Variación en términos reales

2/ Incluye ISC por operaciones externas

Fuente: Superintendencia Nacional de Administración Tributaria - SUNAT

Elaboración: BCRP, Sede Regional Piura. Departamento de Estudios Económicos

#### 3.2 Gobierno Regional

En febrero, los gastos del Gobierno Regional ascendieron a S/. 30,0 millones, mostrando un repunte sustancial del 51,2 por ciento respecto de lo ejecutado en análogo mes del año anterior. Esto radicó en el extraordinario incremento de los gastos de capital (506,2 por ciento),

sustentado en la construcción de infraestructura educativa (S/. 4,6 millones), trochas (S/.3,7 millones) y obras de saneamiento (S/.1,6 millones). De este modo, en el primer bimestre, el gasto de la autoridad regional se expandió en 31,5 puntos porcentuales.

**CUADRO N° 15**  
**AMAZONAS: GASTOS DEL GOBIERNO REGIONAL**  
(En miles de Nuevos Soles)

	Febrero			Enero - Febrero		
	2011	2012	Var.% 1/	2011	2012	Var.% 1/
<b>GASTOS CORRIENTES</b>	<b>17 445</b>	<b>19 799</b>	<b>9,0</b>	<b>36 365</b>	<b>41 695</b>	<b>10,0</b>
Personal y Obligaciones Sociales	13 604	14 836	4,7	29 933	32 715	4,9
Pensiones y Otras Prest.Soc.	1 443	1 513	0,7	3 612	3 699	-1,7
Bienes y Servicios	2 221	3 246	40,3	2 611	4 992	83,6
Donaciones y Transferencias	0	0	0,0	0	0	0,0
Otros Gastos Corrientes	177	204	10,4	208	288	33,2
<b>GASTOS DE CAPITAL</b>	<b>1 618</b>	<b>10 219</b>	<b>506,2</b>	<b>1 895</b>	<b>10 730</b>	<b>443,4</b>
Adq. Activos no financieros	1 618	10 219	506,2	1 895	10 730	443,4
Otros Gastos de Capital	0	0	0,0	0	0	0,0
<b>TOTAL</b>	<b>19 064</b>	<b>30 018</b>	<b>51,2</b>	<b>38 260</b>	<b>52 425</b>	<b>31,5</b>

1/ Variación en términos reales

Fuente: Ministerio de Economía y Finanzas

Elaboración: BCRP, Sede Regional Piura - Departamento de Estudios Económicos

El financiamiento del gasto mensual provino principalmente de “Recursos Ordinarios”, los cuales representaron el 81,7 por ciento del total y se expandieron

en 31,3 por ciento con relación a febrero del 2011. Otra fuente de extraordinario incremento fue la de “Recursos Determinados” (452,0 por ciento).

**CUADRO N° 16**  
**AMAZONAS: GASTOS DEL GOBIERNO REGIONAL POR FUENTE DE FINANCIAMIENTO**  
(En miles de Nuevos Soles)

	Febrero			Enero - Febrero		
	2011	2012	Var.% 1/	2011	2012	Var.% 1/
Recursos ordinarios	17 933	24 527	31,3	37 091	46 866	21,2
Recursos determinados	913	5 250	452,0	913	5 250	452,0
Recursos directamente recaudados	218	241	6,1	256	309	15,9
Donaciones y transferencias	0	0	0,0	0	0	0,0
<b>TOTAL</b>	<b>19 064</b>	<b>30 018</b>	<b>51,2</b>	<b>38 260</b>	<b>52 425</b>	<b>31,5</b>

1/ Variación en términos reales

Fuente: Ministerio de Economía y Finanzas

Elaboración: BCRP, Sede Regional Piura - Departamento de Estudios Económicos

El Presupuesto Institucional Modificado (PIM), al finalizar febrero, registró una ejecución del 11,6 por ciento, con un

avance de 14,6 por ciento en gastos corrientes y de 6,5 por ciento en gastos de capital.

## IV. MONEDA Y CRÉDITO

### 4.1. Depósitos del Sistema Financiero

El saldo de depósitos del sistema financiero bordeó los S/.76,0 millones al finalizar el mes bajo análisis y superó en 5,8 por ciento al saldo de febrero de 2011. Esto obedeció al significativo repunte en las captaciones de las instituciones de microfinanzas (42,4 por ciento), lo cual compensó con creces la contracción en las empresas bancarias

(-14,1 por ciento).

La solarización de los depósitos alcanzó el 91,7 por ciento, en línea con una expansión interanual del 10,0 por ciento por parte de los depósitos en moneda nacional, en contraste con una caída del 25,7 por ciento en las captaciones en moneda extranjera.

**CUADRO N° 17**  
**AMAZONAS: DEPÓSITOS DEL SISTEMA FINANCIERO**  
(Saldos en miles de nuevos soles)

	FEBRERO		
	2011	2012	Var.% 1/
<b>Empresas Bancarias</b>	<b>44 702</b>	<b>39 989</b>	<b>-14,1</b>
<b>Instituciones de Microfinanzas</b>	<b>24 249</b>	<b>35 977</b>	<b>42,4</b>
Cajas Municipales	23 593	34 309	39,6
Cajas Rurales	656	1 669	40,1
<b>Total</b>	<b>68 951</b>	<b>75 966</b>	<b>5,8</b>
<b>En M/N</b>	60 842	69 687	10,0
<b>En M/E</b>	8 109	6 280	-25,7

1/ Variación en valores reales

FUENTE: Superintendencia de Banca y Seguros (SBS)

ELABORACIÓN: BCRP, Sede Regional Piura. Departamento de Estudios Económicos

Los ahorros corrientes predominaron en la estructura de las captaciones del sistema financiero, al mostrar una importancia relativa del 68,4 por ciento. Sin embargo,

su crecimiento interanual fue leve (1,0 por ciento), en contraste con los depósitos a plazo que se expandieron en 22,3 por ciento.

**CUADRO N° 18**  
**AMAZONAS: EVOLUCIÓN SEGÚN TIPO DE DEPÓSITOS**  
(Saldos en miles de nuevos soles)

	FEBRERO		
	2011	2012	Var.% 1/
Vista	8 097	9 406	11,5
Ahorros	49 416	51 985	1,0
A plazo	11 438	14 575	22,3
<b>Total</b>	<b>68 951</b>	<b>75 966</b>	<b>5,8</b>

1/ Variación en valores reales

FUENTE: Superintendencia de Banca y Seguros (SBS)

ELABORACIÓN: BCRP, Sede Regional Piura. Departamento de Estudios Económicos

El Banco de Crédito es la entidad que registró una mayor participación en el saldo total de depósitos, con una significación del 52,6 por ciento, seguida de la Caja Piura

(31,4 por ciento). Ambas entidades representaron, en conjunto, el 84,0 por ciento del total captado en la región.

**CUADRO N° 19**  
**AMAZONAS: PARTICIPACIÓN EN LOS DEPÓSITOS**  
(en %)

	FEBRERO		
	Miles de S/.	Mes	Acumulado
Crédito	39 989	52.6	52.6
Caja Piura	23 816	31.4	84.0
Caja Municipal Trujillo	8 145	10.7	94.7
Caja Municipal Paita	2 348	3.1	97.8
CR Nuestra Gente	1 669	2.2	100.0
<b>TOTAL</b>	<b>75 966</b>	<b>100.0</b>	

FUENTE: Superintendencia de Banca y Seguros (SBS)

ELABORACIÓN: BCRP, Sede Regional Piura. Departamento de Estudios Económicos

#### 4.2. Créditos del Sistema Financiero

En febrero, el saldo de créditos ascendió a S/.232,9 millones, lo que implicó un incremento real del 16,5 por ciento en relación con análogo mes del año anterior. Este desempeño se explica por las mayores colocaciones de las empresas bancarias (22,7 por ciento de crecimiento interanual) y de las instituciones de

microcrédito (14,3 por ciento).

El porcentaje de solarización de los créditos es del 98,5 por ciento, en línea con el incremento interanual del 18,1 por ciento por parte de las colocaciones en moneda nacional, en contraste con la aguda caída del 36,7 por ciento de los créditos en moneda extranjera.

**CUADRO N° 20**  
**AMAZONAS: CRÉDITO DEL SISTEMA FINANCIERO**  
(Saldos en miles de nuevos soles)

	FEBRERO		
	2011	2012	Var.% 1/
<b>Empresas Bancarias</b>	<b>50 477</b>	<b>64 523</b>	<b>22,7</b>
<b>Instituciones de Microfinanzas</b>	<b>141 404</b>	<b>168 388</b>	<b>14,3</b>
Cajas Municipales	130 570	148 133	8,9
Cajas Rurales	7 979	9 535	14,7
Edpymes	2 855	9 719	226,8
Financieras	0	1 001	nd
<b>Total</b>	<b>191 881</b>	<b>232 912</b>	<b>16,5</b>
<b>En M/N</b>	<b>186 413</b>	<b>229 305</b>	<b>18,1</b>
<b>En M/E</b>	<b>5 467</b>	<b>3 607</b>	<b>-36,7</b>

1/ Variación en valores reales

FUENTE: Superintendencia de Banca y Seguros (SBS)

ELABORACIÓN: BCRP, Sede Regional Piura. Departamento de Estudios Económicos

La Caja Municipal de Trujillo alcanzó la mayor participación (31,2 por ciento) en las colocaciones del sistema, seguida por el Banco de Crédito (27,7 por ciento) y la

Caja Piura (27,0 por ciento). Estas tres instituciones, conjuntamente, representan el 85,9 por ciento del saldo total de los créditos otorgados en Amazonas.

**CUADRO N° 21**  
**AMAZONAS: PARTICIPACIÓN EN LOS CRÉDITOS**  
(en %)

	FEBRERO		
	Miles de S/.	Mes	Acumulado
Caja Municipal Trujillo	72 593	31,2	31,2
Crédito	64 523	27,7	58,9
Caja Piura	62 878	27,0	85,9
Caja Municipal Paita	12 663	5,4	91,3
CR Nuestra Gente	9 535	4,1	95,4
Edpyme Solidaridad	6 480	2,8	98,2
Edpyme Raíz	3 239	1,4	99,6
Financiera TFC S A	1 001	0,4	100,0
<b>TOTAL</b>	<b>232 912</b>	<b>100,0</b>	

FUENTE: Superintendencia de Banca y Seguros (SBS)

ELABORACIÓN: BCRP, Sede Regional Piura. Departamento de Estudios Económicos

Al finalizar febrero, el saldo de las colocaciones supera en S/.156,9 millones al de depósitos; es decir, en 206,6 por ciento.

Los créditos se destinaron principalmente a pequeñas empresas (44,2 por ciento del total), los cuales registraron un crecimiento interanual del 31,6 por ciento.

**CUADRO N°22**  
**Colocaciones por Tipo de Crédito**  
(Saldos en miles de nuevos soles)

Tipo Crédito	Feb-11	Feb-12	Var.% 1/	Part.%(Feb.12)
Microempresas	55 279	61 947	7,6	26,6%
Consumo	45 440	49 451	4,5	21,2%
Hipotecario	4 435	5 792	25,4	2,5%
Corporativos	0	5 926	0,0	2,5%
Grandes empresas	0	0	0,0	0,0%
Medianas empresas	11 618	6 809	-43,7	2,9%
Pequeñas empresas	75 109	102 988	31,6	44,2%
<b>Total Amazonas</b>	<b>191 881</b>	<b>232 912</b>	<b>16,5</b>	<b>100,0%</b>

1/ Variación en términos reales

FUENTE: Superintendencia de Banca y Seguros (SBS)

La cartera pesada se ubicó en 4,9 por ciento, como porcentaje de las colocaciones brutas, resultando mayor en 0,2 puntos porcentuales

con relación a la morosidad de febrero del 2011.



**CUADRO N° 23**  
**AMAZONAS: MOROSIDAD EN EL SISTEMA FINANCIERO<sup>1/</sup>**  
**(En % de las colocaciones brutas)**

	FEBRERO		Feb.12/Feb.11
	2011	2012	Var.% 1/
<b>Banco de la Nación</b>	<b>0,5</b>	<b>0,9</b>	<b>0,4</b>
<b>Empresas Bancarias</b>	<b>7,3</b>	<b>7,5</b>	<b>0,2</b>
<b>Instituciones de Microfinanzas</b>			
Cajas Municipales	5,4	5,5	0,0
Cajas Rurales	0,8	1,9	1,1
Edpymes	3,1	2,2	-0,9
Empresas Financieras	-	3,0	nd
<b>Total</b>	<b>4,7</b>	<b>4,9</b>	<b>0,2</b>

1/ Cartera pesada= créditos vencidos + créditos en cobranza judicial / colocaciones brutas

FUENTE: Superintendencia de Banca y Seguros (SBS)

ELABORACIÓN: BCRP, Sede Regional Piura. Departamento de Estudios Económicos

### 4.3. Crédito a la pequeña y microempresa

El crédito otorgado a la pequeña y microempresa acumuló, en febrero, un saldo de S/.164,9 millones; es decir, fue 21,4 por ciento mayor, en términos reales, respecto del

saldo del mismo mes del año anterior. Las cajas municipales constituyeron la principal fuente de crédito de este segmento empresarial.

**CUADRO N° 24**  
**CRÉDITO OTORGADO A LA PEQUEÑA Y MICROEMPRESA**  
**(Saldos en miles de nuevos soles)**

	FEBRERO		
	2011	2012	Var.%
Bancos	19 176	27 399	37,2
Cajas Municipales	102 031	119 804	12,7
Cajas Rurales	6 447	9 003	34,1
EDPYME	2 735	8 728	206,3
<b>TOTAL</b>	<b>130 389</b>	<b>164 935</b>	<b>21,4</b>

FUENTE: Superintendencia de Banca y Seguros (SBS)

ELABORACIÓN: BCRP, Sucursal Piura. Dpto. de Estudios Económicos

**INFORMACIÓN ESTADÍSTICA MENSUAL**

**ANEXO 1**

**AMAZONAS: PRODUCCIÓN AGROPECUARIA  
(TM)**

	2011												2012	
	ENE	FEB	MAR	ABR	MAY	JUN	JUL	AGO	SEP	OCT	NOV	DIC	ENE	FEB
<b>AGRÍCOLA</b>														
Arroz	11 592	13 308	17 128	30 116	34 910	31 561	31 020	28 589	23 493	23 968	22 194	14 614	12 452	14 947
Cacao	114	139	327	649	795	738	492	312	306	175	133	105	140	164
Café	0	94	115	5 071	8 138	8 142	9 834	2 642	960	404	128	0	0	0
Caña de Azúcar	12 731	13 449	13 583	13 772	11 917	12 661	13 028	11 441	10 051	10 291	10 865	10 508	12 836	12 696
Frijol g/s	350	354	92	150	188	435	2 346	802	296	34	3	129	521	414
Limón Sutil	573	549	599	566	497	536	529	510	530	533	511	523	562	569
Maíz Amiláceo	0	349	210	12	136	419	2 901	1 238	483	0	0	95	0	455
Maíz Amarillo Duro	1 274	896	290	4 218	3 261	2 849	5 317	2 812	1 203	587	95	529	1 291	956
Maíz Choclo	229	254	244	1 358	2 075	2 192	210	4	0	0	65	182	263	305
Naranja	299	326	377	885	613	545	330	288	274	253	255	247	405	442
Olluco	70	55	117	99	348	334	145	184	280	150	197	215	88	94
Papa	3 317	4 243	4 594	4 133	4 045	4 693	5 535	5 759	4 898	3 848	3 508	2 966	2 459	3 526
Pastos	222 388	229 178	222 836	223 902	223 875	221 886	227 713	217 990	224 728	221 474	228 025	235 700	229 857	228 424
Piña	614	683	481	622	985	1 011	555	531	513	545	546	514	617	714
Plátano	12 825	12 150	11 577	12 168	11 845	11 629	11 387	10 792	12 097	11 261	11 471	11 050	10 949	11 680
Yuca	11 629	10 597	11 631	12 403	12 644	12 425	12 358	12 149	9 170	8 409	9 020	9 549	10 897	10 401
<b>PECUARIO</b>														
Carne de ave	30	39	39	33	30	37	38	38	41	39	42	42	31	29
Carne de caprino	3	3	3	3	3	3	3	3	3	3	3	4	3	3
Carne de ovino	5	5	5	4	5	6	6	5	6	6	6	8	5	6
Carne de porcino	87	88	92	89	95	97	96	96	100	93	96	109	98	109
Carne de vacuno	594	622	607	578	609	666	628	622	643	678	696	756	645	632
Carne de cuy	0	0	0	0	0	0	0	0	0	0	0	0	0	0
Huevos	206	193	175	222	196	184	177	177	183	180	177	177	208	208
Leche	6 046	5 708	6 169	6 138	6 440	6 221	6 348	6 233	6 034	6 000	5 844	6 128	6 339	6 436

FUENTE: Dirección Regional de Agricultura

ELABORACION: BCRP. Sede Regional Piura. Departamento de Estudios Económicos

**ANEXO 2**

**AMAZONAS: PRODUCCIÓN MANUFACTURERA**  
(Índice de volumen físico : 1998 = 100)

DESCRIPCIÓN	2011											2012	
	FEB	MAR	ABR	MAY	JUN	JUL	AGO	SEP	OCT	NOV	DIC	ENE	FEB
<b>Manufactura Primaria</b>													
Diesel y Fuel Oil	91,9	90,3	75,7	95,7	80,6	17,0	39,6	90,8	103,1	86,5	96,0	102,3	80,2
Gasolinas	131,4	155,6	111,6	118,7	268,6	124,3	27,4	49,8	152,5	92,5	164,4	140,9	36,1
Turbo y Kerosene	0,0	4,8	0,0	0,0	0,0	0,0	0,0	0,0	0,0	14,0	0,0	11,8	0,0
<b>TOTAL</b>	<b>66,1</b>	<b>69,3</b>	<b>54,8</b>	<b>66,9</b>	<b>74,4</b>	<b>23,0</b>	<b>25,3</b>	<b>56,7</b>	<b>74,6</b>	<b>63,4</b>	<b>71,9</b>	<b>76,8</b>	<b>49,2</b>

FUENTE: ENCUESTA A EMPRESAS INDUSTRIALES

ELABORACIÓN: Departamento de Estudios Económicos – BCRP Sede Regional Piura

ANEXO 3

AMAZONAS: PRODUCCIÓN MANUFACTURERA  
(Variación Porcentual)

DESCRIPCIÓN	2011											2012	
	FEB	MAR	ABR	MAY	JUN	JUL	AGO	SEP	OCT	NOV	DIC	ENE	FEB
<b>Manufactura Primaria</b>													
Diesel y Fuel Oil	-11,0	-5,4	-27,1	-2,9	-14,4	-81,6	-55,7	99,0	-1,7	-14,8	8,5	15,1	-12,7
Gasolinas	-14,3	-7,7	-16,3	-26,6	79,5	10,4	-87,8	70,5	-14,2	-25,8	59,2	-31,7	-72,5
Turbo y Kerosene	-100,0	-51,2	n.d.	-100,0	-100,0	-100,0	-100,0	n.d.	-100,0	9,0	-100,0	195,2	n.d.
<b>TOTAL</b>	<b>-15,6</b>	<b>-7,9</b>	<b>-25,0</b>	<b>-13,3</b>	<b>5,1</b>	<b>-66,2</b>	<b>-67,1</b>	<b>96,0</b>	<b>-9,2</b>	<b>-15,4</b>	<b>11,3</b>	<b>7,5</b>	<b>-25,5</b>

FUENTE: ENCUESTA A EMPRESAS INDUSTRIALES

ELABORACIÓN: Departamento de Estudios Económicos – BCRP Sede Regional Piura

**ANEXO 4**

**AMAZONAS: EXPORTACIONES FOB POR GRUPOS DE PRODUCTO 1/  
Miles de US\$**

TIPO	2011												2012	
	ENE	FEB	MAR	ABR	MAY	JUN	JUL	AGO	SEP	OCT	NOV	DIC	ENE	FEB
<b>I. PRODUCTOS TRADICIONALES</b>	<b>837</b>	<b>1 186</b>	<b>96</b>	<b>0</b>	<b>251</b>	<b>1 222</b>	<b>1 516</b>	<b>1 180</b>	<b>5 102</b>	<b>2 076</b>	<b>2 353</b>	<b>2 821</b>	<b>1 605</b>	<b>352</b>
Agropecuarios	837	1 186	96	0	251	1 222	1 516	1 180	5 102	2 076	2 353	2 821	1 605	352
<b>II. PRODUCTOS NO TRADICIONALES</b>	<b>51</b>	<b>0</b>	<b>1</b>	<b>87</b>	<b>9</b>	<b>180</b>	<b>462</b>	<b>0</b>	<b>649</b>	<b>360</b>	<b>522</b>	<b>131</b>	<b>0</b>	<b>17</b>
Agropecuarios	51	0	1	85	0	180	462	0	617	360	444	131	0	11
Maderas y papeles	0	0	0	0	9	0	0	0	0	0	78	0	0	0
Otros no Tradicionales	0	0	0	2	0	0	0	0	32	0	0	0	0	3
<b>TOTAL EXPORTACIONES</b>	<b>888</b>	<b>1 186</b>	<b>97</b>	<b>87</b>	<b>261</b>	<b>1 402</b>	<b>1 978</b>	<b>1 180</b>	<b>5 751</b>	<b>2 436</b>	<b>2 875</b>	<b>2 952</b>	<b>1 605</b>	<b>369</b>

1/ Cifras preliminares

FUENTE: SUNAT [www.sunat.gob.pe](http://www.sunat.gob.pe)

ELABORACIÓN: Dpto. de Estudios Económicos BCRP - Sede Regional Piura.

**ANEXO 5**

**AMAZONAS: EXPORTACIONES DE PRODUCTOS TRADICIONALES 1/  
(Miles de US\$)**

TIPO	2011												2012	
	ENE	FEB	MAR	ABR	MAY	JUN	JUL	AGO	SEP	OCT	NOV	DIC	ENE	FEB
<b>AGRICOLAS</b>	<b>837</b>	<b>1 186</b>	<b>96</b>	<b>0</b>	<b>251</b>	<b>1 222</b>	<b>1 516</b>	<b>1 180</b>	<b>5 102</b>	<b>2 076</b>	<b>2 353</b>	<b>2 821</b>	<b>1 605</b>	<b>352</b>
Azúcar														
Volúmen (TM)	0	0	0	0	0	0	0	0	0	0	0	0	0	0
Valor(Miles US\$)	0	0	0	0	0	0	0	0	0	0	0	0	0	0
Cueros y Pieles													0	0
Volúmen (TM)	0	0	0	0	0	0	0	0	0	0	0	0	0	0
Valor(Miles US\$)	0	0	0	0	0	0	0	0	0	0	0	0	0	0
Café													0	0
Volúmen (TM)	159	203	17	0	44	176	236	182	915	325	363	515	288	80
Valor(Miles US\$)	837	1 186	96	0	251	1 222	1 516	1 180	5 102	2 076	2 353	2 821	1 605	352
<b>TOTAL</b>	<b>837</b>	<b>1 186</b>	<b>96</b>	<b>0</b>	<b>251</b>	<b>1 222</b>	<b>1 516</b>	<b>1 180</b>	<b>5 102</b>	<b>2 076</b>	<b>2 353</b>	<b>2 821</b>	<b>1 605</b>	<b>352</b>

1/ Cifras preliminares

FUENTE: SUNas [www.sunas.gob.pe](http://www.sunas.gob.pe)

ELABORACIÓN: Dpto. de Estudios Económicos BCRP - Sede Regional Piura.

**ANEXO 6**

**AMAZONAS: EXPORTACIONES DE PRODUCTOS NO TRADICIONALES 1/  
(Miles de US\$)**

TIPO	2011												2012	
	ENE	FEB	MAR	ABR	MAY	JUN	JUL	AGO	SEP	OCT	NOV	DIC	ENE	FEB
<b>AGROPECUARIOS</b>	<b>51</b>	<b>0</b>	<b>1</b>	<b>85</b>	<b>0</b>	<b>180</b>	<b>462</b>	<b>0</b>	<b>609</b>	<b>360</b>	<b>444</b>	<b>122</b>	<b>0</b>	<b>11</b>
<b>CEREALES</b>	<b>0</b>	<b>0</b>	<b>0</b>	<b>0</b>	<b>0</b>	<b>0</b>	<b>0</b>	<b>0</b>	<b>0</b>	<b>0</b>	<b>0</b>	<b>0</b>	<b>0</b>	<b>0</b>
<b>Frutas</b>	<b>33</b>	<b>0</b>	<b>1</b>	<b>0</b>	<b>0</b>	<b>18</b>	<b>0</b>	<b>0</b>	<b>0</b>	<b>51</b>	<b>0</b>	<b>0</b>	<b>0</b>	<b>0</b>
Mangos	33	0	0	0	0	0	0	0	0	0	0	0	0	0
Jugos Mango y Maracuya	0	0	0	0	0	0	0	0	0	0	0	0	0	0
Los Demas Pures y Pastas	0	0	0	0	0	0	0	0	0	0	0	0	0	0
Resto de frutas	0	0	1	0	0	18	0	0	0	51	0	0	0	0
<b>Legumbres</b>	<b>6</b>	<b>0</b>	<b>0</b>	<b>0</b>	<b>0</b>	<b>0</b>	<b>0</b>	<b>0</b>	<b>0</b>	<b>0</b>	<b>0</b>	<b>0</b>	<b>0</b>	<b>11</b>
Esparragos	0	0	0	0	0	0	0	0	0	0	0	0	0	0
Resto de Legumbres	6	0	0	0	0	0	0	0	0	0	0	0	0	0
<b>Vegetales diversos</b>	<b>11</b>	<b>0</b>	<b>1</b>	<b>0</b>	<b>0</b>	<b>0</b>	<b>0</b>	<b>0</b>	<b>0</b>	<b>0</b>	<b>0</b>	<b>22</b>	<b>0</b>	<b>1</b>
<b>Resto de Agropecuarios</b>	<b>0</b>	<b>0</b>	<b>0</b>	<b>0</b>	<b>0</b>	<b>0</b>	<b>0</b>	<b>0</b>	<b>0</b>	<b>0</b>	<b>0</b>	<b>0</b>	<b>0</b>	<b>0</b>
<b>Té,Café y esencias</b>	<b>0</b>	<b>0</b>	<b>0</b>	<b>85</b>	<b>0</b>	<b>163</b>	<b>462</b>	<b>0</b>	<b>609</b>	<b>309</b>	<b>444</b>	<b>100</b>	<b>0</b>	<b>0</b>
<b>Maderas y papeles</b>	<b>0</b>	<b>0</b>	<b>0</b>	<b>0</b>	<b>9</b>	<b>0</b>	<b>0</b>	<b>0</b>	<b>0</b>	<b>0</b>	<b>78</b>	<b>0</b>	<b>0</b>	<b>0</b>
<b>Metal-mecánicos</b>	<b>90</b>	<b>0</b>	<b>0</b>	<b>0</b>	<b>0</b>	<b>0</b>	<b>0</b>	<b>0</b>	<b>0</b>	<b>0</b>	<b>0</b>	<b>0</b>	<b>0</b>	<b>0</b>
<b>Minería No Metálica</b>	<b>0</b>	<b>0</b>	<b>0</b>	<b>0</b>	<b>0</b>	<b>0</b>	<b>0</b>	<b>0</b>	<b>0</b>	<b>0</b>	<b>0</b>	<b>0</b>	<b>0</b>	<b>0</b>
<b>Químicos</b>	<b>0</b>	<b>0</b>	<b>0</b>	<b>0</b>	<b>0</b>	<b>0</b>	<b>0</b>	<b>0</b>	<b>32</b>	<b>0</b>	<b>0</b>	<b>0</b>	<b>0</b>	<b>0</b>
<b>Sidero-metalúrgicos</b>	<b>0</b>	<b>0</b>	<b>0</b>	<b>0</b>	<b>0</b>	<b>0</b>	<b>0</b>	<b>0</b>	<b>0</b>	<b>0</b>	<b>0</b>	<b>0</b>	<b>0</b>	<b>3</b>
<b>Textiles</b>	<b>0</b>	<b>0</b>	<b>0</b>	<b>2</b>	<b>0</b>	<b>0</b>	<b>0</b>	<b>0</b>	<b>0</b>	<b>0</b>	<b>0</b>	<b>0</b>	<b>0</b>	<b>0</b>
<b>Otros No Tradicionales</b>	<b>0</b>	<b>0</b>	<b>0</b>	<b>0</b>	<b>0</b>	<b>0</b>	<b>0</b>	<b>0</b>	<b>0</b>	<b>0</b>	<b>0</b>	<b>0</b>	<b>0</b>	<b>3</b>
<b>TOTAL</b>	<b>141</b>	<b>0</b>	<b>1</b>	<b>87</b>	<b>9</b>	<b>180</b>	<b>462</b>	<b>0</b>	<b>641</b>	<b>360</b>	<b>523</b>	<b>122</b>	<b>0</b>	<b>17</b>

1/ Cifras preliminares

FUENTE: SUNAT [www.sunat.gob.pe](http://www.sunat.gob.pe)

ELABORACIÓN: Dpto. de Estudios Económicos BCRP - Sede Regional Piura.



ANEXO 7

AMAZONAS: EXPORTACIONES FOB POR BLOQUE ECONOMICO Y PAISES  
(US\$)

BLOQUE ECONOMICO	2011												2012	
	ENE	FEB	MAR	ABR	MAY	JUN	JUL	AGO	SEP	OCT	NOV	DIC	ENE	FEB
<b>I. AMÉRICA</b>	<b>263 940</b>	<b>868 358</b>	<b>96 921</b>	<b>86 649</b>	<b>0</b>	<b>419 966</b>	<b>863 696</b>	<b>677 860</b>	<b>4 371 676</b>	<b>1 423 903</b>	<b>2 071 269</b>	<b>998 802</b>	<b>891 776</b>	<b>186 407</b>
<b>TLCAN</b>	<b>173 876</b>	<b>868 358</b>	<b>96 921</b>	<b>84 659</b>	<b>0</b>	<b>419 966</b>	<b>863 696</b>	<b>677 860</b>	<b>3 009 948</b>	<b>1 114 749</b>	<b>1 548 607</b>	<b>998 802</b>	<b>891 776</b>	<b>183 659</b>
Canada	0	125 495	0	0	0	0	0	0	386 217	0	140 925	217 497	289 061	10 514
Estados Unidos	173 876	644 328	1 087	84 659	0	419 966	863 696	677 860	2 623 731	1 114 749	1 407 682	781 305	602 715	173 145
Mexico	0	98 535	95 833	0	0	0	0	0	0	0	0	0	0	0
<b>CAN</b>	<b>90 064</b>	<b>0</b>	<b>0</b>	<b>0</b>	<b>0</b>	<b>0</b>	<b>0</b>	<b>0</b>	<b>1 361 728</b>	<b>309 155</b>	<b>522 662</b>	<b>0</b>	<b>0</b>	<b>2 748</b>
Bolivia	0	0	0	0	0	0	0	0	0	0	0	0	0	2 748
Colombia	0	0	0	0	0	0	0	0	1 361 728	309 155	522 662	0	0	0
Ecuador	90 064	0	0	0	0	0	0	0	0	0	0	0	0	0
Venezuela	0	0	0	0	0	0	0	0	0	0	0	0	0	0
<b>CHILE</b>	<b>0</b>	<b>0</b>	<b>0</b>	<b>0</b>	<b>0</b>	<b>0</b>	<b>0</b>	<b>0</b>	<b>0</b>	<b>0</b>	<b>0</b>	<b>0</b>	<b>0</b>	<b>0</b>
Resto de America	0	0	0	1 990	0	0	0	0	0	0	0	0	0	0
<b>II. EUROPA</b>	<b>713 925</b>	<b>317 185</b>	<b>0</b>	<b>0</b>	<b>251 382</b>	<b>981 869</b>	<b>1 114 478</b>	<b>501 828</b>	<b>1 347 433</b>	<b>1 011 846</b>	<b>803 967</b>	<b>1 845 090</b>	<b>713 149</b>	<b>179 718</b>
<b>UNIÓN EUROPEA</b>	<b>610 181</b>	<b>317 185</b>	<b>0</b>	<b>0</b>	<b>251 382</b>	<b>676 461</b>	<b>728 343</b>	<b>355 795</b>	<b>1 095 290</b>	<b>619 711</b>	<b>676 941</b>	<b>1 183 342</b>	<b>713 149</b>	<b>179 718</b>
Alemania	311 727	124 284	0	0	108 543	274 420	212 855	238 444	226 025	303 482	0	698 144	167 329	0
Bélgica	198 970	0	0	0	142 838	127 779	0	117 351	501 615	121 732	270 383	192 014	437 147	0
Dinamarca	0	0	0	0	0	0	0	0	0	0	0	0	0	97 574
España	0	0	0	0	0	0	121 863	0	0	0	0	0	0	0
Francia	0	0	0	0	0	0	0	0	0	0	0	0	0	0
Irlanda	0	0	0	0	0	0	0	0	116 843	0	0	0	0	0
Italia	0	85 560	0	0	0	0	0	0	0	0	0	0	0	0
Países Bajos	0	0	0	0	0	17 728	0	0	118 428	50 746	120 043	0	0	0
Reino Unido	0	0	0	0	0	0	135 061	0	132 380	0	0	0	0	0
Suecia	99 485	107 341	0	0	0	256 535	258 564	0	0	143 751	286 516	293 185	108 673	82 143
<b>RESTO DE EUROPA</b>	<b>103 744</b>	<b>0</b>	<b>0</b>	<b>0</b>	<b>0</b>	<b>305 408</b>	<b>386 135</b>	<b>146 033</b>	<b>252 143</b>	<b>392 135</b>	<b>127 026</b>	<b>661 747</b>	<b>0</b>	<b>0</b>
<b>III. ASIA</b>	<b>0</b>	<b>0</b>	<b>0</b>	<b>0</b>	<b>9 382</b>	<b>0</b>	<b>0</b>	<b>0</b>	<b>32 040</b>	<b>0</b>	<b>0</b>	<b>22 224</b>	<b>0</b>	<b>0</b>
China	0	0	0	0	9 382	0	0	0	0	0	0	22 224	0	0
India	0	0	0	0	0	0	0	0	32 040	0	0	0	0	0
Corea del sur	0	0	0	0	0	0	0	0	0	0	0	0	0	0
Japón	0	0	0	0	0	0	0	0	0	0	0	0	0	3 045
Hong Kong	0	0	0	0	0	0	0	0	0	0	0	0	0	0
Virgenes islas Britanicas	0	0	0	0	0	0	0	0	0	0	0	0	0	0
<b>IV. AFRICA</b>	<b>0</b>	<b>0</b>	<b>0</b>	<b>0</b>	<b>0</b>	<b>0</b>	<b>0</b>	<b>0</b>	<b>0</b>	<b>0</b>	<b>0</b>	<b>0</b>	<b>0</b>	<b>0</b>
<b>V. OCEANÍA</b>	<b>0</b>	<b>0</b>	<b>0</b>	<b>0</b>	<b>0</b>	<b>0</b>	<b>0</b>	<b>0</b>	<b>0</b>	<b>0</b>	<b>0</b>	<b>86 342</b>	<b>0</b>	<b>0</b>
<b>TOTAL</b>	<b>977 865</b>	<b>1 185 542</b>	<b>96 921</b>	<b>86 649</b>	<b>260 763</b>	<b>1 401 835</b>	<b>1 978 174</b>	<b>1 179 688</b>	<b>5 751 149</b>	<b>2 435 749</b>	<b>2 875 236</b>	<b>2 952 457</b>	<b>1 604 926</b>	<b>366 125</b>

1/ Cifras preliminares

FUENTE: SUNAT. www.sunat.gob.pe

ELABORACION: BCRP. Sede Regional Piura. Departamento de Estudios Económicos

**ANEXO 8**

**AMAZONAS: INGRESOS CORRIENTES DEL GOBIERNO CENTRAL 1/  
(Miles de nuevos soles)**

	2011												2012	
	ENE	FEB	MAR	ABR	MAY	JUN	JUL	AGO	SEP	OCT	NOV	DIC	ENE	FEB
<b>I. Ingresos Tributarios</b>	<b>1 938</b>	<b>1 299</b>	<b>1 167</b>	<b>1 569</b>	<b>1 052</b>	<b>979</b>	<b>1 278</b>	<b>1 326</b>	<b>1 369</b>	<b>1 317</b>	<b>1 542</b>	<b>1 483</b>	<b>2 054</b>	<b>1 339</b>
1.Impuesto a la Renta	1 599	951	867	1 203	743	713	914	878	1 001	997	1 113	1 075	1 587	1 000
.Personas Naturales	290	247	152	156	188	158	178	187	198	187	242	202	295	213
.Personas Jurídicas	1 256	691	574	437	517	534	699	622	780	791	834	847	1 264	760
.Regularización	54	13	141	610	37	21	37	69	23	18	37	26	28	28
2. Impuesto a la Importación	0	0	0	0	0	0	0	0	0	0	0	0	0	0
3.Impuesto a la Prod. y Cons.	201	180	145	131	91	101	207	113	207	119	150	97	190	137
I.G.V.	201	180	144	130	91	99	206	112	206	118	149	97	189	137
.Operaciones Internas	201	180	144	130	91	99	206	112	206	118	149	97	189	137
.Operaciones Externas	0	0	0	0	0	0	0	0	0	0	0	0	0	0
I.S.C.	0	0	1	1	1	2	1	1	1	1	1	1	1	0
4.Otros	138	167	155	235	218	164	157	335	161	201	279	311	278	201
5.Devoluciones	0	0	0	0	0	0	0	0	0	0	0	0	0	0
<b>II.Ingresos No Tributarios</b>	<b>0</b>	<b>0</b>	<b>0</b>	<b>0</b>	<b>0</b>	<b>0</b>	<b>0</b>	<b>0</b>	<b>0</b>	<b>0</b>	<b>0</b>	<b>0</b>	<b>0</b>	<b>0</b>
<b>TOTAL</b>	<b>1 938</b>	<b>1 299</b>	<b>1 167</b>	<b>1 569</b>	<b>1 052</b>	<b>979</b>	<b>1 278</b>	<b>1 326</b>	<b>1 369</b>	<b>1 317</b>	<b>1 542</b>	<b>1 483</b>	<b>2 054</b>	<b>1 339</b>

1/ En Términos Reales

FUENTE: Superintendencia Nacional de Administración Tributaria - SUNAT

ELABORACION:BCRP. Sede Regional Piura. Departamento de Estudios Económicos

ANEXO 9

AMAZONAS: DEPÓSITOS Y OBLIGACIONES DEL SISTEMA FINANCIERO  
(Saldos en miles de nuevos soles)

ENTIDADES FINANCIERAS	2011												2012	
	ENE	FEB	MAR	ABR	MAY	JUN	JUL	AGO	SEP	OCT	NOV	DIC	ENE	FEB
<b>I.- SISTEMA BANCARIO</b>	48 235	44 702	42 486	39 566	37 264	36 279	36 541	40 957	41 544	37 594	40 188	44 630	40806	39 989
A . BANCO DE LA NACIÓN														
<b>B . EMPRESAS BANCARIAS</b>	48 235	44 702	42 486	39 566	37 264	36 279	36 541	40 957	41 544	37 594	40 188	44 630	40806	39 989
Crédito	48 235	44 702	42 486	39 566	37 264	36 279	36 541	40 957	41 544	37 594	40 188	44 630	40806	39 989
<b>II. INSTITUCIONES DE MICROFINANZAS</b>	24 387	24 249	24 022	23 423	24 550	26 532	27 872	30 791	38 877	34 909	38 542	41 611	37551	35 977
<b>CAJAS MUNICIPALES</b>	23 751	23 593	23 095	22 507	23 603	25 459	26 730	29 476	33 420	33 245	36 710	39 849	35817	34 309
Caja Piura	15 923	16 315	16 565	16 176	16 613	18 232	19 056	20 445	23 857	23 104	25 939	26 496	25047	23 816
CMAC Paita	2 182	2 056	1 910	1 843	1 916	2 425	2 459	2 734	2 684	2 633	2 688	2 504	2398	2 348
CMAC Trujillo	5 646	5 222	4 620	4 487	5 074	4 802	5 215	6 297	6 879	7 508	8 083	10 850	8372	8 145
CR Nuestra Gente	636	656	927	916	948	1 072	1 142	1 315	5 456	1 663	1 832	1 762	1733	1 669
<b>TOTAL</b>	72 622	68 951	66 508	62 989	61 815	62 811	64 413	71 749	80 421	72 502	78 730	86 241	78357	75 966
<b>En M/N</b>	64 292	60 842	58 380	54 552	53 193	54 036	56 464	62 345	70 550	65 204	72 045	79 262	71496	69 687
<b>En M/E</b>	8 330	8 109	8 128	8 436	8 622	8 774	7 949	9 403	9 871	7 298	6 685	6 979	6862	6 280

FUENTE: SUPERINTENDENCIA DE BANCA Y SEGUROS

ELABORACIÓN: BCRP . Sede regional Piura. Departamento de Estudios Económicos

ANEXO 10

AMAZONAS: CRÉDITO DEL SISTEMA FINANCIERO  
(Saldos en miles de nuevos soles)

ENTIDADES FINANCIERAS	2011												2012	
	ENE	FEB	MAR	ABR	MAY	JUN	JUL	AGO	SEP	OCT	NOV	DIC	ENE	FEB
<b>I.- SISTEMA BANCARIO</b>	<b>49 626</b>	<b>50 477</b>	<b>52 274</b>	<b>53 010</b>	<b>54 584</b>	<b>53 448</b>	<b>53 790</b>	<b>55 341</b>	<b>56 287</b>	<b>58 766</b>	<b>60 407</b>	<b>62 222</b>	<b>63068</b>	<b>64 523</b>
A . BANCO DE LA NACIÓN														
<b>B . EMPRESAS BANCARIAS</b>	<b>49 626</b>	<b>50 477</b>	<b>52 274</b>	<b>53 010</b>	<b>54 584</b>	<b>53 448</b>	<b>53 790</b>	<b>55 341</b>	<b>56 287</b>	<b>58 766</b>	<b>60 407</b>	<b>62 222</b>	<b>63068</b>	<b>64 523</b>
Crédito	49 626	50 477	52 274	53 010	54 584	53 448	53 790	55 341	56 287	58 766	60 407	62 222	63068	64 523
<b>II. INSTITUCIONES DE MICROFINANZAS</b>	<b>139 180</b>	<b>141 404</b>	<b>144 199</b>	<b>144 626</b>	<b>146 373</b>	<b>147 125</b>	<b>148 581</b>	<b>147 912</b>	<b>151 614</b>	<b>158 660</b>	<b>164 298</b>	<b>163 882</b>	<b>165391</b>	<b>168 388</b>
<b>CAJAS MUNICIPALES</b>	<b>129 201</b>	<b>130 570</b>	<b>132 096</b>	<b>131 710</b>	<b>132 842</b>	<b>132 641</b>	<b>133 639</b>	<b>132 237</b>	<b>134 025</b>	<b>138 965</b>	<b>143 540</b>	<b>144 328</b>	<b>145878</b>	<b>148 133</b>
Caja Piura	55 871	56 321	57 643	58 713	59 735	59 858	60 088	58 277	58 502	60 233	60 794	60 157	61306	62 878
CMAC Paita	13 408	13 629	14 012	13 391	12 974	12 998	12 767	12 887	12 936	12 976	13 192	13 404	12813	12 663
CMAC Trujillo	59 922	60 620	60 440	59 606	60 133	59 785	60 784	61 074	62 588	65 756	69 554	70 767	71759	72 593
<b>CAJAS RURALES</b>	<b>7 433</b>	<b>7 979</b>	<b>8 460</b>	<b>8 876</b>	<b>9 222</b>	<b>9 778</b>	<b>10 109</b>	<b>10 489</b>	<b>9 183</b>	<b>10 698</b>	<b>11 018</b>	<b>9 310</b>	<b>9307</b>	9 535
Nuestra Gente	7 433	7 979	8 460	8 876	9 222	9 778	10 109	10 489	9 183	10 698	11 018	9 310	9307	<b>9 535</b>
Sipán SA	0	0	0	0	0	0	0	0	0	0	0	0	0	0
Solidaridad	2 546	2 855	3 278	3 542	3 845	4 108	4 347	4 701	4 901	5 380	5 881	6 213	6295	6 480
FINANCIERA TFC S A	0	0	366	498	463	599	485	485	636	720	720	895	927	1 001
<b>TOTAL</b>	<b>188 805</b>	<b>191 881</b>	<b>196 474</b>	<b>197 636</b>	<b>200 957</b>	<b>200 573</b>	<b>202 371</b>	<b>203 253</b>	<b>207 900</b>	<b>217 425</b>	<b>224 705</b>	<b>226 104</b>	<b>228 459</b>	<b>232 912</b>
<b>En M/N</b>	<b>183 192</b>	<b>186 413</b>	<b>191 396</b>	<b>192 624</b>	<b>196 186</b>	<b>195 833</b>	<b>197 985</b>	<b>198 954</b>	<b>203 015</b>	<b>213 437</b>	<b>220 707</b>	<b>222 136</b>	<b>224 618</b>	<b>229 305</b>
<b>En M/E</b>	<b>5 613</b>	<b>5 467</b>	<b>5 077</b>	<b>5 011</b>	<b>4 770</b>	<b>4 740</b>	<b>4 385</b>	<b>4 300</b>	<b>4 886</b>	<b>3 989</b>	<b>3 998</b>	<b>3 968</b>	<b>3 841</b>	<b>3 607</b>

FUENTE: SUPERINTENDENCIA DE BANCA Y SEGUROS

ELABORACIÓN: BCRP. Sede regional Piura. Departamento de Estudios Económicos

**ANEXO 11**

**AMAZONAS: CARTERA PESADA EN EL SISTEMA FINANCIERO  
(En porcentajes)**

ENTIDADES FINANCIERAS	2011												2012	
	ENE	FEB	MAR	ABR	MAY	JUN	JUL	AGO	SEP	OCT	NOV	DIC	ENE	FEB
<b>A. BANCO DE LA NACIÓN*</b>	0,5	0,50	0,50	0,50	0,50	0,5	0,5	0,5	0,5	0,60	0,60	0,70	0,8	0,85
<b>B. BANCA MULTIPLE</b>	7,10	7,30	7,40	7,30	7,10	8,00	7,00	6,70	5,20	6,40	5,50	5,90	7,4	7,52
. Crédito	7,10	7,30	7,40	7,30	7,10	8,00	7,00	6,70	5,20	6,40	5,50	5,90	7,4	7,52
<b>C. INSTITUCIONES DE MICROFINANZAS</b>														
. CAJAS MUNICIPALES	6,00	5,40	5,50	5,80	5,70	5,70	5,90	6,00	6,00	5,70	5,40	4,90	5,4	5,45
. CAJAS RURALES	0,50	0,80	1,00	1,10	1,10	1,50	1,40	1,80	2,70	3,00	3,10	1,30	1,7	1,85
. EDPYMES	3,20	3,10	2,70	2,80	2,70	2,50	2,40	1,90	1,50	1,60	1,40	1,60	2,2	2,24
. EMPRESAS FINANCIERAS	-	-	0,20	0,60	1,70	2,30	2,10	2,60	2,60	3,30	3,50	3,40	2,9	2,96
<b>TOTAL</b>	<b>5,00</b>	<b>4,70</b>	<b>4,80</b>	<b>4,90</b>	<b>4,80</b>	<b>5,00</b>	<b>4,90</b>	<b>4,90</b>	<b>4,60</b>	<b>4,70</b>	<b>4,30</b>	<b>4,10</b>	<b>4,80</b>	<b>4,94</b>

\* Sólo considera los créditos de consumo

FUENTE : SBS

ELABORACION: BCRP. Sede Regional Piura. Departamento de Estudios Económicos

## Ficha Técnica

### Metodología del Cálculo del Indicador de Actividad Económica Regional

#### Cálculo del Indicador Regional

El Indicador de Actividad Económica Regional es un indicador parcial de corto plazo, que busca medir el desenvolvimiento de la economía departamental, a partir de la evolución de la actividad de los principales sectores. Los sectores considerados representan el 68,2 por ciento del Valor Agregado Bruto del departamento, publicado por el INEI.

El indicador se obtiene mediante la agregación ponderada de los índices sectoriales, utilizando como factor de ponderación la estructura porcentual anual del VAB del año 2007, calculado por el INEI.

$$\text{Ind. Act. Eco. Reg.} = \sum_{i=1}^n I_{\text{sector } i(t)} * w_i$$

$I_i$  = Índice del sector  $i$  en el período (mes)  $t$

$n$  = Número de sectores que componen el índice

$w_i$  = Peso relativo ponderado del sector  $i$  en base a su contribución al PBI departamental 2007.

Lo sectores que incluye el indicador son: agropecuario, manufactura, electricidad y agua, construcción, servicios gubernamentales y servicios financieros. En algunos casos, el valor de producción es virtualmente total (agricultura, electricidad y agua) y en otros (manufactura) parcial y aproximado a través de una muestra representativa.

#### Fuentes de información sectoriales:

- Para el sector agropecuario, la fuente es el Ministerio de Agricultura.
- Para el sector manufactura, la única fuente es Petroperu, que reporta el dato

de refinación de petróleo (Refinería El Milagro).

- Para el sector electricidad y agua, las fuentes son: el Organismo Supervisor de la Inversión en Energía y Minería (Osinergmin) y las empresas proveedoras de agua potable: Empresa Municipal de Servicios de Agua Potable y Alcantarillado de Amazonas (EMUSAP Amazonas), Entidad Prestadora de Servicios de Saneamiento de Utcubamba (EPSSMUSRL) y Empresa Municipal de Agua Potable y Alcantarillado de Bagua (EMAPAB).
- Para el sector construcción, las fuentes son las empresas Cementos Pacasmayo y Cementos Selva.
- Para los sectores servicios gubernamentales y servicios financieros, las fuentes son el Ministerio de Economía y Finanzas (Sistema Integrado de Administración Financiera del Sector Público SIAF-SP) y la Superintendencia de Banca, Seguros y AFP, respectivamente.

#### Metodología sectorial

- El índice de los sectores agropecuario, manufactura, electricidad y agua, se calcula en base al Valor Bruto de Producción, de la siguiente manera:

$$\text{Indice sector } i = \left[ \frac{VBP_{it}}{VBP_i \text{ prom. 2007}} \right] \times 100$$

en donde:

$i$  = Sector analizado

$VBP_{it}$  = Valor Bruto de la Producción del sector  $i$  del mes  $t$  a precios de 1994.

$VBP_i \text{ prom. 2007}$  = Valor Bruto de Producción promedio 2007 del sector  $i$  a precios de 1994.

- El valor bruto de producción (VBP) de los sectores agropecuario, manufactura, electricidad y agua, se obtiene de la aplicación de los precios del año base (1994), a los volúmenes de producción de los sectores respectivos. Los precios del año base son los utilizados por la Dirección Nacional de Cuentas Nacionales del INEI.
- El VBP del sector construcción se estima de manera indirecta y se utiliza como información básica los despachos de cemento. En consecuencia, queda por fuera el dato de movimiento del sector atribuible a obra pública en infraestructura vial, que utiliza intensivamente asfalto y otros insumos.
- El VBP del sector servicios gubernamentales se calcula a partir del gasto en *Remuneraciones* y compra de *Bienes y Servicios* del Gobierno Regional, que se deflactan a precios del año 1994, utilizando el IPC de Lima Metropolitana. La fuente es el Ministerio de Economía y Finanzas.
- El VBP del sector Servicios Financieros se calcula a partir de la sumatoria de los saldos de intermediación (créditos directos y depósitos) de las instituciones financieras que operan en el departamento, deflactados a precios de 1994, utilizando el IPC.

**Estructura del Indicador de Actividad  
Económica Regional**

Sectores	Ponderación (%) /1
Agropecuario	39.9%
Manufactura	12.0%
Construcción	1.5%
Electricidad y agua	0.6%
Servicios gubernamentales	12.4%
Servicios financieros /2	1.8%
<b>Total</b>	<b>68.2%</b>

/1 Peso relativo en la estructura del VAB departamental calculado por el INEI para el año 2007

/2 Corresponde al peso del sector financiero en el VAB nacional

