



BANCO CENTRAL DE RESERVA DEL PERÚ

Piura: Síntesis de Actividad Económica - Mayo 2012-

Departamento de Estudios Económicos
Sucursal Piura

Piura, 25 de Julio del 2012



En el periodo Enero – Mayo de 2012, el Indicador de Actividad Económica Regional denotó una caída de 0.5%. Esto obedeció a la contracción de los sectores agropecuario, pesquero , manufacturero y electricidad.

CUADRO Nº 1
INDICADOR DE ACTIVIDAD ECONÓMICA REGIONAL 1/ 2/
 (Variación porcentual respecto a similar período del año anterior)

| Sectores | Ponderación | 2012 |
|----------------------------------|-------------|--------------|
| | 3/ | Enero-Mayo |
| Agropecuario | 9,1 | - 4,3 |
| Agrícola | 6,2 | - 7,8 |
| Pecuario | 2,9 | 13,6 |
| Pesca | 5,0 | - 8,7 |
| Hidrocarburos | 5,2 | - 0,7 |
| Manufactura | 21,5 | - 9,5 |
| Primaria | 17,6 | - 8,6 |
| No primaria | 3,9 | - 13,3 |
| Construcción | 8,2 | 20,1 |
| Electricidad y agua | 1,6 | - 9,7 |
| Servicios gubernamentales | 6,1 | 11,6 |
| Servicios financieros | 1,8 | 11,7 |
| TOTAL | 58,5 | - 0,5 |

1/ Es un indicador parcial de la actividad económica de la región que alcanza una cobertura de 58,5 por ciento del valor agregado bruto de la producción regional según cifras del INEI

2/ Cuadro actualizado con información al 19 de julio de 2012.

3/ Corresponde a la estructura productiva de la región para el año 2007 según cifras del INEI. En el caso de los servicios financieros se considera como ponderación el promedio nacional para dicho año (18 por ciento).

Fuente: Ministerio de Agricultura, Ministerio de la Producción, Petroperu, empresas industriales, Cementos Pacasmayo, EPS Grau, SUNAT, MEF-SIAF, SBS.

Elaboración: BCRP, Sucursal Piura

Contribución sectorial al crecimiento del Indicador de Actividad Económica Regional: Enero- Mayo 2012
 (En puntos porcentuales)

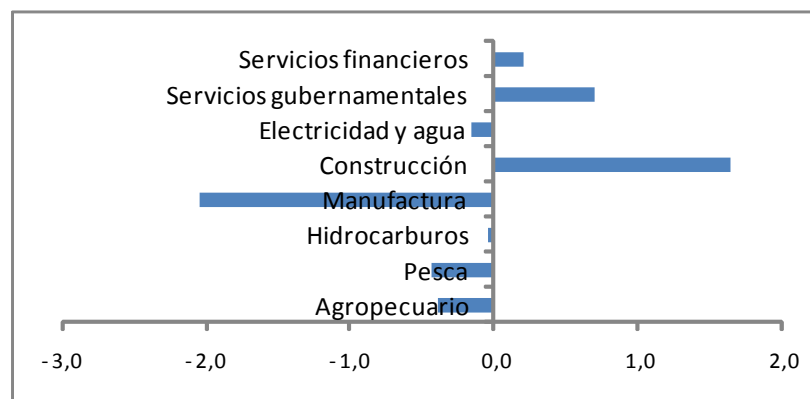



En el presente mes, el VBP agropecuario creció en 64.8 %, como resultado de la recuperación de los subsectores agrícola (85.5%) y pecuario (16.0%).

CUADRO Nº 2
PRODUCCIÓN DE PRINCIPALES PRODUCTOS AGRÍCOLAS 1/
(en TM)

| CULTIVO | MAYO | | | ENERO - MAYO | | |
|--------------------|--------|--------|---------|--------------|---------|--------|
| | 2011 | 2012 | Var. % | 2011 | 2012 | Var. % |
| Algodón | 0 | 117 | n.d. | 0 | 117 | n.d. |
| Arroz | 8 879 | 45 722 | 414,9 | 73 259 | 190 956 | 160,7 |
| Arveja G/S | 83 | 35 | -57,8 | 99 | 115 | 16,2 |
| Café | 515 | 225 | -56,3 | 515 | 225 | -56,3 |
| Camote | 649 | 51 | -92,1 | 8 181 | 9 411 | 15,0 |
| Cebolla | 0 | 144 | n.d. | 3 401 | 1 098 | -67,7 |
| Frijol Caupí | 439 | 14 471 | 3 196,4 | 787 | 16 139 | 1950,7 |
| Frijol G/S | 111 | 0 | -100,0 | 130 | 0 | -100,0 |
| Limón | 11 120 | 14 768 | 32,8 | 58 791 | 71 842 | 22,2 |
| Maíz Amarillo Duro | 4 348 | 3 413 | -21,5 | 21 651 | 18 968 | -12,4 |
| Maíz Amiláceo | 156 | 160 | 2,6 | 180 | 160 | -11,1 |
| Mango | 0 | 0 | n.d. | 224 428 | 59 603 | -73,4 |
| Papa | 1 296 | 1 070 | -17,4 | 6 588 | 4 386 | -33,4 |
| Plátano | 21 623 | 24 629 | 13,9 | 107 037 | 122 727 | 14,7 |
| Trigo | 0 | 0 | n.d. | 0 | 0 | n.d. |
| Vid | 0 | 0 | n.d. | 130 | 900 | 592,3 |
| Yuca | 1 007 | 891 | -11,5 | 3 042 | 2 931 | -3,6 |

1/ Cifras preliminares

FUENTE: Dirección Regional de Agricultura de Piura

ELABORACIÓN: BCRP, Sede Piura - Dpto. de Estudios Económicos

PARTICIPACIÓN EN EL VBP AGRÍCOLA
(ENERO-MAYO 2012)

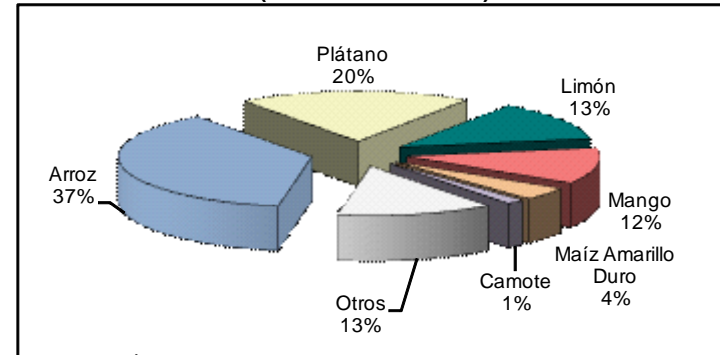

ELABORACIÓN: BCRP Sede Regional Piura. Dpto de Estudios Económicos

La expansión del subsector agrícola obedeció al incremento en la producción frijol caupí, arroz, limón y plátano.



En mayo, se ejecutaron 4,5 mil hectáreas de cultivos transitorios, lo cual implicó una expansión del 68,8% respecto de igual mes del 2011. Esto se explica por el sustancial incremento en el área instalada de frijol G/S, papa y trigo en las zonas altoandinas.

CUADRO N° 3
SUPERFICIE SEMBRADA 1/
(Has)

| CULTIVO | M AYO | | CAMPAÑA AGRÍCOLA 2/ | |
|------------------------------|--------------|--------------|---------------------|----------------|
| | 2011 | 2012 | 2010-2011 | 2011-2012 |
| CULTIVOS TRANSITORIOS | 2 706 | 4 567 | 124 423 | 141 541 |
| Algodón | 0 | 0 | 5 959 | 6 602 |
| Arroz | 0 | 0 | 47 967 | 53 535 |
| Frijol Caupí | 394 | 201 | 4 965 | 14 627 |
| Frijol G/S | 537 | 717 | 5 241 | 4 202 |
| Maíz Amarillo Duro | 640 | 569 | 16 953 | 17 885 |
| Maíz Amiláceo | 0 | 0 | 18 852 | 17 833 |
| Papa | 308 | 599 | 1 653 | 1 716 |
| Trigo | 20 | 531 | 9 856 | 11 512 |
| Yuca | 193 | 139 | 1 174 | 1 136 |
| Otros | 614 | 1 811 | 11 803 | 12 493 |
| CULTIVOS PERMANENTES | 0 | 0 | 1 348 | 477 |
| Limón | 0 | 0 | 23 | 81 |
| Mango | 0 | 0 | 24 | 167 |
| Plátano | 0 | 0 | 1 001 | 85 |
| Vid | 0 | 0 | 300 | 144 |
| Total | 2 706 | 4 567 | 125 771 | 142 018 |

1/ Cifras preliminares

2/ De agosto a mayo

FUENTE: Dirección Regional de Agricultura de Piura

ELAB.: BCRP, Sede Regional Piura - Dpto. de Estudios Económicos

Volumen de agua almacenada en el reservorio de Poechos (MMC)

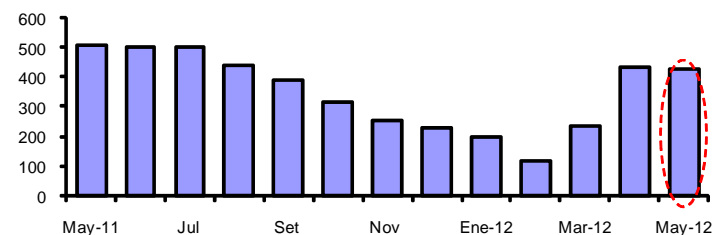

El panorama hídrico en el reservorio de Poechos, a pesar de registrar una caída de 15.2 % respecto a mayo del 2011, aun se mantiene holgado,



La actividad pesquera registró un decrecimiento del 1.0% respecto de mayo del año pasado, explicada por la menor extracción de especies para enlatado (-84,8%) y harina (79,6%), debido al calentamiento de aguas marinas y a la continuación de la veda de anchoveta.

CUADRO N° 4
PRODUCCIÓN PESQUERA
(T.M.B)

| DESTINO | MAYO | | | ENERO - MAYO | | |
|--------------------------------------|---------|--------|--------------|--------------|---------|---------------|
| | 2011 | 2012 | Var % 1/ | 2011 | 2012 | Var % 1/ |
| Para Consumo Humano Directo | | | 9,6 | | | -4,9 |
| Congelado | 41 434 | 41 995 | 1,4 | 192 567 | 162 072 | - 15,8 |
| Enlatado | 3 042 | 462 | - 84,8 | 23 271 | 7 995 | - 65,6 |
| Fresco | 10 031 | 14 000 | 39,6 | 65 437 | 80 000 | 22,3 |
| Curado | 260 | 300 | 15,4 | 1 088 | 1 500 | 37,9 |
| Para Consumo Humano Indirecto | | | -79,6 | | | - 80,9 |
| Harina | 109 422 | 22 372 | -79,6 | 220 764 | 42 080 | - 80,9 |
| TOTAL | | | -1,0 | | | -8,7 |

1/ Variación en términos reales, a precios de 1994

FUENTE : Ministerio de la Producción. Dirección Regional de Pesquería - Región Piura

ELABORACIÓN : BCRP, Sede Regional Piura. Departamento de Estudios Económicos.



La producción mensual de hidrocarburos creció en 0,6% respecto de mayo del año anterior, merced a la mayor extracción de petróleo crudo (4,4%) que contrarrestó la caída en gas natural (-33,1%).

CUADRO N° 5
PRODUCCIÓN DE HIDROCARBUROS

| | Mayo | | | Ene ro - Mayo | | |
|----------------------------------|------------------|------------------|--------------|------------------|------------------|---------------|
| | 2011 | 2012 | Var.% | 2011 | 2012 | Var.% |
| GAS NATURAL (miles de p3) | 1 047 985 | 701 332 | -33,1 | 4 857 665 | 3 646 501 | - 24,9 |
| GMP | 129 992 | 151 242 | 16,3 | 685 545 | 693 691 | 1,2 |
| Olympic | 42 054 | 8 024 | -80,9 | 229 527 | 58 312 | - 74,6 |
| Petrobras | 439 502 | 256 422 | -41,7 | 1 902 740 | 1 309 062 | - 31,2 |
| Savia (ex Petrotech) | 359 528 | 195 901 | -45,5 | 1 662 506 | 1 162 040 | - 30,1 |
| Sapet | 76 909 | 89 743 | 16,7 | 377 347 | 423 396 | 12,2 |
| PETROLEO CRUDO (barriles) | 1 119 650 | 1 168 487 | 4,4 | 5 636 770 | 5 742 254 | 1,9 |
| Petrobras | 411 719 | 436 178 | 5,9 | 1 984 371 | 2 135 436 | 7,6 |
| P. Monterrico | 15 871 | 14 285 | -10,0 | 84 326 | 69 813 | - 17,2 |
| Interoil (ex Río Bravo) | 112 971 | 84 602 | -25,1 | 672 404 | 469 350 | - 30,2 |
| Unipetro | 7 099 | 6 935 | -2,3 | 34 808 | 33 921 | - 2,5 |
| Sapet | 86 736 | 100 887 | 16,3 | 423 825 | 476 347 | 12,4 |
| Olympic | 136 894 | 96 161 | -29,8 | 607 191 | 505 846 | - 16,7 |
| GMP | 37 774 | 44 688 | 18,3 | 193 483 | 190 990 | - 1,3 |
| Savia (ex Petrotech) | 310 586 | 384 751 | 23,9 | 1 636 362 | 1 860 551 | 13,7 |
| TOTAL 1/ | | | 0,6 | | | - 0,7 |

1/ Variación porcentual en términos reales a precios de 1994

FUENTE: PERUPETRO

ELABORACIÓN: BCRP Sede Regional Piura. Departamento de Estudios Económicos

Producción de petróleo crudo (miles de barriles)



Gráfico N° 8

Producción de petróleo por empresas: participación porcentual
Mayo 2012



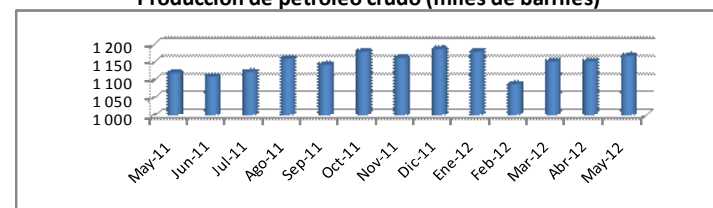
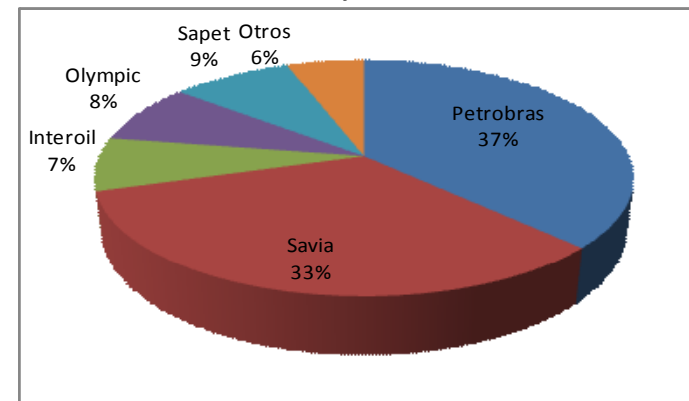

La actividad manufacturera creció en 3,9% con relación a mayo del año anterior. Esto respondió a la expansión de manufactura no primaria (44,7%), principalmente en la producción de aceite esencial de limón, oleína y arroz pilado.

CUADRO N° 6
VALOR BRUTO DE PRODUCCIÓN DEL SECTOR MANUFACTURA
(Variación real 1/)

| | M A Y O | | E N E - M A Y | |
|-------------------------|--------------|------------|---------------|-------------|
| | 2011 | 2012 | 2011 | 2012 |
| Manufactura Primaria | -14,6 | -1,8 | -6,4 | -8,6 |
| Manufactura no Primaria | -27,0 | 44,7 | 1,2 | -13,3 |
| Total Sector | -16,3 | 3,9 | -5,1 | -9,5 |

1/ Respecto al mismo mes o período del año anterior

FUENTE: Empresas industriales, PRODUCE y PETROPERÚ

ELABORACIÓN: BCRP, Sede Regional Piura - Dpto. de Estudios Económicos

Producción manufacturera

(Variación porcentual real interanual)

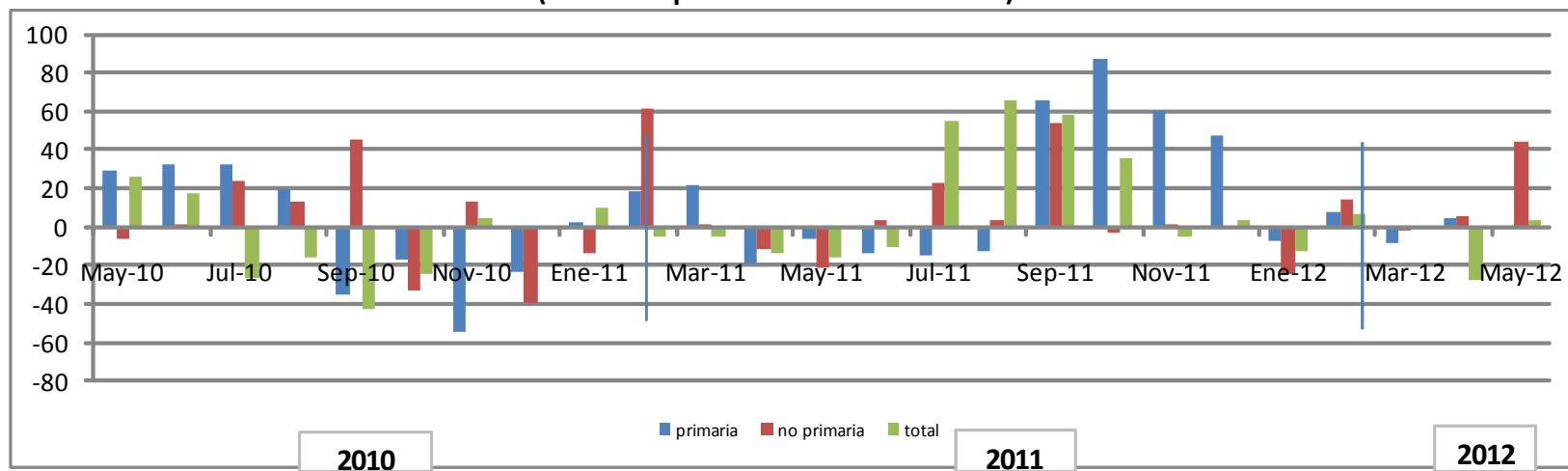



La construcción mostró una expansión del 6,1% respecto de mayo del año anterior. Prosiguió la construcción residencial privada y, además, la inversión pública subnacional en la región dinamizó al sector, a diferencia de gran parte del 2011. El crédito hipotecario creció en 23,2% interanual.

CUADRO N° 7
PRINCIPALES INDICADORES DEL SECTOR CONSTRUCCIÓN

| | MAYO | | | ENERO - MAYO | | |
|--------------------------|--------|--------|-------|--------------|---------|-------|
| | 2011 | 2012 | Var % | 2011 | 2012 | Var % |
| Despacho de cemento (tm) | 24 010 | 25 481 | 6,1 | 109 850 | 131 915 | 20,1 |

FUENTE : Empresa de Cementos Pacasmayo S.A.A.

ELABORACION : BCRP, Sede Regional Piura. Dpto. de Estudios Económicos.

Cuadro N° 8
Inversión pública de autoridades subnacionales: Mayo
(S/. miles)

| Gobierno | Mayo | | | Enero-Mayo | | |
|---------------|--------|--------|----------|------------|--------|----------|
| | 2011 | 2012 | Var. % * | 2011 | 2012 | Var. % * |
| Regional | 9 770 | 22 848 | 124,6 | 38 823 | 93 634 | 131,2 |
| Local (Piura) | 11 241 | 14 545 | 24,2 | 31 106 | 55 312 | 70,8 |

* Variación real



Los ingresos recaudados por la SUNAT totalizaron S/. 117,3 millones en mayo de 2012, lo cual significó una caída del 30.9% respecto a lo captado en similar mes del año pasado. Esto debido a la menor recaudación de impuestos a los ingresos (-31,4%) , IGV (-31,0%) e ingresos no tributarios en (-72,9%)

CUADRO N° 9
INGRESOS RECAUDADOS EN PIURA
(En miles de Nuevos Soles)

| | Mayo | | | Enero - Mayo | | |
|--|----------------|----------------|--------------|----------------|----------------|-------------|
| | 2011 | 2012 3/ | Var. % 1/ | 2011 | 2012 | Var. % 1/ |
| I. INGRESOS TRIBUTARIOS | 162 910 | 117 285 | -30,9 | 703 248 | 726 937 | -0,8 |
| 1. Impuestos a los Ingresos | 37 767 | 26 989 | -31,4 | 221 896 | 279 587 | 20,9 |
| Personas Naturales | 6 430 | 4 694 | -29,9 | 38 449 | 46 989 | 17,4 |
| Personas Jurídicas | 30 109 | 21 122 | -32,6 | 149 945 | 141 708 | -9,2 |
| Regularización | 1 229 | 1 173 | -8,3 | 33 502 | 90 890 | 160,2 |
| 2. Impuestos a la Importación | 916 | 1 273 | 33,5 | 2 852 | 7 253 | 145,0 |
| 3. Impuesto General a las ventas (IGV) | 117 387 | 84 329 | -31,0 | 439 405 | 383 800 | -16,1 |
| Operaciones Internas | 44 857 | 42 797 | -8,4 | 195 062 | 206 695 | 1,7 |
| Operaciones Externas | 72 530 | 41 532 | -45,0 | 244 343 | 177 105 | -30,3 |
| 4. Impuesto Selectivo al Consumo (ISC)2/ | 1 254 | 1 173 | -10,1 | 14 470 | 16 330 | 8,3 |
| 5. Otros Ingresos tributarios | 5 586 | 3 520 | -39,5 | 24 625 | 39 967 | 55,9 |
| II. INGRESOS NO TRIBUTARIOS | 212 | 60 | -72,9 | 519 | 501 | -6,8 |
| TOTAL | 163 122 | 117 345 | -30,9 | 703 766 | 727 438 | -0,8 |

1/ Variación entérminos reales

2/ Incluye ISC por operaciones externas

3/ La recaudación total de mayo es el dato oficial de Sunat, pero la estructura porcentual por impuestos ha sido estimada.

Fuente : Superintendencia Nacional de Administración Tributaria - SUNAT



El crédito se incrementó en 15,0% respecto de mayo del año anterior. Las empresas bancarias representaron el 65,4% de las colocaciones, en tanto que las IMFs dieron cuenta del 34,6 % restante. La mora se situó en 4,3 %.

CUADRON N° 10
PIURA: CRÉDITO DEL SISTEMA FINANCIERO
(Saldos en Miles de nuevos soles)

| | MAYO | | Var. % 1/ |
|---------------------------------------|------------------|------------------|-------------|
| | 2011 | 2012 | |
| Empresas Bancarias | 2 332 537 | 2 904 644 | 19,6 |
| Instituciones de Microfinanzas | 1 375 465 | 1 536 093 | 7,2 |
| Cajas Municipales | 949 034 | 1 025 256 | 3,7 |
| Cajas Rurales | 50 329 | 51 259 | -2,2 |
| Edpymes | 65 019 | 86 696 | 28,0 |
| Empresas Financieras | 311 083 | 372 881 | 15,1 |
| Total | 3 708 002 | 4 440 737 | 15,0 |
| En M/N | 2 869 203 | 3 370 936 | 12,8 |
| En M/E | 838 799 | 1 069 801 | 22,5 |

1/ Variación en valores reales

FUENTE : Superintendencia de Banca y Seguros - SBS

ELABORACIÓN: BCRP, Sede Regional Piura - Departamento de Estudios Económicos

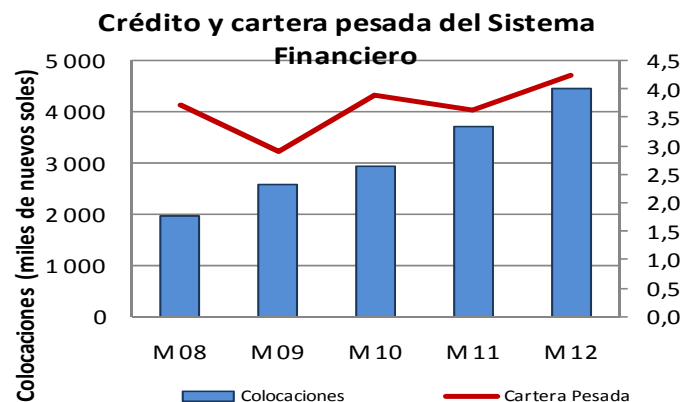



Al 31 de mayo de 2012, los depósitos del sistema financiero se incrementaron en 7,1% con relación a similar fecha del año anterior. Las empresas bancarias representaron el 58,4% del total y las IMFs, el 41,6 % restante. El ratio de dolarización de los depósitos fue del 37,6%.

CUADRON° 11
PIURA: DEPÓSITOS DEL SISTEMA FINANCIERO
(Saldos en miles de nuevos soles)

| | MAYO | | |
|---------------------------------------|------------------|------------------|---------------------|
| | 2011 | 2012 | Var.% ^{1/} |
| Empresas Bancarias | 1254 724 | 1427 309 | 9,2 |
| Instituciones de Microfinanzas | 936 571 | 1017 200 | 4,3 |
| Cajas Municipales | 926 453 | 1005 701 | 4,2 |
| Cajas Rurales | 4 536 | 5 054 | 7,0 |
| Empresas Financieras | 5 582 | 6 445 | 10,9 |
| Total | 2 191 295 | 2 444 509 | 7,1 |
| En M/N | 1 347 746 | 1 524 337 | 8,6 |
| En M/E | 843 549 | 920 172 | 4,7 |

1/ Variación en valores reales

FUENTE : Superintendencia de Banca y Seguros - SBS

ELABORACIÓN: BCRP, Sede Regional Piura - Departamento de Estudios Económicos

Depósitos del Sistema Financiero

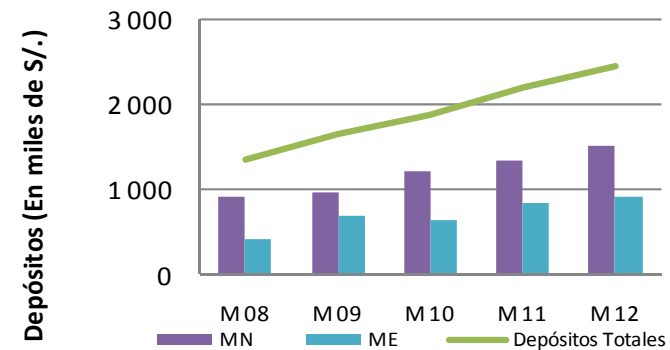



La inversión planeada en el mes de mayo, se da principalmente en los sectores transporte y agroindustria.

Cuadro N° 12
Piura: principales proyectos de inversión anunciados y/o ejecutados en Mayo 2012

| Sector/Empresa | Proyecto | Monto (US\$ Millones) | Años de ejecución | Detalle |
|---|-------------------------------|-----------------------|-------------------|---|
| Agroindustrial Complejo Agroindustrial Beta | Cultivos de Vid | 30,0 | 2012-2013 | cultivar 575 hectareas de vid |
| Infraestructura (transportes) TPE | Modernización puerto de Paita | 130,0 | 2012-2014 | Ampliacion del terminal de contenedores |
| Construcción Penta Tanks Terminals | Construccion de Planta | 12,0 | 2012 | construccion de planta de almacenamiento en Paita con tres tanques de 10 mil m ³ cada uno. |

Fuente: Medios de comunicación y empresas