



BANCO CENTRAL DE RESERVA DEL PERÚ

SUCURSAL PIURA

**SÍNTESIS ECONÓMICA DE TUMBES
NOVIEMBRE 2011¹**

DEPARTAMENTO ESTUDIOS ECONÓMICOS

¹ En la preparación de este documento intervinieron Mario Alvarado Tabacchi, Rosario Alama Salazar, Bersabeth Palacios Patrón y Kiel Arroyo Labán.

CONTENIDO

| | |
|---|----|
| RESEÑA INTRODUCTORIA..... | 2 |
| I. ACTIVIDAD PRODUCTIVA..... | 3 |
| 1.1. Producción..... | 3 |
| 1.1.1 Producción Agropecuaria..... | 3 |
| 1.1.2 Producción Pesquera..... | 7 |
| 1.1.3. Producción Manufacturera..... | 7 |
| 1.1.4. Construcción..... | 8 |
| 1.1.5 Electricidad..... | 8 |
| II. SECTOR EXTERNO..... | 9 |
| 2. 1. Exportaciones..... | 9 |
| 2. 2. Importaciones..... | 13 |
| III. FINANZAS PÚBLICAS..... | 15 |
| 3.1. Gobierno Central..... | 15 |
| 3.2. Gobierno Regional..... | 15 |
| IV. MONEDA Y CRÉDITO..... | 17 |
| 4.1. Depósitos del Sistema Financiero..... | 17 |
| 4.2. Crédito del Sistema Financiero..... | 18 |
| 4.3. Crédito a la pequeña y microempresa..... | 20 |
| V. INFORMACIÓN ESTADÍSTICA..... | 21 |
| Anexo 1: Producción Agropecuaria..... | 22 |
| Anexo 2: Producción Pesquera..... | 23 |
| Anexo 3: Exportaciones FOB por Grupo de Producto..... | 24 |
| Anexo 4: Exportaciones de Productos Tradicionales..... | 25 |
| Anexo 5: Exportaciones de Productos No Tradicionales..... | 26 |
| Anexo 6: Exportaciones FOB por Bloque Económico y Países..... | 27 |
| Anexo 7: Importaciones por uso o destino económico..... | 28 |
| Anexo 8: Ingresos Corrientes del Gobierno Central..... | 29 |
| Anexo 9: Depósitos y Obligaciones del Sistema Financiero..... | 30 |
| Anexo 10 Crédito del Sistema Financiero..... | 31 |
| Anexo 11: Cartera Pesada en el Sistema Financiero..... | 32 |
| Ficha Técnica..... | 33 |

DIRECCIÓN EN INTERNET

<http://www.bcrp.gob.pe>

RESEÑA INTRODUCTORIA

En el período enero-noviembre, el **Indicador de Actividad Económica Regional** de Tumbes creció 2,5 por ciento respecto a similar lapso del año anterior debido a la expansión de los sectores agropecuario (14,5 por ciento), pesquero (13,0 por ciento), manufacturero (15,9 por ciento) y servicios financieros (11,0 por ciento). En contraste, decrecieron los sectores de construcción (-1,6 por ciento), electricidad y agua (-11,9 por ciento) y servicios gubernamentales (-0,5 por ciento).

En noviembre, las **exportaciones** del departamento de Tumbes fueron de US\$8,4 millones, siendo inferiores en 31,9 por ciento en relación con las de igual mes del año pasado, básicamente por la menor oferta de productos no tradicionales (-32,0 por ciento).

En el mes bajo análisis, los **ingresos corrientes del Gobierno Central** bordearon los S/. 8,3 millones, mostrando una leve contracción del 1,9 por ciento respecto de lo recaudado en similar mes del año pasado. Esto obedeció a la menor captación del impuesto general a las ventas (-6,0 por ciento), lo que no pudo ser contrarrestado por la recuperación de los impuestos a los ingresos (43,1 por ciento). De otro lado, el **gasto mensual del gobierno regional** se expandió en 16,5 por ciento.

En relación con el **sistema financiero**, los **depósitos** y los **créditos** aumentaron en 3,0 y 8,7 por ciento, respectivamente, en comparación con noviembre del año anterior. En cuanto a la **mora**, ésta fue del 4,8 por ciento.

I. ACTIVIDAD PRODUCTIVA

1.1. Producción

En el período enero-noviembre, el **Indicador de Actividad Económica Regional** de Tumbes creció 2,5 por ciento respecto a similar lapso del año anterior¹ debido a la expansión de los sectores agropecuario (14,5 por ciento), pesquero (13,0 por ciento), manufacturero (15,9 por

ciento) y servicios financieros (11,0 por ciento). En contraste, decrecieron los sectores de construcción (-1,6 por ciento), electricidad y agua (-11,9 por ciento) y servicios gubernamentales (-0,5 por ciento).

CUADRO Nº 1
INDICADOR DE ACTIVIDAD ECONÓMICA REGIONAL 1/ 2/
(Variación porcentual respecto a similar período del año anterior)

| Sector | Ponderación 3/ | 2011 | |
|----------------------------------|-------------------|-----------------|--|
| | | Enero-Noviembre | |
| Agropecuario | 7,0 | 14,5 | |
| Agricultura | 6,1 | 14,7 | |
| Pecuario | 0,9 | 9,0 | |
| Pesca | 5,8 | 13,0 | |
| Manufactura | 5,7 | 15,9 | |
| Primaria | 5,7 | 15,9 | |
| Construcción | 5,9 | - 1,6 | |
| Electricidad y agua | 1,5 | - 11,9 | |
| Servicios gubernamentales | 13,8 | - 0,5 | |
| Servicios financieros | 1,8 | 11,0 | |
| TOTAL | 41,5 | 2,5 | |

1/ Es un indicador parcial de la actividad económica de la región que alcanza una cobertura de 41,5 por ciento del valor agregado bruto de la producción regional según cifras del INEI

2/ Cuadro actualizado con información al 19 de enero de 2012

3/ Corresponde a la estructura productiva de la región para el año 2007 según cifras del INEI. En el caso de los servicios financieros se considera como ponderación el promedio nacional para dicho año (1,8 por ciento).

Fuente: Ministerio de Agricultura, Ministerio de la Producción, Cementos Pacasmayo, OSINERMIN, Aguas de Tumbes, MEF-SIAF, SBS.

Elaboración: BCRP, Sucursal Piura

1.1.1. Producción Agropecuaria

En noviembre, la **actividad agropecuaria** creció en 5,9 por ciento respecto de similar mes del año pasado. Esto respondió a la expansión de los subsectores agrícola (6,1

por ciento) y pecuario (2,6 por ciento). En lo que va del año, el crecimiento sectorial fue del 14,5 por ciento.

CUADRO Nº 2
VALOR BRUTO DE PRODUCCIÓN AGROPECUARIO
(Variación real 1/)

| | NOVIEMBRE | | ENE - NOV | |
|----------------------------|--------------|------------|-------------|-------------|
| | 2010 | 2011 | 2010 | 2011 |
| Subsector Agrícola | -20,3 | 6,1 | 13,1 | 14,7 |
| Subsector Pecuario | 3,4 | 2,6 | 5,3 | 9,0 |
| Sector Agropecuario | -19,3 | 5,9 | 12,8 | 14,5 |

1/ Respecto al mismo mes o período del año anterior

FUENTE: Dirección Regional de Agricultura de Tumbes

ELABORACIÓN: BCRP, Sede Regional Piura - Dpto. de Estudios Económicos

1 A fin de interpretar adecuadamente el crecimiento del Indicador de Actividad Económica Regional, éste debe entenderse, en sentido estricto, como el aporte al crecimiento global de los sectores (principalmente primarios y secundarios) incluidos en el indicador. Vale decir, estos sectores crecieron en 6,0 por ciento, pero como su peso relativo en el PBI es de 41,5 por ciento, su contribución conjunta al crecimiento regional es de 2,4 por ciento ($6,0\% \times 0,415$).

CUADRO Nº 3
PRODUCCIÓN DE PRINCIPALES PRODUCTOS AGRÍCOLAS 1/
(en TM)

| CULTIVO | NOVIEMBRE | | | ENERO - NOVIEMBRE | | |
|--------------------|-----------|-------|--------|-------------------|--------|--------|
| | 2010 | 2011 | Var. % | 2010 | 2011 | Var. % |
| Arroz | 3 337 | 2 349 | - 29,6 | 83 640 | 87 906 | 5,1 |
| Cacao | 27 | 48 | 75,1 | 247 | 416 | 68,3 |
| Frijol Caupí | 1 | 2 | 229,4 | 143 | 60 | - 58,4 |
| Limón | 413 | 1 226 | 196,9 | 3 841 | 9 966 | 159,4 |
| Maíz Amarillo Duro | 118 | 103 | - 13,2 | 4 750 | 889 | - 81,3 |
| Maíz Choclo | 125 | 146 | 16,8 | 867 | 1 302 | 50,2 |
| Mango | 6 | 30 | 400,0 | 193 | 352 | 82,4 |
| Plátano | 6 931 | 8 200 | 18,3 | 74 000 | 88 123 | 19,1 |
| Soya | 2 | 2 | - 30,0 | 40 | 82 | 104,6 |
| Yuca | 163 | 82 | - 50,0 | 834 | 753 | - 9,7 |

1/ Cifras preliminares

FUENTE: Dirección Regional de Agricultura de Tumbes

ELABORACIÓN: BCRP, Sede Regional Piura - Dpto. de Estudios Económicos

El desempeño positivo del subsector agrícola obedeció al incremento en la producción de plátano (18,3 por ciento) y

limón (196,9 por ciento), principalmente. En contraste, las cosechas de arroz se contrajeron en 29,6 por ciento.

Gráfico Nº 1
Producción de Plátano (miles TM)

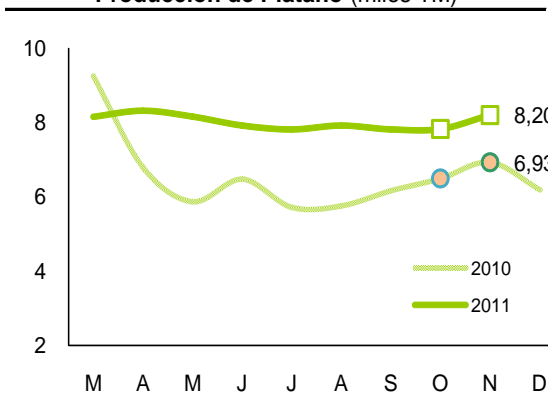

Fuente: OIA Tumbes

Elaboración: BCRP Piura - Est. Econ.

Gráfico Nº 2
Producción de Arroz Cáscara (miles TM)

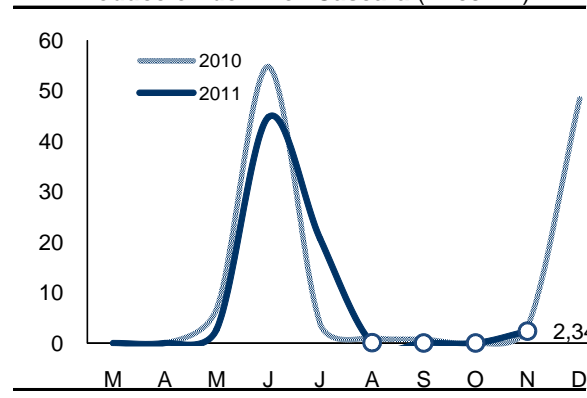

Fuente: OIA Tumbes

Elaboración: BCRP Piura - Est. Econ.

GRÁFICO Nº 3
PARTICIPACIÓN EN EL VBP AGRÍCOLA
(ENERO - NOVIEMBRE 2011)

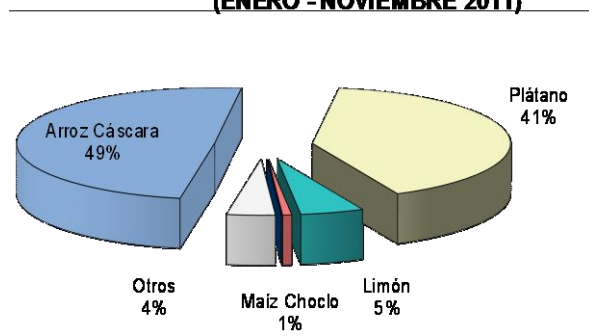

ELABORACIÓN: BCRP Sede Regional Piura. Dpto de Estudios Económicos

Los **precios en chacra** de los principales cultivos se incrementaron respecto de los vigentes en noviembre del 2010, con la notable excepción del mango. En particular,

el precio del arroz aumentó en 10,3 por ciento y el del plátano lo hizo en 19,3 por ciento.

**CUADRO N° 4
PRECIOS EN CHACRA
(Nuevos soles por Kg.)**

| Cultivos | NOVIEMBRE | | Var. % |
|--------------------|-----------|------|--------|
| | 2010 | 2011 | |
| Arroz | 1,16 | 1,28 | 10,3 |
| Cacao | 5,50 | 5,79 | 5,3 |
| Frijol Caupí | 1,88 | 2,50 | 32,9 |
| Limón | 1,64 | 2,12 | 29,3 |
| Maíz Amarillo Duro | 0,80 | 0,87 | 8,6 |
| Mango | 1,00 | 0,50 | -50,0 |
| Plátano | 0,52 | 0,62 | 19,3 |
| Soya | 2,50 | 3,50 | 40,0 |
| Yuca | 0,75 | 0,78 | 3,8 |

FUENTE: Dirección Regional de Agricultura de Tumbes

ELABORACIÓN: BCRP, Sede Reg. Piura - Dpto. Est. Económicos

**Gráfico N° 4
Precio en Chacra del Plátano (S/. x kg)**

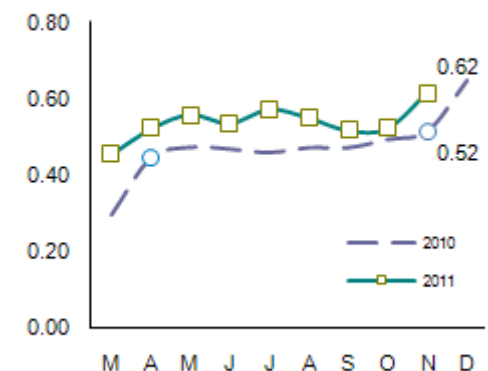

Fuente: DIA - Tumbes Elab.: BCRP - Sede Reg. Piura

**CUADRO N° 5
CAUDAL DE RÍOS
(m³/seg.)**

| Ríos | NOVIEMBRE | | Var. % |
|--------------------------|-----------|------|--------|
| | 2010 | 2011 | |
| Río Tumbes ^{1/} | 16,0 | 17,0 | 6,2 |

^{1/} Caudal promedio del mes

FUENTE: Dirección Regional de Agricultura de Tumbes.

ELABORACIÓN: BCRP Sede Regional Trujillo. Dpto Est. Económicos

En noviembre, las siembras de cultivos transitorios disminuyeron en 43,1 por ciento respecto de similar período del año anterior, aunque típicamente se trata de un mes en el cual no se efectúan instalaciones significativas de cultivos. En particular, se

contrajo la superficie ejecutada de maíz amarillo duro (-52,2 por ciento). Cabe señalar que la disponibilidad de agua superficial (río Tumbes) hace prever que no habría mayores problemas en la ejecución de la campaña grande de arroz.

CUADRO N° 6
SUPERFICIE SEMBRADA 1/
(Has)

| CULTIVO | NOVIEMBRE | | CAMPAÑA AGRÍCOLA 2/ | |
|------------------------------|------------|-----------|---------------------|--------------|
| | 2010 | 2011 | 2010-2011 | 2011-2012 |
| CULTIVOS TRANSITORIOS | 51 | 29 | 7 630 | 6 595 |
| Arroz | 0 | 0 | 7 400 | 6 112 |
| Frijol Caupí | 0 | 2 | 2 | 18 |
| Maíz Amarillo Duro | 23 | 11 | 77 | 71 |
| Maíz Choclo | 17 | 16 | 63 | 171 |
| Soya | 2 | 1 | 15 | 19 |
| Yuca | 4 | 0 | 15 | 74 |
| Otros | 5 | 1 | 58 | 130 |
| CULTIVOS PERMANENTES | 53 | 49 | 265 | 264 |
| Cacao | 16 | 7 | 64 | 52 |
| Limón | 15 | 10 | 50 | 52 |
| Mango | 0 | 0 | 0 | 7 |
| Plátano | 22 | 33 | 152 | 153 |
| Total | 103 | 78 | 7 895 | 6 859 |

1/ Cifras preliminares

2/ De agosto a noviembre

FUENTE: Dirección Regional de Agricultura de Tumbes

ELABORACIÓN: BCRP, Sede Regional Piura - Dpto. de Estudios Económicos

La actividad pecuaria creció en 2,6 por ciento respecto de noviembre del 2010. Dentro de las especies cárnicas más representativas, la carne de vacuno mostró

una expansión del 3,3 por ciento y la de porcinos, de 37,8 por ciento, en tanto que la carne de caprino registró una contracción de 20,2 por ciento.

CUADRO N° 7
PRODUCCIÓN PECUARIA
(en TM)

| ESPECIES | NOVIEMBRE | | | ENERO - NOVIEMBRE | | |
|------------------|-----------|------|-------|-------------------|------|-------|
| | 2010 | 2011 | Var % | 2010 | 2011 | Var % |
| Carne de Ave | 11 | 12 | 1,7 | 110 | 115 | 3,8 |
| Carne de Ovino | 10 | 9 | -5,4 | 99 | 96 | -3,5 |
| Carne de Porcino | 46 | 64 | 37,8 | 539 | 764 | 41,9 |
| Carne de Vacuno | 92 | 95 | 3,3 | 844 | 834 | -1,2 |
| Carne de Caprino | 27 | 21 | -20,2 | 262 | 243 | -7,2 |
| Huevos | 4 | 4 | 0,2 | 37 | 38 | 1,3 |
| Leche | 58 | 59 | 0,4 | 541 | 529 | -2,3 |

FUENTE: Dirección Regional de Agricultura de Tumbes

ELABORACIÓN: BCRP Sede Regional Piura. Dpto de Estudios Económicos

GRAFICO N° 5
PARTICIPACIÓN EN EL VBP PECUARIO
(ENERO - NOVIEMBRE 2010)

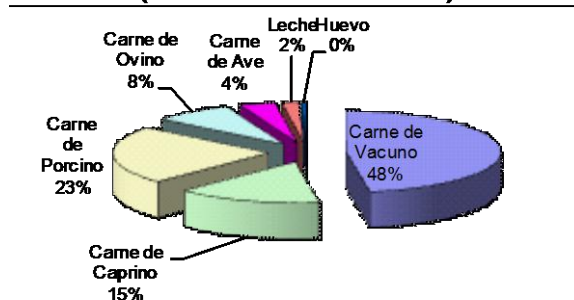

ELABORACIÓN: BCRP Sede Regional Piura. Dpto de Est. Económ.

1.1.2. Producción Pesquera

En noviembre, la **producción pesquera** creció 47,3 por ciento en relación con igual mes del año anterior, básicamente por el

mayor desembarque para congelado (129,2 por ciento). En el período enero-noviembre, el sector creció en 13,0 por ciento.

**CUADRO N° 8
PRODUCCIÓN PESQUERA
(TM)**

| DESTINO | NOVIEMBRE | | | ENERO - NOVIEMBRE | | |
|-------------------------------|-----------|-------|-------------|-------------------|--------|-------------|
| | 2010 | 2011 | Var % 1/ | 2010 | 2011 | Var % 1/ |
| Consumo Humano Directo | | | | | | |
| Congelado | 1 527 | 3 500 | 129,2 | 24 779 | 29 906 | 20,7 |
| Curado | 7 | 6 | -18,7 | 59 | 51 | -13,8 |
| Fresco | 1 706 | 1 574 | -7,7 | 12 310 | 12 484 | 1,4 |
| TOTAL | | | 47,3 | | | 13,0 |

1/ Variación en términos reales, a precios de 1994

FUENTE : Ministerio de la Producción. Dirección Regional de Pesquería - Tumbes

ELABORACIÓN : BCRP, Departamento de Estudios Económicos - Sede Regional Piura

1.1.3. Producción manufacturera

En el mes bajo análisis, la actividad manufacturera en Tumbes se contrajo en 18,6 por ciento, a raíz de la caída en el procesamiento de langostinos. Las condiciones oceanográficas (bajas

temperaturas marinas) incidieron en una menor disponibilidad de esta especie. No obstante, en lo que va del año el sector se expandió en 15,9 puntos porcentuales.

**CUADRO N° 9
PRODUCCIÓN MANUFACTURERA PRIMARIA
(Índice de volumen físico: 1999 = 100)**

| Rama de Actividad | NOVIEMBRE | | | ENERO - NOVIEMBRE | | |
|--------------------|--------------|--------------|--------------|-------------------|--------------|-------------|
| | 2010 | 2011 | Var. % | 2010 | 2011 | Var. % |
| Langostino Entero | 340,5 | 248,8 | -27,0 | 253,5 | 300,9 | 18,7 |
| Langostino en Cola | 354,5 | 260,2 | -26,6 | 298,3 | 365,9 | 22,6 |
| Pescado congelado | 107,5 | 111,7 | 4,0 | 136,5 | 145,0 | 6,3 |
| Total | 219,0 | 178,2 | -18,6 | 203,4 | 235,7 | 15,9 |

1/ Cifras preliminares

FUENTE: Dirección Regional de Producción de Tumbes

ELABORACIÓN: BCRP, Sede Regional Piura - Dpto. de Estudios Económicos

1.1.4. Construcción

En noviembre, el **sector de la construcción**, medido a través del despacho de cemento, creció en 15,0 por ciento respecto de similar

mes del año anterior. En el lapso enero-noviembre, la producción sectorial se contrajo en 1,6 por ciento.

CUADRO N° 10
PRINCIPALES INDICADORES DEL SECTOR CONSTRUCCIÓN

| | NOVIEMBRE | | | ENERO - NOVIEMBRE | | |
|--------------------------|-----------|-------|-------|-------------------|--------|-------|
| | 2010 | 2011 | Var % | 2010 | 2011 | Var % |
| Despacho de cemento (tm) | 3 477 | 3 997 | 15.0 | 38 860 | 38 258 | -1.6 |

1/ Variación en términos reales

FUENTE : Empresa de Cementos Pacasmayo S.A.A.

ELABORACION : BCRP, Sede Regional Piura. Dpto. de Estudios Económicos.

1.1.5. Electricidad y agua

En noviembre, la **producción de electricidad y agua** cayó en 40,7 por ciento respecto de igual mes del año anterior, por la menor generación de electricidad (-80,1 por

ciento) que contrarrestó el aumento en agua (6,0 por ciento). En los once primeros meses del año, el sector se contrajo en 11,9 por ciento.

CUADRO N° 11
PRODUCCIÓN DE ELECTRICIDAD Y AGUA

| | NOVIEMBRE | | | ENERO - NOVIEMBRE | | |
|-----------------------------|-----------|-----------|--------------|-------------------|------------|--------------|
| | 2010 | 2011 | Var % | 2010 | 2011 | Var % |
| Electricidad (mwh) | 6 791 | 1 349 | -80,1 | 53 999 | 36 971 | -31,5 |
| Agua (m3) | 1 490 687 | 1 580 000 | 6,0 | 16 360 773 | 17 162 210 | 4,9 |
| Variación del sector | | | -40,7 | | | -11,9 |

1/ Variación en términos reales

FUENTE : Ministerio de Energía y Minas; INEI

ELABORACION : BCRP, Sede Regional Piura. Dpto. de Estudios Económicos.

II. SECTOR EXTERNO

2.1 Exportaciones

En noviembre, las **exportaciones** del departamento de Tumbes fueron de US\$8,4 millones, siendo inferiores en 31,9 por ciento en relación con las de igual mes del año pasado, básicamente por la menor oferta de productos no tradicionales (-32,0 por ciento).

Esto último se explica por la disminución en

las ventas de colas de langostinos (-26,6 por ciento), langostinos congelados (-30,7 por ciento), conchas de abanico (-58,5 por ciento) y conservas de pescado (-1,7 por ciento). En contraste, se observó aumentos significativos en pota congelada (334,5 por ciento) y pescado congelado (467,6 por ciento), así como en bananas (25,5 por ciento).

CUADRO N° 12
EXPORTACIONES DEL DEPARTAMENTO DE TUMBES POR SECTORES
(Valor FOB en miles de US \$)

| | NOVIEMBRE | | | ENERO - NOVIEMBRE | | |
|---------------------------------------|---------------|--------------|---------------|-------------------|----------------|--------------|
| | 2010 | 2011 | Var % | 2010 | 2011 | Var % |
| I. Productos Tradicionales | 0 | 9 | n.d. | 182 | 1 129 | 520.3 |
| Agropecuario | 0 | 9 | n.d. | 182 | 662 | 263.7 |
| Minería | 0 | 0 | n.d. | 0 | 357 | n.d. |
| Pesquero | 0 | 0 | n.d. | 0 | 110 | n.d. |
| II. Productos No Tradicionales | 12 286 | 8 354 | - 32.0 | 86 671 | 120 204 | 38.7 |
| Agropecuario | 423 | 523 | 23.6 | 4 939 | 12 125 | 145.5 |
| Pesquero | 11 849 | 7 801 | - 34.2 | 81 600 | 107 355 | 31.6 |
| Otros | 14 | 30 | 114.3 | 132 | 724 | 448.5 |
| Total Exportaciones | 12 286 | 8 363 | - 31.9 | 86 853 | 121 333 | 39.7 |

FUENTE : SUNAT.

ELABORACIÓN: BCRP, Sede Regional Piura. Departamento de Estudios Económicos

En el período enero-noviembre, las exportaciones aumentaron en 39,7 por ciento. Los productos no tradicionales constituyeron

el 99,1 por ciento de las mismas, sobresaliendo los derivados pesqueros y acuícolas.

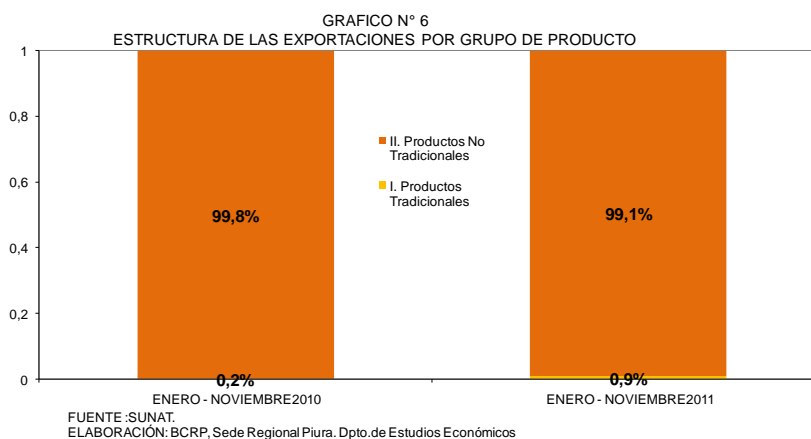

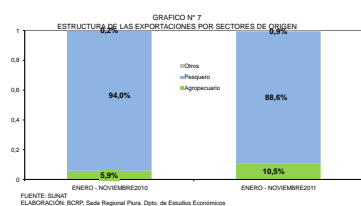

CUADRO N° 13
EXPORTACIONES DEL DEPARTAMENTO DE TUMBES POR PRINCIPALES PRODUCTOS
(Valor FOB en miles de US\$)

| | NOVIEMBRE | | | ENERO - NOVIEMBRE | | |
|--|---------------|--------------|---------------|-------------------|----------------|-------------|
| | 2010 | 2011 | var % | 2010 | 2011 | var % |
| Colas de langostinos congeladas | 5 836 | 4 287 | - 26,6 | 42 826 | 63 262 | 47,7 |
| Conchas de abanico | 4 045 | 1 680 | - 58,5 | 18 433 | 19 234 | 4,3 |
| Langostinos congelados | 1 752 | 1 213 | - 30,7 | 13 680 | 16 325 | 19,3 |
| Frijoles y otras legumbres | 16 | 0 | - 100,0 | 748 | 7 616 | 918,8 |
| Pota congelada | 59 | 256 | 334,5 | 3 405 | 6 144 | 80,4 |
| Bananas tipo "cavendish valery" | 408 | 512 | 25,5 | 4 163 | 4 180 | 0,4 |
| Pescado congelado | 30 | 170 | 467,6 | 2 271 | 1 544 | - 32,0 |
| Café | 0 | 0 | n.d. | 175 | 653 | 273,9 |
| Preparaciones y conservas de pescado y otros | 116 | 114 | - 1,7 | 910 | 508 | - 44,1 |
| Arroz | 0 | 0 | n.d. | 0 | 0 | n.d. |
| Azúcar | 0 | 0 | n.d. | 3 | 0 | - 100,0 |
| Otros | 24 | 130 | 440,8 | 240 | 1 867 | 679,6 |
| Total Exportaciones | 12 286 | 8 363 | - 31,9 | 86 853 | 121 333 | 39,7 |

FUENTE: SUNAT.
ELABORACIÓN : BCRP, Sede Regional Piura. Dpto. de Estudios Económicos

En el período enero-noviembre, los principales países de destino presentaron la

siguiente estructura de adquisiciones, según productos:

CUADRO N° 14
ESTRUCTURA DE EXPORTACIONES POR PAÍSES DE DESTINO
ENERO - NOVIEMBRE 2011

| País | Principales productos | % del total | Valor FOB (millones \$) | Estructura % por país |
|-----------------------|---------------------------------|---------------|-------------------------|-----------------------|
| Estados Unidos | | 51,6% | 62,6 | |
| | Colas de langostinos congeladas | | 52,6 | 84,0% |
| | Conchas de abanico | | 4,5 | 7,2% |
| | Langostinos congelados | | 3,3 | 5,3% |
| | Pescado congelado | | 1,2 | 1,9% |
| | Otros | | 1,0 | 1,6% |
| España | | 15,1% | 18,3 | |
| | Langostinos congelados | | 8,7 | 47,5% |
| | Colas de langostinos congeladas | | 5,0 | 27,3% |
| | Pota congelada | | 4,3 | 23,5% |
| | Otros | | 0,3 | 1,6% |
| Francia | | 11,4% | 13,8 | |
| | Conchas de abanico | | 11,4 | 82,6% |
| | Langostinos congelados | | 1,5 | 10,9% |
| | Colas de langostinos congeladas | | 0,9 | 6,5% |
| Colombia | | 7,0% | 8,5 | |
| | Legumbres | | 7,6 | 89,4% |
| | Café | | 0,7 | 8,2% |
| | Otros | | 0,2 | 2,4% |
| Rusia | | 3,1% | 3,7 | |
| | Langostinos congelados | | 1,7 | 45,9% |
| | Colas de langostinos congeladas | | 1,4 | 37,8% |
| | Pota congelada | | 0,6 | 16,2% |
| Bélgica | | 2,2% | 2,7 | |
| | Colas de langostinos congeladas | | 1,1 | 40,7% |
| | Conchas de abanico | | 0,7 | 25,9% |
| | Bananas tipo "Cavendish Valery" | | 0,5 | 18,5% |
| | Langostinos congelados | | 0,4 | 14,8% |
| Países Bajos | | 2,1% | 2,6 | |
| | Bananas tipo "Cavendish Valery" | | 1,0 | 38,5% |
| | Conchas de abanico | | 1,0 | 38,5% |
| | Langostinos congelados | | 0,6 | 23,1% |
| Otros | | 7,5% | 9,1 | |
| Total | | 100,0% | 121,3 | |

FUENTE: SUNAT.

ELABORACION : BCRP, Sede Regional Piura. Dpto. de Estudios Económicos

En cuanto a los principales productos de exportación del departamento de Tumbes, a

continuación se consignan los principales países adquirentes:

CUADRO N° 15
EXPORTACIONES DE PRODUCTO POR PAÍSES DE DESTINO
ENERO - NOVIEMBRE 2011

| Producto | Principales países de destino | % del total | Valor FOB (millones \$) | Estructura % por producto |
|---------------------------------|-------------------------------|---------------|-------------------------|---------------------------|
| Colas de langostinos | | 52,2% | 63,3 | |
| | Estados Unidos | | 52,6 | 83,1% |
| | España | | 5,0 | 7,9% |
| | Rusia | | 1,4 | 2,2% |
| | Bélgica | | 1,1 | 1,7% |
| | Otros | | 3,2 | 5,1% |
| Conchas de abanico | | 15,8% | 19,2 | |
| | Francia | | 11,4 | 59,4% |
| | Estados Unidos | | 4,5 | 23,4% |
| | Australia | | 0,7 | 3,6% |
| | Taiwan | | 0,5 | 2,6% |
| | Otros | | 2,1 | 10,9% |
| Langostinos congelados | | 13,4% | 16,3 | |
| | España | | 8,7 | 53,4% |
| | Estados Unidos | | 3,3 | 20,2% |
| | Rusia | | 1,7 | 10,4% |
| | Otros | | 2,6 | 16,0% |
| Legumbres | | 6,3% | 7,6 | |
| | Colombia | | 7,6 | 100,0% |
| Pota congelada | | 5,0% | 6,1 | |
| | España | | 4,3 | 70,5% |
| | Rusia | | 0,6 | 9,8% |
| | Otros | | 1,2 | 19,7% |
| Bananas Cavendish Valery | | 3,5% | 4,2 | |
| | Japón | | 1,9 | 45,2% |
| | Países Bajos | | 1,0 | 23,8% |
| | Bélgica | | 0,5 | 11,9% |
| | Otros | | 0,8 | 19,0% |
| Pescado congelado | | 1,2% | 1,5 | |
| | Estados Unidos | | 1,2 | 80,0% |
| | Otros | | 0,3 | 20,0% |
| Otros | | 2,6% | 3,1 | |
| Total | | 100,0% | 121,3 | |

FUENTE: SUNAT.

ELABORACION : BCRP, Sede Regional Piura. Dpto. de Estudios Económicos

2.2. Importaciones

En noviembre, las importaciones por la aduana de Tumbes fueron de US\$8,6 millones, siendo inferiores en 15,8 por ciento respecto de las de igual mes del año pasado.

Esto radicó en menores compras de bienes de consumo (-14,4 por ciento), materias primas (-10,2 por ciento) y bienes de capital y materiales de construcción (-30,2 por ciento).

CUADRO N° 16
IMPORTACIONES DEL DEPARTAMENTO DE TUMBES POR GRUPO DE PRODUCTOS 1/
(Valor FOB en miles de US \$)

| | NOVIEMBRE | | | ENERO - NOVIEMBRE | | |
|---|---------------|--------------|---------------|-------------------|----------------|----------------|
| | 2010 | 2011 | Var % | 2010 | 2011 | Var % |
| I. BIENES DE CONSUMO | 6 147 | 5 260 | - 14.4 | 61 129 | 62 476 | 2.2 |
| Bienes de consumo duradero | 2 528 | 1 792 | - 29.1 | 20 769 | 19 949 | - 3.9 |
| Bienes de consumo no duradero | 3 619 | 3 468 | - 4.2 | 40 360 | 42 527 | 5.4 |
| II. MATERIAS PRIMAS Y PRODUCTOS INTERMEDIOS | 2 470 | 2 217 | - 10.2 | 28 213 | 32 305 | 14.5 |
| Combustibles, lubricantes y productos conexos | 7 | 0 | - 100.0 | 7 | 3 726 | 53 128.6 |
| Materias primas y productos intermedios para la agricultura | 572 | 447 | - 21.9 | 5 742 | 6 826 | 18.9 |
| Materias primas y productos intermedios para la industria | 1 891 | 1 770 | - 6.4 | 22 464 | 21 753 | - 3.2 |
| III. BIENES DE CAPITAL Y MATERIALES DE CONSTRUCCIÓN | 1 574 | 1 099 | - 30.2 | 18 984 | 12 628 | - 33.5 |
| Bienes de capital para la agricultura | 0 | 1 | n.d. | 161 | 219 | 36.0 |
| Bienes de capital para la industria | 150 | 653 | 335.3 | 5 351 | 5 176 | - 3.3 |
| Equipos de transporte | 0 | 0 | n.d. | 993 | 1 277 | 28.6 |
| Materiales de construcción | 1 424 | 445 | - 68.8 | 12 479 | 5 956 | - 52.3 |
| IV. DIVERSOS | 0 | 0 | n.d. | 7 | 0 | - 100.0 |
| Diversos | 0 | 0 | n.d. | 7 | 0 | - 100.0 |
| TOTAL IMPORTACIONES | 10 191 | 8 576 | - 15.8 | 108 333 | 107 409 | - 0.9 |

1/ Importaciones por la aduana de Tumbes

FUENTE : SUNAT.

ELABORACIÓN: BCRP, Sede Regional Piura, Departamento de Estudios Económicos

En el período enero-noviembre, las importaciones cayeron en 0,9 por ciento respecto de similar período del año pasado.

La compra de bienes de consumo representó el 58,2 por ciento del total, frente al 30,1 por ciento de insumos y 11,8 por ciento de bienes de capital.

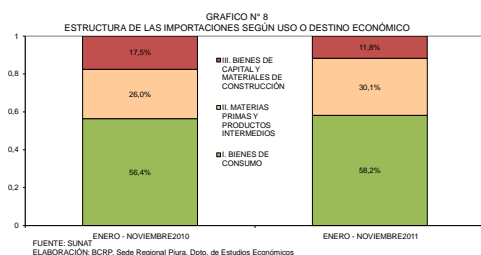

En el período enero-noviembre, el principal país de origen de las importaciones fue Ecuador, con US\$89,5 millones de compras provenientes de este país (83,3 por ciento del total).

Las adquisiciones más importantes fueron las siguientes: refrigeradoras y congeladoras (US\$9,4 millones), cocinas (US\$6,6 millones), calzado (US\$6,1 millones), alimentos para animales (US\$4,5 millones), pescado congelado (US\$4,1 millones), tuberías y accesorios plásticos para la construcción (US\$3,0 millones), otras

manufacturas plásticas (US\$5,4 millones), flores (US\$3,2 millones), cajas de papel o cartón (US\$2,6 millones), langostinos para reproducción (US\$2,3 millones), alcohol etílico (US\$1,4 millones), aceite de palma (US\$3,1 millones), perfumes y productos de belleza (US\$1 millón), arroz (US\$0,7 millones), jabones en barra y preparaciones para lavar (US\$1,3 millones), levaduras vivas (US\$1,5 millones) y manufacturas de vidrio (US\$1,4 millones).

CUADRO N° 17
IMPORTACIONES POR EL DEPARTAMENTO DE TUMBES
Principales países proveedores y principales productos importados
ENERO_NOVIEMBRE 2011

| País | % del total | Principal producto |
|--------------|---------------|---|
| Ecuador | 83,3% | Cocinas; refrigeradoras; calzado; cajas de cartón |
| Colombia | 12,4% | Perfumes y productos de belleza |
| Países Bajos | 2,6% | Tableros de madera |
| Otros | 1,7% | Otros |
| Total | 100,0% | |

FUENTE: SUNAT.

ELABORACIÓN: BCRP, Sede Regional Piura. Departamento de Estudios Económicos.

III. FINANZAS PÚBLICAS

3.1. Gobierno Central

En noviembre, los ingresos corrientes del Gobierno Central bordearon los S/. 8,3 millones, mostrando una leve contracción del 1,9 por ciento respecto de lo recaudado en similar mes del año pasado. Esto obedeció a la menor captación del impuesto general a las ventas (-6,0 por ciento), lo que no pudo ser contrarrestado por la

recuperación de los impuestos a los ingresos (43,1 por ciento).

En lo que va del año, los ingresos fiscales disminuyeron en 5,0 por ciento con relación a análogo período del año anterior, merced a la caída de la recaudación del IGV (-10,3 por ciento).

CUADRO N° 18
TUMBES: INGRESOS CORRIENTES DEL GOBIERNO CENTRAL
(En miles de Nuevos Soles)

| | Noviembre | | | Enero - Noviembre | | |
|--|--------------|--------------|-------------|-------------------|---------------|-------------|
| | 2010 | 2011 | Var.% 1/ | 2010 | 2011 | Var.% 1/ |
| I. INGRESOS TRIBUTARIOS | 8 101 | 8 317 | -1,9 | 98 259 | 95 126 | -5,0 |
| 1. Impuestos a los Ingresos | 1 157 | 1 732 | 43,1 | 14 498 | 17 815 | 29,2 |
| Personas Naturales | 256 | 403 | 50,3 | 3 227 | 4 400 | 32,0 |
| Personas Jurídicas | 873 | 1 200 | 31,3 | 9 908 | 11 702 | 14,4 |
| Regularización | 27 | 129 | 357,4 | 1 364 | 1 713 | 21,8 |
| 2. Impuestos a la Importación | 140 | 109 | -25,7 | 2 132 | 1 429 | -35,0 |
| 3. Impuesto General a las ventas (IGV) | 6 082 | 5 982 | -6,0 | 73 826 | 68 277 | -10,3 |
| Operaciones Internas | 1 022 | 1 172 | 9,6 | 16 922 | 15 212 | -12,8 |
| Operaciones Externas | 5 060 | 4 810 | -9,2 | 56 903 | 53 065 | -9,6 |
| 4. Impuesto Selectivo al Consumo (ISC)2/ | 291 | 40 | -87,0 | 3 362 | 1 958 | -43,2 |
| 5. Otros Ingresos tributarios | 432 | 454 | 0,5 | 4 441 | 5 647 | 23,0 |
| II. INGRESOS NO TRIBUTARIOS | 11 | 13 | 4,6 | 134 | 175 | 26,6 |
| TOTAL | 8 113 | 8 329 | -1,9 | 98 393 | 95 301 | -5,0 |

1/ Variación en términos reales

2/ Incluye ISC por operaciones externas

Fuente: Superintendencia Nacional de Administración Tributaria - SUNAT

Elaboración: BCRP, Sede Regional Piura. Departamento de Estudios Económicos

3.2. Gobierno Regional

En noviembre, los gastos del Gobierno Regional alcanzaron los S/. 22,4 millones, lo que significó un repunte real de 16,5 por ciento respecto del mismo mes del año anterior. Esto obedeció básicamente a la expansión de los gastos de capital (43,0 por ciento), que se destinaron, en especial, a

obras de irrigación en la margen derecha del río Tumbes; asimismo, se transfirieron S/.4,1 millones al gobierno local de Tumbes. En lo que va del año, el gasto de la autoridad regional se incrementó en 2,3 por ciento.

CUADRO N° 19
TUMBES: GASTOS DEL GOBIERNO REGIONAL
(En miles de Nuevos Soles)

| | Noviembre | | | Enero - Noviembre | | |
|----------------------------------|---------------|---------------|-------------|-------------------|----------------|-------------|
| | 2010 | 2011 | Var.% 1/ | 2010 | 2011 | Var.% 1/ |
| GASTOS CORRIENTES | 13 181 | 14 640 | 6,1 | 154 115 | 155 555 | -2,2 |
| Personal y Obligaciones Sociales | 8 903 | 9 682 | 3,9 | 95 969 | 103 193 | 4,2 |
| Pensiones y Otras Prest.Soc. | 1 282 | 1 305 | -2,7 | 15 480 | 15 901 | -0,4 |
| Bienes y Servicios | 2 592 | 2 861 | 5,5 | 35 265 | 31 547 | -13,3 |
| Otros Gastos Corrientes | 404 | 792 | 87,6 | 7 401 | 4 914 | -35,4 |
| GASTOS DE CAPITAL | 5 156 | 7 715 | 43,0 | 89 190 | 101 768 | 10,1 |
| Donaciones y Transferencias | 0 | 4 078 | nd | 0 | 5 544 | nd |
| Adq. Activos no financieros | 5 156 | 3 637 | -32,6 | 89 190 | 96 224 | 4,2 |
| Otros Gastos de Capital | 0 | 0 | 0,0 | 0 | 0 | 0,0 |
| TOTAL | 18 336 | 22 355 | 16,5 | 243 306 | 257 325 | 2,3 |

1/ Variación en términos reales

Fuente: Ministerio de Economía y Finanzas

Elaboración: BCRP, Sede Regional Piura - Departamento de Estudios Económicos

Los gastos ejecutados en el mes fueron financiados mayormente con “Recursos Ordinarios”, los que representaron el 57,0 por ciento del total pero se contrajeron en

15,6 por ciento en relación con noviembre del 2010. En compensación, los “Recursos Determinados” se incrementaron en 151,9 por ciento.

CUADRO N° 20
TUMBES: GASTOS DEL GOBIERNO REGIONAL POR FUENTE DE FINANCIAMIENTO
(En miles de Nuevos Soles)

| | Noviembre | | | Enero - Noviembre | | |
|----------------------------------|---------------|---------------|-------------|-------------------|----------------|------------|
| | 2010 | 2011 | Var.% 1/ | 2010 | 2011 | Var.% 1/ |
| Recursos ordinarios | 14 430 | 12 752 | -15,6 | 170 966 | 198 116 | 12,2 |
| Recursos determinados | 3 123 | 8 231 | 151,9 | 55 199 | 50 920 | -10,9 |
| Recursos directamente recaudados | 637 | 398 | -40,3 | 14 152 | 3 779 | -74,1 |
| Donaciones y transferencias | 146 | 974 | 537,5 | 2 989 | 4 509 | 44,9 |
| TOTAL | 18 336 | 22 355 | 16,5 | 243 306 | 257 325 | 2,3 |

1/ Variación en términos reales

Fuente: Ministerio de Economía y Finanzas

Elaboración: BCRP, Sede Regional Piura - Departamento de Estudios Económicos

El Presupuesto Institucional Modificado (PIM), que bordea los S/. 391,4 millones, mostró una ejecución de 65,7 por ciento,

con un avance del 89,0 por ciento en gastos corrientes y del 47,0 por ciento en gastos de capital.

IV. MONEDA Y CRÉDITO

4.1. Depósitos del Sistema Financiero

En noviembre, el saldo de depósitos del sistema financiero bordeó los S/.150,9 millones, mostrando un incremento interanual del 3,0 por ciento. Esto obedeció al dinamismo en las captaciones de las instituciones de microfinanzas, que se expandieron en 11,6 por ciento en términos interanuales, compensando la caída de las

empresas bancarias (-3,0 por ciento).

Los depósitos en moneda nacional representaron el 72,4 por ciento del total, registrando un crecimiento relativo del 8,4 por ciento respecto de similar mes del año pasado; en contraste, las captaciones en moneda extranjera se contrajeron en 8,9 puntos porcentuales.

CUADRO N° 21
TUMBES: DEPÓSITOS DEL SISTEMA FINANCIERO
(Saldos en miles de nuevos soles)

| | NOVIEMBRE | | |
|---------------------------------------|----------------|----------------|-------------|
| | 2010 | 2011 | Var.% 1/ |
| Empresas Bancarias | 82 661 | 83 908 | -3.0 |
| Instituciones de Microfinanzas | 57 353 | 66 976 | 11.6 |
| Cajas Municipales | 54 162 | 63 273 | 11.6 |
| Cajas Rurales | 1 835 | 2 440 | 27.1 |
| Empresas Financieras | 1 355 | 1 263 | -11.0 |
| Total | 140 014 | 150 884 | 3.0 |
| En M/N | 96 369 | 109 269 | 8.4 |
| En M/E | 43 645 | 41 615 | -8.9 |

1/ Variación en valores reales

FUENTE: Superintendencia de Banca y Seguros (SBS)

ELABORACIÓN: BCRP, Sede Regional Piura. Departamento de Estudios Económicos

Los ahorros corrientes dieron cuenta del 49,6 por ciento del total de captaciones del

sistema financiero, registrando un incremento interanual del 10,8 por ciento.

CUADRO N° 22
TUMBES: EVOLUCIÓN SEGÚN TIPO DE DEPÓSITOS
(Saldos en miles de nuevos soles)

| | NOVIEMBRE | | |
|--------------|----------------|----------------|------------|
| | 2010 | 2011 | Var.% 1/ |
| Vista | 24 951 | 23 906 | -8.4 |
| Ahorros | 64 566 | 74 874 | 10.8 |
| A plazo | 50 497 | 52 104 | -1.4 |
| Total | 140 014 | 150 884 | 3.0 |

1/ Variación en valores reales

FUENTE: Superintendencia de Banca y Seguros (SBS)

ELABORACIÓN: BCRP, Sede Regional Piura. Departamento de Estudios Económicos

La Caja Municipal de Sullana es la institución que registró la mayor participación en el saldo total de depósitos, con una significación del 28,7 por ciento, seguida del Banco de Crédito (20,1 por

ciento) y del Banco Continental (18,3 por ciento). En conjunto, estas tres entidades dieron cuenta del 67,2 por ciento de las captaciones del sistema.

CUADRO N° 23
TUMBES: PARTICIPACIÓN EN LOS DEPÓSITOS
(en %)

| | NOVIEMBRE | | |
|-------------------------|----------------|------------|-----------|
| | Miles de S/. | Mes | Acumulado |
| Caja Municipal Sullana | 43 372 | 28.7 | 28.7 |
| Crédito | 30 369 | 20.1 | 48.9 |
| Continental | 27 657 | 18.3 | 67.2 |
| Caja Piura | 12 508 | 8.3 | 75.5 |
| Financiero | 9 173 | 6.1 | 81.6 |
| Interbank | 7 953 | 5.3 | 86.8 |
| Caja Municipal Trujillo | 6 916 | 4.6 | 91.4 |
| Scotiabank | 4 959 | 3.3 | 94.7 |
| Mi Banco | 3 797 | 2.5 | 97.2 |
| CR Nuestra Gente | 2 440 | 1.6 | 98.8 |
| Crediscotia Financiera | 1 263 | 0.8 | 99.7 |
| Caja Municipal Paita | 477 | 0.3 | 100.0 |
| TOTAL | 150 884 | 100 | |

FUENTE: Superintendencia de Banca y Seguros (SBS)

ELABORACIÓN: BCRP, Sede Regional Piura. Departamento de Estudios Económicos

4.2 Créditos del Sistema Financiero

Al término del mes, el saldo de créditos del sistema financiero bordeó los S/507,5 millones y resultó superior en 8,7 por ciento al registrado en noviembre del año anterior.

La solarización de los créditos fue del 84,2 por ciento. Las colocaciones en moneda nacional se expandieron en 9,1 por ciento, en tanto que los créditos en moneda extranjera lo hicieron en 6,4 por ciento.

CUADRO N° 24
TUMBES: CRÉDITO DEL SISTEMA FINANCIERO
(Saldos en miles de nuevos soles)

| | NOVIEMBRE | | |
|---------------------------------------|----------------|----------------|-------------|
| | 2010 | 2011 | Var.% 1/ |
| Empresas Bancarias | 241 624 | 259 299 | 2.5 |
| Instituciones de Microfinanzas | 204 602 | 248 242 | 15.9 |
| Cajas Municipales | 166 205 | 192 384 | 10.6 |
| Cajas Rurales | 12 923 | 14 583 | 7.8 |
| Edpymes | 0 | 1 110 | nd |
| Empresas Financieras | 25 474 | 40 166 | 50.7 |
| Total | 446 225 | 507 542 | 8.7 |
| En M/N | 374 240 | 427 417 | 9.1 |
| En M/E | 71 985 | 80 124 | 6.4 |

1/ Variación en valores reales

FUENTE: Superintendencia de Banca y Seguros (SBS)

ELABORACIÓN: BCRP, Sede Regional Piura. Departamento de Estudios Económicos

La Caja Municipal de Sullana registró la mayor participación (20,1 por ciento) en las colocaciones del sistema, siendo secundada por el Banco de Crédito (16,8 por ciento) y

la Caja Piura (13,1 por ciento). Estas tres entidades representaron, conjuntamente, la mitad del crédito otorgado en la región.

CUADRO N° 25
TUMBES: PARTICIPACIÓN EN LOS CRÉDITOS
(en %)

| | NOVIEMBRE | | |
|-------------------------|----------------|--------------|-----------|
| | Miles de S/. | Mes | Acumulado |
| Caja Municipal Sullana | 101 819 | 20.1 | 20.1 |
| Crédito | 85 166 | 16.8 | 36.8 |
| Caja Piura | 66 675 | 13.1 | 50.0 |
| Continental | 65 373 | 12.9 | 62.9 |
| Financiero | 40 627 | 8.0 | 70.9 |
| Crediscotia Financiera | 32 701 | 6.4 | 77.3 |
| Mi Banco | 28 968 | 5.7 | 83.0 |
| Scotiabank | 27 702 | 5.5 | 88.5 |
| Caja Municipal Trujillo | 16 911 | 3.3 | 91.8 |
| CR Nuestra Gente (*) | 14 583 | 2.9 | 94.7 |
| Interbank | 11 463 | 2.3 | 96.9 |
| Caja Municipal Paita | 6 980 | 1.4 | 98.3 |
| Financiera Efectiva | 6 548 | 1.3 | 99.6 |
| Edpyme Nueva Visión | 1 110 | 0.2 | 99.8 |
| Financiera TFC S A | 916 | 0.2 | 100.0 |
| TOTAL | 507 542 | 100.0 | |

(*) Mediante Res.SBS de agosto, se fusionó CR Nor Perú a CR Sur y ED. Crear Tacna.

FUENTE: Superintendencia de Banca y Seguros (SBS)

ELABORACIÓN: BCRP, Sede Regional Piura. Departamento de Estudios Económicos

En noviembre, el saldo de créditos superó al de depósitos en S/.356,7 millones, lo que equivalió a 236,4 por ciento más. Los créditos de consumo y a pequeñas

empresas fueron los de mayor significación, en tanto que los créditos hipotecarios mostraron el mayor crecimiento relativo respecto de noviembre del 2010.

CUADRO N° 26
Colocaciones por Tipo de Crédito
(Saldos en miles de nuevos soles)

| Tipo Crédito | Nov-10 | Nov-11 | Var.% 1/ | Part.% Nov.11 |
|-------------------|----------------|----------------|------------|---------------|
| Microempresas | 81 737 | 87 975 | 2,9 | 17,3% |
| Consumo | 147 843 | 160 933 | 4,0 | 31,7% |
| Hipotecario | 11 098 | 16 487 | 42,0 | 3,2% |
| Corporativos | 0 | 0 | 0,0 | 0,0% |
| Grandes empresas | 11 828 | 14 048 | 13,5 | 2,8% |
| Medianas empresas | 53 460 | 70 687 | 26,4 | 13,9% |
| Pequeñas empresas | 140 259 | 157 411 | 7,2 | 31,0% |
| Total | 446 225 | 507 542 | 8,7 | 100,0% |

1/ Variación en términos reales

FUENTE: Superintendencia de Banca y Seguros (SBS)

En cuanto a la cartera pesada, ésta se ubicó en 4,8 por ciento, como proporción de las colocaciones brutas, superando en 0,7 puntos

porcentuales a la morosidad de noviembre del año anterior.

CUADRO N° 27
TUMBES: MOROSIDAD EN EL SISTEMA FINANCIERO1/
(En % de las colocaciones brutas)

| | NOVIEMBRE | | Nov.11/Nov.10 |
|---------------------------------------|------------|------------|---------------|
| | 2010 | 2011 | Var.% 1/ |
| Banco de la Nación | 0.5 | 0.4 | -0.1 |
| Empresas Bancarias | 3.9 | 5.3 | 1.4 |
| Instituciones de Microfinanzas | | | |
| Cajas Municipales | 5.2 | 5.5 | 0.3 |
| Cajas Rurales | 2.8 | 2.9 | 0.1 |
| Edpymes | - | - | nd |
| Empresas Financieras | 4.1 | 2.7 | -1.4 |
| Total | 4.1 | 4.8 | 0.7 |

1/ Cartera pesada= créditos vencidos + créditos en cobranza judicial / colocaciones brutas

FUENTE: Superintendencia de Banca y Seguros (SBS)

ELABORACIÓN: BCRP, Sede Regional Piura. Departamento de Estudios Económicos

5.3. Crédito a la pequeña y microempresa

El crédito otorgado a la pequeña y microempresa bordeó los S/.245,4 millones, cifra superior en 5,6 por ciento a la registrada en noviembre del año pasado.

Las cajas municipales constituyeron la principal fuente de crédito de dicho segmento empresarial, seguidas de las empresas bancarias.

CUADRO N° 28
CRÉDITO OTORGADO A LA PEQUEÑA Y MICROEMPRESA
(Saldos en miles de nuevos soles)

| | NOVIEMBRE | | |
|----------------------|----------------|----------------|------------|
| | 2010 | 2011 | Var.% 1/ |
| Bancos | 78 994 | 92 556 | 12,0 |
| Cajas Municipales | 123 427 | 125 824 | -2,6 |
| Cajas Rurales | 7 510 | 9 277 | 18,0 |
| Empresas Financieras | 12 066 | 17 729 | 40,4 |
| TOTAL | 221 996 | 245 387 | 5,6 |

FUENTE: Superintendencia de Banca y Seguros (SBS)

ELABORACIÓN: BCRP, Sede Regional Piura. Departamento de Estudios Económicos

INFORMACIÓN ESTADÍSTICA MENSUAL

ANEXO 1

**TUMBES: PRODUCCIÓN AGROPECUARIA
(TM)**

| | 2010 | | 2011 | | | | | | | | | | |
|------------------|-------|--------|--------|-------|-------|-------|-------|--------|--------|-------|-------|-------|-------|
| | NOV | DIC | ENE | FEB | MAR | ABR | MAY | JUN | JUL | AGO | SEP | OCT | NOV |
| AGRÍCOLA | | | | | | | | | | | | | |
| Arroz | 3 337 | 48 448 | 16 071 | 289 | 0 | 0 | 2 719 | 44 741 | 20 664 | 65 | 20 | 0 | 2 349 |
| Cacao | 27 | 22 | 34 | 35 | 44 | 30 | 38 | 33 | 37 | 30 | 53 | 35 | 48 |
| Frijol Caupi | 1 | 3 | 0 | 2 | 0 | 20 | 2 | 7 | 4 | 16 | 4 | 4 | 2 |
| Limón | 413 | 952 | 1 472 | 1 366 | 1 236 | 1 275 | 1 070 | 430 | 269 | 213 | 593 | 815 | 1 226 |
| Maíz Amarillo | 118 | 90 | 33 | 35 | 27 | 17 | 35 | 434 | 62 | 46 | 29 | 68 | 103 |
| Maíz Choclo | 125 | 450 | 109 | 68 | 88 | 85 | 76 | 97 | 86 | 212 | 119 | 216 | 146 |
| Mango | 6 | 181 | 322 | 0 | 0 | 0 | 0 | 0 | 0 | 0 | 0 | 0 | 30 |
| Melón | 0 | 23 | 0 | 0 | 0 | 0 | 0 | 0 | 0 | 0 | 0 | 0 | 0 |
| Plátano | 6 931 | 6 193 | 7 886 | 8 124 | 8 153 | 8 317 | 8 156 | 7 918 | 7 816 | 7 916 | 7 816 | 7 822 | 8 200 |
| Soya | 2 | 9 | 20 | 4 | 3 | 0 | 6 | 11 | 8 | 8 | 12 | 8 | 2 |
| Tabaco | 0 | 0 | 0 | 0 | 0 | 0 | 0 | 0 | 0 | 0 | 0 | 0 | 0 |
| Yuca | 163 | 134 | 240 | 54 | 0 | 0 | 0 | 52 | 33 | 0 | 68 | 225 | 82 |
| PECUARIO | | | | | | | | | | | | | |
| Carne de ave | 11 | 13 | 11 | 7 | 11 | 8 | 11 | 10 | 11 | 11 | 11 | 11 | 12 |
| Carne de caprino | 27 | 27 | 22 | 25 | 20 | 20 | 20 | 22 | 20 | 24 | 24 | 23 | 21 |
| Carne de ovino | 10 | 9 | 10 | 11 | 8 | 8 | 8 | 8 | 8 | 8 | 9 | 8 | 9 |
| Carne de porcino | 46 | 53 | 56 | 70 | 75 | 68 | 59 | 67 | 72 | 79 | 77 | 77 | 64 |
| Carne de vacuno | 92 | 80 | 59 | 65 | 71 | 73 | 70 | 71 | 75 | 69 | 87 | 100 | 95 |
| Huevos | 4 | 4 | 3 | 4 | 3 | 3 | 3 | 3 | 3 | 4 | 3 | 4 | 4 |
| Leche | 58 | 50 | 53 | 53 | 42 | 45 | 45 | 44 | 46 | 45 | 48 | 49 | 59 |

FUENTE : Dirección del Ministerio de Agricultura Tumbes

ELABORACIÓN: Dpto. de Estudios Económicos BCRP - Sede Regional Piura

ANEXO 2

**TUMBES: PRODUCCIÓN PESQUERA
(T.M.)**

| | 2010 | | 2011 | | | | | | | | | | |
|------------------|--------------|--------------|--------------|--------------|--------------|--------------|--------------|--------------|--------------|--------------|--------------|--------------|--------------|
| | NOV | DIC | ENE | FEB | MAR | ABR | MAY | JUN | JUL | AGO | SEP | OCT | NOV |
| CHD 1/ | 3 240 | 3 652 | 5 241 | 3 280 | 3 442 | 3 284 | 3 050 | 3 200 | 2 744 | 3 272 | 5 321 | 4 527 | 4 406 |
| Congelado | 1 527 | 1 756 | 3 626 | 2 409 | 2 304 | 2 175 | 2 168 | 1 874 | 2 050 | 2 694 | 3 407 | 3 699 | 3 500 |
| Curado | 7 | 6 | 6 | 4 | 4 | 4 | 4 | 4 | 4 | 4 | 5 | 6 | 6 |
| Fresco | 1 706 | 1 890 | 1 609 | 867 | 1 134 | 1 105 | 878 | 1 322 | 690 | 574 | 1 909 | 822 | 900 |
| T O T A L | 3 240 | 3 652 | 5 241 | 3 280 | 3 442 | 3 284 | 3 050 | 3 200 | 2 744 | 3 272 | 5 321 | 4 527 | 4 406 |

1/ Consumo Humano Directo

FUENTE : Dirección del Ministerio de Pesquería - Tumbes

ELABORACIÓN: Dpto. de Estudios Económicos BCRP - Sede Regional Piura

ANEXO 3

**TUMBES: EXPORTACIONES FOB POR GRUPOS DE PRODUCTO 1/
(MILES US\$)**

| TIPO | 2010 | | 2011 | | | | | | | | | | |
|---------------------------------------|---------------|---------------|---------------|---------------|---------------|---------------|---------------|--------------|--------------|---------------|---------------|---------------|--------------|
| | NOV | DIC | ENE | FEB | MAR | ABR | MAY | JUN | JUL | AGO | SEP | OCT | NOV |
| I. PRODUCTOS TRADICIONALES | 0 | 0 | 0 | 0 | 39 | 51 | 124 | 253 | 556 | 97 | 0 | 0 | 9 |
| AGRÍCOLAS | 0 | 0 | 0 | 0 | 39 | 51 | 124 | 253 | 556 | 97 | 0 | 0 | 9 |
| II. PRODUCTOS NO TRADICIONALES | 12 286 | 13 123 | 12 484 | 11 503 | 14 227 | 11 639 | 11 207 | 9 514 | 9 429 | 10 730 | 10 155 | 10 952 | 8 354 |
| AGROPECUARIOS | 424 | 655 | 1 173 | 816 | 2 195 | 907 | 793 | 1 387 | 1 801 | 1 100 | 607 | 812 | 523 |
| PESQUEROS | 11 849 | 12 456 | 11 258 | 10 687 | 11 836 | 10 690 | 10 396 | 8 096 | 7 628 | 9 584 | 9 439 | 9 941 | 7 801 |
| MADERAS Y PAPELES | 0 | 0 | 16 | 0 | 0 | 0 | 0 | 0 | 0 | 0 | 0 | 0 | 0 |
| METAL MECÁNICO | 8 | 0 | 1 | 0 | 0 | 0 | 0 | 19 | 0 | 0 | 82 | 0 | 0 |
| MINERIA NO METALICA | 0 | 1 | 0 | 0 | 0 | 0 | 0 | 0 | 0 | 0 | 0 | 0 | 0 |
| TEXTIL | 0 | 0 | 0 | 0 | 166 | 0 | 18 | 0 | 0 | 0 | 0 | 0 | 13 |
| SIDERO METALURGICO | 0 | 0 | 0 | 0 | 0 | 0 | 0 | 0 | 0 | 0 | 6 | 0 | 0 |
| QUIMICOS | 0 | 10 | 11 | 0 | 0 | 0 | 0 | 4 | 0 | 5 | 13 | 4 | 17 |
| RESTO DE PRODUCTOS NO TRADICIONALES | 6 | 0 | 25 | 0 | 30 | 42 | 0 | 7 | 0 | 41 | 9 | 194 | 0 |
| TOTAL EXPORTACIONES | 12 286 | 13 123 | 12 484 | 11 503 | 14 266 | 11 690 | 11 331 | 9 767 | 9 985 | 10 827 | 10 155 | 10 952 | 8 363 |

1/ Cifras preliminares

FUENTE: SUNAT. www.sunat.gob.pe

ELABORACION: BCRP. Sede Regional Piura. Departamento de Estudios Económicos

ANEXO 4

**TUMBES: EXPORTACIONES DE PRODUCTOS TRADICIONALES 1/
(Miles de US\$)**

| TIPO | 2010 | | 2011 | | | | | | | | | | |
|-------------------------------|----------|----------|----------|----------|-----------|-----------|------------|------------|------------|-----------|----------|----------|----------|
| | NOV | DIC | ENE | FEB | MAR | ABR | MAY | JUN | JUL | AGO | SEP | OCT | NOV |
| AGRICOLAS | 0 | 0 | 0 | 0 | 39 | 51 | 124 | 253 | 556 | 97 | 0 | 0 | 9 |
| Azúcar | | | | | | | | | | | | | |
| Volúmen (TM) | 0 | 0 | 0 | 0 | 0 | 0 | 0 | 0 | 0 | 0 | 0 | 0 | 0 |
| Valor(Miles US\$) | 0 | 0 | 0 | 0 | 0 | 0 | 0 | 0 | 0 | 0 | 0 | 0 | 0 |
| Café | | | | | | | | | | | | | |
| Volúmen (TM) | 0 | 0 | 0 | 0 | 0 | 0 | 0 | 0 | 150 | 35 | 0 | 0 | 0 |
| Valor(Miles US\$) | 0 | 0 | 0 | 0 | 0 | 0 | 0 | 0 | 556 | 97 | 0 | 0 | 0 |
| Otros Productos Tradicionales | | | | | | | | | | | | | |
| Volúmen (TM) | 0 | 0 | 0 | 0 | 60 | 64 | 53 | 39 | 0 | 0 | 0 | 0 | 30 |
| Valor(Miles US\$) | 0 | 0 | 0 | 0 | 39 | 51 | 124 | 253 | 0 | 0 | 0 | 0 | 9 |
| TOTAL | 0 | 0 | 0 | 0 | 39 | 51 | 124 | 253 | 556 | 97 | 0 | 0 | 9 |

1/ Cifras preliminares

FUENTE: SUNAT www.sunat.gob.pe

ELABORACIÓN: BCRP, Sede Regional Piura. Departamento de Estudios Económicos

ANEXO 5

**TUMBES: EXPORTACIONES DE PRODUCTOS NO TRADICIONALES 1/
(US\$)**

| TIPO | 2010 | | 2011 | | | | | | | | | | |
|--|-------------------|-------------------|-------------------|-------------------|-------------------|-------------------|-------------------|------------------|------------------|-------------------|-------------------|-------------------|------------------|
| | NOV | DIC | ENE | FEB | MAR | ABR | MAY | JUN | JUL | AGO | SEP | OCT | NOV |
| AGROPECUARIOS | 423 642 | 655 196 | 1 173 304 | 816 350 | 2 195 255 | 907 409 | 792 683 | 1 387 051 | 1 801 413 | 1 099 585 | 607 286 | 811 948 | 523 471 |
| CEREALES Y SUS PREPARACIONES | 0 | 0 | 0 | 0 | 0 | 0 | 22 250 | 0 | 0 | 7 788 | 0 | 0 | 0 |
| FRUTAS | 408 136 | 514 541 | 478 204 | 531 050 | 530 191 | 392 553 | 267 327 | 269 936 | 267 836 | 244 129 | 281 543 | 415 713 | 523 471 |
| LEGUMBRES | 15 506 | 110 639 | 683 100 | 285 300 | 1 665 064 | 514 856 | 498 183 | 1 117 115 | 1 533 577 | 596 633 | 325 743 | 396 235 | 0 |
| PRODUCTOS VEGETALES DIVERSOS | 0 | 0 | 12 000 | 0 | 0 | 0 | 4 924 | 0 | 0 | 28 000 | 0 | 0 | 0 |
| TE, CAFÉ, CACAO Y ESENCIAS | 0 | 30 016 | 0 | 0 | 0 | 0 | 0 | 0 | 0 | 223 036 | 0 | 0 | 0 |
| RESTO DE PRODUCTOS AGROPECUARIOS | 0 | 0 | 0 | 0 | 0 | 0 | 0 | 0 | 0 | 0 | 0 | 0 | 0 |
| PESQUEROS | 11 848 675 | 12 455 613 | 11 257 864 | 10 686 965 | 11 835 545 | 10 689 981 | 10 395 967 | 8 096 256 | 7 627 614 | 9 583 785 | 9 438 986 | 9 941 487 | 7 800 736 |
| CRUSTACEOS Y MOLUSCOS | 11 702 383 | 12 448 613 | 11 088 059 | 10 417 767 | 11 640 196 | 10 540 186 | 10 031 772 | 7 990 266 | 7 536 229 | 9 287 979 | 9 268 792 | 9 735 511 | 7 436 759 |
| PESCADO CONGELADO | 29 892 | 7 000 | 116 897 | 269 198 | 161 063 | 7 000 | 337 086 | 1 489 | 27 906 | 184 254 | 102 305 | 167 576 | 169 673 |
| PESCADO SECO | 0 | 0 | 0 | 0 | 0 | 0 | 0 | 0 | 0 | 0 | 0 | 0 | 0 |
| PREPARACIONES Y CONSERVAS | 116 400 | 0 | 29 207 | 0 | 34 285 | 142 796 | 4 210 | 0 | 42 109 | 111 552 | 29 489 | 0 | 114 400 |
| RESTO PRODUCTOS PESQUEROS | 0 | 0 | 23 702 | 0 | 0 | 0 | 22 899 | 104 500 | 21 370 | 0 | 38 400 | 38 400 | 79 905 |
| MADERAS Y PAPELES | 2 | 0 | 15 800 | 0 | 407 | 0 | 0 | 0 | 0 | 0 | 0 | 0 | 0 |
| METAL MECÁNICO | 7 700 | 0 | 1 240 | 0 | 0 | 0 | 0 | 19 200 | 0 | 0 | 81 880 | 0 | 0 |
| MINERIA NO METALICA | 44 | 1 480 | 0 | 0 | 0 | 0 | 0 | 0 | 0 | 0 | 0 | 0 | 0 |
| TEXTIL | 43 | 0 | 0 | 0 | 166 100 | 0 | 18 402 | 0 | 0 | 0 | 0 | 0 | 13 462 |
| SIDERO METALURGICO | 0 | 0 | 0 | 0 | 0 | 0 | 0 | 0 | 0 | 0 | 5 696 | 0 | 0 |
| QUIMICO | 20 | 10 360 | 11 200 | 0 | 0 | 0 | 0 | 4 200 | 0 | 5 487 | 12 616 | 4 200 | 16 800 |
| RESTO DE PRODUCTOS NO TRADICIONALES | 6 283 | 0 | 24 700 | 0 | 30 005 | 41 670 | 0 | 6 916 | 0 | 41 285 | 8 606 | 194 488 | 0 |
| TOTAL | 12 286 409 | 13 122 649 | 12 484 107 | 11 503 315 | 14 227 312 | 11 639 060 | 11 207 052 | 9 513 623 | 9 429 027 | 10 730 141 | 10 155 069 | 10 952 122 | 8 354 470 |

∨ Cifras preliminares

FUENTE: SUNAT. www.sunat.gob.pe

ELABORACION: BCRP. Sede Regional Piura. Departamento de Estudios Económicos

ANEXO 6

TUMBES: EXPORTACIONES FOB POR BLOQUE ECONÓMICO Y PAISES
(US\$)

| BLOQUE ECONOMICO | 2010 | | 2011 | | | | | | | | | | |
|-------------------------|-------------------|-------------------|-------------------|-------------------|-------------------|-------------------|-------------------|------------------|------------------|-------------------|-------------------|-------------------|------------------|
| | NOV | DIC | ENE | FEB | MAR | ABR | MAY | JUN | JUL | AGO | SEP | OCT | NOV |
| I. AMÉRICA | 8 466 765 | 8 829 114 | 9 596 576 | 7 203 878 | 10 204 863 | 7 314 935 | 7 180 882 | 6 036 366 | 6 912 789 | 7 263 040 | 3 378 945 | 4 367 808 | 3 981 749 |
| TLCAN | 8 316 817 | 8 481 574 | 8 848 536 | 6 918 578 | 8 272 016 | 6 272 343 | 6 604 623 | 4 784 435 | 4 823 129 | 5 919 911 | 2 949 024 | 3 638 388 | 3 694 086 |
| Canadá | 0 | 0 | 0 | 0 | 0 | 0 | 0 | 0 | 0 | 42 598 | 0 | 60 392 | 34 560 |
| Estados Unidos | 8 316 817 | 8 481 574 | 8 848 536 | 6 918 578 | 8 272 016 | 6 272 343 | 6 604 623 | 4 784 435 | 4 823 129 | 5 877 313 | 2 949 024 | 3 577 996 | 3 659 526 |
| Mexico | 0 | 0 | 0 | 0 | 0 | 0 | 0 | 0 | 0 | 0 | 0 | 0 | 0 |
| CAN | 36 414 | 347 540 | 748 040 | 285 300 | 1 900 169 | 866 543 | 576 259 | 1 251 931 | 2 089 660 | 1 179 422 | 391 789 | 657 583 | 108 436 |
| Colombia | 4 500 | 129 376 | 683 100 | 285 300 | 1 665 064 | 524 977 | 477 750 | 1 117 115 | 2 089 660 | 903 206 | 325 743 | 396 235 | 0 |
| Ecuador | 31 914 | 218 164 | 64 940 | 0 | 235 105 | 341 566 | 98 509 | 131 316 | 0 | 276 215 | 66 046 | 261 348 | 108 436 |
| CHILE | 97 155 | 0 | 0 | 0 | 0 | 0 | 0 | 0 | 0 | 163 708 | 0 | 0 | 141 888 |
| PANAMÁ | 0 | 0 | 0 | 0 | 32 677 | 0 | 0 | 0 | 0 | 0 | 0 | 0 | 37 339 |
| Resto de América | 16 380 | 0 | 0 | 0 | 0 | 176 049 | 0 | 0 | 0 | 0 | 38 132 | 71 837 | 0 |
| II. EUROPA | 3 674 345 | 3 549 183 | 1 993 292 | 3 717 144 | 3 543 961 | 3 335 732 | 3 366 469 | 2 327 353 | 2 336 131 | 3 043 993 | 6 139 580 | 4 977 435 | 3 937 368 |
| UNIÓN EUROPEA | 3 674 345 | 3 549 183 | 1 993 292 | 3 717 144 | 3 543 961 | 3 335 732 | 3 366 469 | 2 327 353 | 2 336 131 | 3 043 993 | 6 097 108 | 4 977 435 | 3 937 368 |
| Alemania | 139 860 | 157 140 | 54 000 | 118 800 | 32 400 | 0 | 0 | 0 | 0 | 0 | 0 | 0 | 0 |
| Bélgica | 147 290 | 243 800 | 35 057 | 200 855 | 175 284 | 440 143 | 688 638 | 276 297 | 0 | 347 525 | 185 491 | 25 272 | 348 100 |
| España | 1 745 439 | 941 386 | 1 082 253 | 1 255 330 | 1 915 029 | 2 358 176 | 2 094 267 | 1 518 517 | 2 178 866 | 1 723 164 | 1 258 998 | 1 149 984 | 1 814 422 |
| Francia | 1 344 920 | 1 901 290 | 655 284 | 1 829 448 | 1 017 523 | 196 932 | 332 703 | 396 496 | 0 | 641 181 | 4 013 690 | 3 225 541 | 1 502 477 |
| Italia | 210 146 | 0 | 0 | 135 100 | 269 533 | 0 | 0 | 73 925 | 75 868 | 0 | 0 | 0 | 0 |
| Países Bajos | 86 689 | 164 867 | 166 698 | 177 610 | 75 600 | 283 705 | 12 636 | 0 | 25 272 | 332 123 | 638 928 | 576 638 | 272 369 |
| Resto de la UE | 0 | 140 700 | 0 | 0 | 58 592 | 56 775 | 238 224 | 62 118 | 56 126 | 0 | 0 | 0 | 0 |
| RESTO EUROPA | 0 | 0 | 0 | 0 | 0 | 0 | 0 | 0 | 0 | 0 | 42 472 | 0 | 0 |
| III. ASIA | 145 299 | 531 931 | 676 049 | 348 353 | 285 538 | 1 039 594 | 789 848 | 1 402 878 | 736 190 | 522 270 | 679 016 | 1 606 880 | 444 467 |
| China | 0 | 0 | 0 | 0 | 24 030 | 129 893 | 190 528 | 399 127 | 114 743 | 0 | 23 220 | 23 220 | 0 |
| Japón | 145 299 | 155 978 | 178 097 | 221 834 | 205 266 | 224 227 | 264 684 | 152 303 | 176 351 | 117 664 | 137 102 | 183 874 | 160 983 |
| Hong Kong | 0 | 0 | 4 | 0 | 0 | 0 | 0 | 0 | 0 | 0 | 0 | 0 | 0 |
| Taiw an | 0 | 0 | 241 548 | 0 | 0 | 237 839 | 0 | 0 | 0 | 0 | 0 | 0 | 31 160 |
| Resto de Asia | 0 | 375 954 | 256 400 | 126 519 | 56 242 | 447 635 | 334 636 | 851 448 | 445 096 | 404 607 | 518 695 | 1 399 786 | 252 324 |
| IV. OCEANÍA | 0 | 212 421 | 218 191 | 233 941 | 231 951 | 0 | 0 | 0 | 0 | 0 | 0 | 0 | 0 |
| TOTAL | 12 286 409 | 13 122 649 | 12 484 107 | 11 503 315 | 14 266 312 | 11 690 260 | 11 337 198 | 9 766 596 | 9 985 110 | 10 829 303 | 10 197 541 | 10 952 122 | 8 363 584 |

† Cifras preliminares

FUENTE: SUNAT. www.sunat.gob.pe

ELABORACION: BCRP. Sede Regional Piura. Departamento de Estudios Económicos

ANEXO 7

**TUMBES: IMPORTACIONES POR USO O DESTINO ECONOMICO 1/
(US\$)**

| RUBROS | 2010 | | 2010 | 2011 | | | | | | | | | | |
|---|-------------------|------------------|--------------------|-------------------|------------------|-------------------|-------------------|------------------|------------------|------------------|------------------|-------------------|-------------------|------------------|
| | NOV | DIC | ENE-DIC | ENE | FEB | MAR | ABR | MAY | JUN | JUL | AGO | SEP | OCT | NOV |
| I. BIENES DE CONSUMO | 6 146 650 | 4 714 415 | 65 843 121 | 6 045 716 | 5 245 917 | 7 652 646 | 6 991 895 | 5 500 740 | 3 965 457 | 4 201 038 | 5 280 503 | 5 604 861 | 6 726 981 | 5 260 535 |
| Bienes de consumo no duradero | 3 619 181 | 2 139 853 | 42 499 552 | 3 463 062 | 3 719 211 | 6 020 544 | 4 851 097 | 3 734 366 | 2 673 134 | 2 680 959 | 3 361 582 | 3 730 123 | 4 824 730 | 3 468 536 |
| Bienes de consumo duradero | 2 527 468 | 2 574 562 | 23 343 569 | 2 582 654 | 1 526 706 | 1 632 102 | 2 140 798 | 1 766 374 | 1 292 323 | 1 520 079 | 1 918 922 | 1 874 738 | 1 902 251 | 1 791 999 |
| II. MATERIAS PRIMAS Y PRODUCTOS INTERMEDIOS | 2 470 079 | 3 114 247 | 31 327 288 | 2 040 724 | 2 745 746 | 2 897 577 | 2 810 580 | 2 743 141 | 2 673 770 | 2 617 094 | 2 828 248 | 3 586 883 | 5 144 192 | 2 217 025 |
| Combustibles, lubricantes y prod. conexos | 7 147 | 20 643 | 27 966 | 932 | 0 | 1 | 0 | 23 845 | 1 195 | 4 | 46 448 | 1 018 263 | 2 634 938 | 8 |
| Materia prima para la agricultura | 572 035 | 546 569 | 6 288 927 | 452 488 | 639 735 | 1 044 227 | 897 262 | 574 819 | 416 613 | 522 947 | 610 931 | 612 732 | 607 498 | 447 246 |
| Materia prima para la industria | 1 890 896 | 2 547 035 | 25 010 395 | 1 587 303 | 2 106 011 | 1 853 348 | 1 913 317 | 2 144 477 | 2 255 963 | 2 094 143 | 2 170 869 | 1 955 888 | 1 901 755 | 1 769 771 |
| III. BIENES DE CAPITAL Y MATERIALES DE CONSUMO | 1 574 395 | 1 975 425 | 20 960 034 | 2 358 325 | 1 183 231 | 622 869 | 1 285 578 | 784 266 | 484 355 | 1 037 911 | 755 381 | 1 252 668 | 1 764 186 | 1 098 761 |
| Para la agricultura | 0 | 73 076 | 233 790 | 215 | 23 100 | 980 | 34 650 | 0 | 0 | 718 | 34 700 | 63 855 | 59 925 | 883 |
| Para la construcción | 1 423 852 | 1 732 673 | 14 212 025 | 1 084 339 | 862 034 | 303 457 | 424 006 | 599 528 | 248 409 | 366 880 | 220 415 | 509 197 | 892 792 | 444 806 |
| Para la industria | 150 543 | 167 738 | 5 518 809 | 119 668 | 295 003 | 318 432 | 805 468 | 170 738 | 213 746 | 633 185 | 500 266 | 678 497 | 787 784 | 653 071 |
| Equipo de Transporte | 0 | 1 939 | 995 410 | 1 154 104 | 3 093 | 0 | 21 455 | 14 000 | 22 200 | 37 129 | 0 | 1 120 | 23 685 | 0 |
| IV. OTROS BIENES | 0 | 0 | 6 835 | 0 | 0 | 0 | 0 | 0 | 0 | 0 | 0 | 0 | 0 | 0 |
| TOTAL | 10 191 124 | 9 804 087 | 118 137 278 | 10 444 765 | 9 174 893 | 11 173 093 | 11 088 053 | 9 028 148 | 7 123 582 | 7 856 043 | 8 864 133 | 10 444 413 | 13 635 358 | 8 576 321 |

1/ Cifras preliminares

FUENTE: SUNAT. www.sunat.gob.pe

ELABORACION: BCRP. Sede Regional Piura. Departamento de Estudios Económicos

ANEXO 8

TUMBES: INGRESOS CORRIENTES DEL GOBIERNO CENTRAL
(Miles de nuevos soles)

| | 2010 | | 2011 | | | | | | | | | | |
|------------------------------------|--------------|--------------|---------------|--------------|--------------|--------------|--------------|--------------|--------------|--------------|--------------|--------------|--------------|
| | NOV | DIC | ENE | FEB | MAR | ABR | MAY | JUN | JUL | AGO | SEP | OCT | NOV |
| I. Ingresos Tributarios | 8 101 | 9 825 | 10 218 | 8 652 | 9 761 | 9 509 | 7 980 | 7 112 | 6 853 | 7 839 | 9 125 | 9 761 | 8 317 |
| 1. Impuesto a la Renta | 1 157 | 1 539 | 1 803 | 1 443 | 1 862 | 1 895 | 1 318 | 1 383 | 1 501 | 1 553 | 1 510 | 1 814 | 1 732 |
| . Personas Naturales | 256 | 380 | 455 | 300 | 381 | 394 | 409 | 334 | 408 | 421 | 350 | 546 | 403 |
| . Personas Jurídicas | 873 | 1 116 | 1 312 | 1 111 | 1 114 | 779 | 799 | 936 | 993 | 1 113 | 1 136 | 1 210 | 1 200 |
| . Regularización | 27 | 44 | 37 | 32 | 367 | 722 | 110 | 114 | 100 | 20 | 25 | 59 | 129 |
| 2. Impuesto a la Importación | 140 | 198 | 161 | 139 | 120 | 131 | 201 | 121 | 83 | 113 | 115 | 135 | 109 |
| 3. Impuesto a la Prod. y Cons. | 6 373 | 7 482 | 7 852 | 6 630 | 7 392 | 6 753 | 6 009 | 5 087 | 4 865 | 5 772 | 6 500 | 7 353 | 6 022 |
| I.G.V. | 6 082 | 7 182 | 7 682 | 6 418 | 7 042 | 6 390 | 5 682 | 4 904 | 4 763 | 5 713 | 6 403 | 7 297 | 5 982 |
| . Operaciones Internas | 1 022 | 896 | 2 110 | 1 720 | 1 214 | 1 054 | 1 283 | 1 083 | 1 121 | 1 638 | 1 398 | 1 417 | 1 172 |
| . Operaciones Externas | 5 060 | 6 286 | 5 572 | 4 698 | 5 828 | 5 336 | 4 399 | 3 821 | 3 642 | 4 075 | 5 005 | 5 881 | 4 810 |
| I.S.C. | 291 | 301 | 169 | 212 | 351 | 363 | 327 | 183 | 102 | 58 | 97 | 56 | 40 |
| 4. Otros | 432 | 605 | 402 | 440 | 386 | 730 | 452 | 522 | 403 | 400 | 999 | 458 | 454 |
| 5. Devoluciones | 0 | 0 | 0 | 0 | 0 | 0 | 0 | 0 | 0 | 0 | 0 | | |
| II. Ingresos No Tributarios | 11 | 25 | 16 | 8 | 31 | 11 | 17 | 30 | 8 | 15 | 12 | 15 | 13 |
| TOTAL | 8 113 | 9 850 | 10 234 | 8 660 | 9 792 | 9 520 | 7 997 | 7 142 | 6 862 | 7 854 | 9 136 | 9 776 | 8 329 |

FUENTE: Superintendencia Nacional de Administración Tributaria - SUNAT

ELABORACION: BCRP. Sede Regional Piura. Departamento de Estudios Económicos

ANEXO 9

TUMBES: DEPÓSITOS Y OBLIGACIONES DEL SISTEMA FINANCIERO
(Saldos en miles de nuevos soles)

| ENTIDADES FINANCIERAS | 2010 | | 2011 | | | | | | | | | | |
|---|----------------|----------------|----------------|----------------|----------------|----------------|----------------|----------------|----------------|----------------|----------------|----------------|----------------|
| | NOV | DIC | ENE | FEB | MAR | ABR | MAY | JUN | JUL | AGO | SEP | OCT | NOV |
| I.- SISTEMA BANCARIO | 82 661 | 89 791 | 88 472 | 90 679 | 88 322 | 87 206 | 80 915 | 83 636 | 86 959 | 89 532 | 88 557 | 84 158 | 83 908 |
| A . BANCO DE LA NACIÓN | | | | | | | | | | | | | |
| B . EMPRESAS BANCARIAS | 82 661 | 89 791 | 88 472 | 90 679 | 88 322 | 87 206 | 80 915 | 83 636 | 86 959 | 89 532 | 88 557 | 84 158 | 83 908 |
| Crédito | 29 003 | 33 341 | 32 417 | 33 407 | 32 268 | 32 500 | 29 639 | 30 387 | 33 751 | 34 014 | 35 608 | 30 720 | 30 369 |
| Interbank | 8 366 | 8 355 | 10 805 | 8 716 | 9 563 | 8 851 | 9 157 | 9 902 | 10 639 | 9 847 | 9 470 | 8 557 | 7 953 |
| Scotiabank | 3 782 | 5 423 | 4 857 | 7 862 | 6 177 | 5 691 | 4 175 | 3 747 | 3 776 | 5 400 | 4 424 | 5 329 | 4 959 |
| B B V A Banco Continental | 30 806 | 31 032 | 29 337 | 29 232 | 28 579 | 29 233 | 26 189 | 26 942 | 27 249 | 26 521 | 25 789 | 26 878 | 27 657 |
| Financiero | 7 235 | 7 634 | 7 316 | 7 885 | 8 051 | 7 224 | 8 044 | 9 077 | 8 072 | 10 730 | 10 275 | 9 106 | 9 173 |
| Mi Banco | 3 468 | 4 007 | 3 740 | 3 577 | 3 683 | 3 707 | 3 711 | 3 582 | 3 472 | 3 020 | 2 992 | 3 568 | 3 797 |
| II. INSTITUCIONES DE MICROFINANZAS | 57 353 | 63 303 | 63 675 | 62 684 | 62 558 | 61 401 | 61 345 | 64 446 | 63 697 | 64 331 | 64 468 | 64 171 | 66 976 |
| CAJAS MUNICIPALES | 54 162 | 60 062 | 60 353 | 59 451 | 58 833 | 57 648 | 57 606 | 60 721 | 60 127 | 60 692 | 60 788 | 60 594 | 63 273 |
| CMAC Paíta | 108 | 274 | 227 | 448 | 305 | 246 | 281 | 258 | 335 | 366 | 442 | 497 | 477 |
| CMAC Sullana | 11 200 | 38 935 | 39 364 | 38 814 | 38 396 | 37 786 | 38 352 | 40 085 | 39 157 | 39 741 | 40 968 | 41 701 | 43 372 |
| Caja Piura | 35 589 | 12 508 | 12 282 | 12 488 | 12 852 | 12 705 | 12 410 | 12 830 | 13 691 | 13 143 | 12 521 | 11 588 | 12 508 |
| CMAC Trujillo | 7 266 | 8 344 | 8 480 | 7 701 | 7 280 | 6 911 | 6 563 | 7 548 | 6 944 | 7 442 | 6 857 | 6 807 | 6 916 |
| CR Nuestra Gente (*) | 1 835 | 1 892 | 1 908 | 1 892 | 2 345 | 2 408 | 2 440 | 2 543 | 2 375 | 2 444 | 2 584 | 2 440 | 2 440 |
| EMPRESAS FINANCIERAS | 1 355 | 1 350 | 1 413 | 1 341 | 1 380 | 1 346 | 1 299 | 1 181 | 1 195 | 1 195 | 1 096 | 1 138 | 1 263 |
| Crediscotia | 1 355 | 1 350 | 1 413 | 1 341 | 1 380 | 1 346 | 1 299 | 1 181 | 1 195 | 1 195 | 1 096 | 1 138 | 1 263 |
| TFC S A | 0 | 0 | 0 | 0 | 0 | 0 | 0 | 0 | 0 | 0 | 0 | 0 | 0 |
| Edyficar | 0 | 0 | 0 | 0 | 0 | 0 | 0 | 0 | 0 | 0 | 0 | 0 | 0 |
| Efectiva | 0 | 0 | 0 | 0 | 0 | 0 | 0 | 0 | 0 | 0 | 0 | 0 | 0 |
| TOTAL | 140 014 | 153 095 | 152 147 | 153 362 | 150 880 | 148 607 | 142 259 | 148 082 | 150 657 | 153 863 | 153 025 | 148 329 | 150 884 |
| En M/N | 96 369 | 107 261 | 104 935 | 107 122 | 105 307 | 102 775 | 100 207 | 105 871 | 105 451 | 107 982 | 109 486 | 106 197 | 109 269 |
| En M/E | 43 645 | 45 834 | 47 212 | 46 240 | 45 573 | 45 832 | 42 052 | 42 210 | 45 206 | 45 881 | 43 539 | 42 132 | 41 615 |

FUENTE: SUPERINTENDENCIA DE BANCA Y SEGUROS

ELABORACIÓN: BCRP. Sede regional Piura. Departamento de Estudios Económicos

ANEXO 10

**TUMBES: CRÉDITO DEL SISTEMA FINANCIERO
(Saldos en miles de nuevos soles)**

| ENTIDADES FINANCIERAS | 2010 | | 2011 | | | | | | | | | | |
|---|----------------|----------------|----------------|----------------|----------------|----------------|----------------|----------------|----------------|----------------|----------------|----------------|----------------|
| | NOV | DIC | ENE | FEB | MAR | ABR | MAY | JUN | JUL | AGO | SEP | OCT | NOV |
| I.- SISTEMA BANCARIO | 241 624 | 238 655 | 239 843 | 239 521 | 244 529 | 246 280 | 247 218 | 248 978 | 248 084 | 254 807 | 260 824 | 257 138 | 259 299 |
| A . BANCO DE LA NACIÓN | | | | | | | | | | | | | |
| B . EMPRESAS BANCARIAS | 241 624 | 238 655 | 239 843 | 239 521 | 244 529 | 246 280 | 247 218 | 248 978 | 248 084 | 254 807 | 260 824 | 257 138 | 259 299 |
| Crédito | 69 658 | 68 267 | 67 687 | 68 004 | 69 677 | 70 660 | 72 408 | 72 820 | 73 684 | 75 799 | 79 702 | 82 963 | 85 166 |
| Interbank | 13 297 | 12 756 | 12 467 | 12 164 | 12 148 | 12 045 | 11 760 | 12 735 | 13 364 | 14 946 | 14 506 | 10 998 | 11 463 |
| Scotiabank | 24 748 | 24 891 | 23 863 | 23 748 | 23 806 | 23 583 | 22 995 | 23 165 | 23 294 | 25 890 | 26 964 | 26 991 | 27 702 |
| B B V A Banco Continental | 56 246 | 57 036 | 62 270 | 62 097 | 64 515 | 65 585 | 64 480 | 65 372 | 64 095 | 63 999 | 64 998 | 64 675 | 65 373 |
| Financiero | 47 275 | 46 977 | 46 983 | 47 269 | 47 524 | 47 560 | 48 314 | 47 594 | 46 408 | 46 305 | 46 292 | 42 816 | 40 627 |
| Mi Banco | 30 399 | 28 729 | 26 573 | 26 239 | 26 860 | 26 848 | 27 262 | 27 291 | 27 238 | 27 870 | 28 361 | 28 695 | 28 968 |
| II. INSTITUCIONES DE MICROFINANZAS | 204 602 | 201 677 | 198 847 | 204 591 | 211 326 | 213 900 | 217 846 | 214 888 | 216 349 | 221 594 | 228 133 | 241 638 | 248 242 |
| CAJAS MUNICIPALES | 166 205 | 161 466 | 157 367 | 161 774 | 166 923 | 169 005 | 170 761 | 166 612 | 166 665 | 171 826 | 176 417 | 187 783 | 192 384 |
| CMAC Paita | 4 698 | 4 797 | 5 060 | 5 276 | 5 744 | 5 814 | 5 721 | 5 434 | 5 711 | 6 249 | 6 562 | 6 862 | 6 980 |
| CMAC Sullana | 84 870 | 82 592 | 78 871 | 80 881 | 83 366 | 84 366 | 86 004 | 83 371 | 83 410 | 86 067 | 89 077 | 98 628 | 101 819 |
| Caja Piura | 55 875 | 54 284 | 54 390 | 56 361 | 58 309 | 58 915 | 59 610 | 58 722 | 60 032 | 62 300 | 64 086 | 65 519 | 66 675 |
| CMAC Trujillo | 20 762 | 19 793 | 19 045 | 19 256 | 19 504 | 19 911 | 19 425 | 19 086 | 17 512 | 17 210 | 16 692 | 16 774 | 16 911 |
| CR Nuestra Gente | 12 923 | 12 978 | 13 456 | 13 851 | 14 086 | 14 125 | 14 409 | 14 449 | 14 705 | 14 789 | 15 226 | 14 834 | 14 583 |
| Edpyme Efectiva | 0 | 0 | 0 | 0 | 0 | 0 | 0 | 0 | 0 | 0 | 0 | 0 | |
| EMPRESAS FINANCIERAS | 25 474 | 27 234 | 28 024 | 28 966 | 30 317 | 30 770 | 32 677 | 33 827 | 34 979 | 34 979 | 36 490 | 38 076 | 40 166 |
| Crediscotia | 19 251 | 20 661 | 21 482 | 22 483 | 23 778 | 24 797 | 26 024 | 27 020 | 27 968 | 27 968 | 29 519 | 30 857 | 32 701 |
| TFC S A | 1 175 | 1 153 | 1 129 | 1 084 | 1 068 | 744 | 983 | 949 | 949 | 949 | 912 | 916 | 916 |
| Edyficar | 760 | 725 | 639 | 558 | 455 | 0 | 0 | 0 | 0 | 0 | 0 | 0 | 0 |
| Efectiva | 4 287 | 4 694 | 4 775 | 4 840 | 5 016 | 5 229 | 5 670 | 5 859 | 6 063 | 6 063 | 6 059 | 6 303 | 6 548 |
| TOTAL | 446 225 | 440 332 | 438 690 | 444 112 | 455 855 | 460 181 | 465 063 | 463 867 | 464 433 | 476 402 | 488 956 | 498 776 | 507 542 |
| En M/N | 374 240 | 368 072 | 366 736 | 371 558 | 381 710 | 385 174 | 391 537 | 388 238 | 389 624 | 397 140 | 405 570 | 420 352 | 427 417 |
| En M/E | 71 985 | 72 260 | 71 954 | 72 553 | 74 145 | 75 006 | 73 526 | 75 628 | 74 809 | 79 262 | 83 386 | 78 424 | 80 124 |

FUENTE: SUPERINTENDENCIA DE BANCA Y SEGUROS

ELABORACIÓN: BCRP. Sede regional Piura. Departamento de Estudios Económicos

ANEXO 11

TUMBES: CARTERA PESADA EN EL SISTEMA
(En porcentajes)

| ENTIDADES FINANCIERAS | 2010 | | 2011 | | | | | | | | | | |
|--|-------------|-------------|-------------|-------------|-------------|-------------|-------------|-------------|-------------|-------------|-------------|-------------|-------------|
| | NOV | DIC | ENE | FEB | MAR | ABR | MAY | JUN | JUL | AGO | SEP | OCT | NOV |
| A. BANCO DE LA NACIÓN* | 0,50 | 0,50 | 0,4 | 0,40 | 0,40 | 0,40 | 0,50 | 0,40 | 0,30 | 0,40 | 0,40 | 0,40 | 0,44 |
| B. BANCA MULTIPLE | 3,90 | 3,50 | 4,20 | 4,20 | 4,50 | 4,10 | 4,60 | 4,30 | 4,70 | 4,90 | 4,80 | 5,30 | 5,34 |
| C. INSTITUCIONES DE MICROFINANZAS | | | | | | | | | | | | | |
| . CAJAS MUNICIPALES | 5,20 | 4,90 | 4,90 | 5,20 | 5,00 | 5,00 | 5,10 | 4,60 | 4,90 | 4,90 | 5,20 | 5,50 | 5,54 |
| . CAJAS RURALES | 2,80 | 1,90 | 2,20 | 2,10 | 2,50 | 2,70 | 3,20 | 3,40 | 3,10 | 3,10 | 3,30 | 2,90 | 2,94 |
| . EDPYME | nd | nd | nd | nd | nd | nd | nd | nd | nd | nd | - | - | - |
| . EMPRESAS FINANCIERAS | 4,10 | 3,90 | 4,10 | 3,50 | 3,90 | 4,00 | 3,70 | 3,80 | 3,30 | 3,30 | 3,00 | 2,70 | 2,74 |
| TOTAL | 4,10 | 3,80 | 4,10 | 4,20 | 4,30 | 4,10 | 4,40 | 4,00 | 4,30 | 4,40 | 4,50 | 4,70 | 4,75 |

* Sólo considera los créditos de consumo

FUENTE : Superintendencia de Banca y Seguros (SBS)

ELABORACIÓN: Dpto. de Estudios Económicos BCRP - Sede Regional Piura

Ficha Técnica

Metodología del Cálculo del Indicador de Actividad Económica Regional

Cálculo del Indicador Regional

El Indicador de Actividad Económica Regional es un indicador parcial de corto plazo, que busca medir el desenvolvimiento de la economía departamental, a partir de la evolución de la actividad de los principales sectores. Los sectores considerados representan el 41,5 por ciento del Valor Agregado Bruto del departamento, publicado por el INEI.

El indicador se obtiene mediante la agregación ponderada de los índices sectoriales, utilizando como factor de ponderación la estructura porcentual anual del VAB del año 2007, calculado por el INEI.

$$\text{Ind. Act. Eco. Reg.} = \sum_{i=1}^n I_{\text{sector } i(t)} * w_i$$

I_i = Índice del sector i en el período (mes) t
 n = Número de sectores que componen el índice
 w_i = Peso relativo ponderado del sector i en base a su contribución al PBI departamental 2007.

Lo sectores que incluye el indicador son: agropecuario, pesca, manufactura, electricidad y agua, construcción, servicios gubernamentales y servicios financieros. En algunos casos, el valor de producción es virtualmente total (agricultura, pesca, electricidad y agua) y en otros (manufactura) parcial y aproximado a través de una muestra representativa.

Fuentes de información sectoriales:

- Para el sector agropecuario, el Ministerio de Agricultura. Para pesca, la información sobre pescado en estado fresco proviene de la Dirección Regional de Pesquería, mientras que la de congelado se obtiene del Ministerio de la Producción (boletín mensual).
- Para el sector manufactura, la única fuente es el Ministerio de la Producción que reporta mensualmente el dato de producción de

congelado, dado que ésta es la única actividad industrial relevante en Tumbes.

- Para el sector electricidad y agua, las fuentes son: el Organismo Supervisor de la Inversión en Energía y Minería (Osinergmin) y la empresa Aguas de Tumbes S.A., respectivamente.
- Para el sector construcción, la fuente es la empresa Cementos Pacasmayo S.A.A..
- Para los sectores servicios gubernamentales y servicios financieros, las fuentes son el Ministerio de Economía y Finanzas (Sistema Integrado de Administración Financiera del Sector Público SIAF-SP) y la Superintendencia de Banca, Seguros y AFP, respectivamente.

Metodología sectorial

- El índice de los sectores agropecuario, pesca, hidrocarburos, manufactura, electricidad y agua, se calcula en base al Valor Bruto de Producción, de la siguiente manera:

$$\text{Índice sector } i = \left[\frac{VBP_{it}}{VBP_i \text{ prom. 2007}} \right] \times 100$$

en donde:

i = Sector analizado

VBP_{it} = Valor Bruto de la Producción del sector i del mes t a precios de 1994.

$VBP_i \text{ prom. 2007}$ = Valor Bruto de Producción promedio 2007 del sector i a precios de 1994.

- El valor bruto de producción (VBP) de los sectores agropecuario, pesca, manufactura, electricidad y agua, se obtiene de la aplicación de los precios del año base (1994), a los volúmenes de producción de los sectores respectivos. Los precios del año base son los utilizados por la Dirección Nacional de Cuentas Nacionales del INEI.

- El VBP del sector construcción se estima de manera indirecta y se utiliza como información básica los despachos de cemento. En consecuencia, queda por fuera el dato de movimiento del sector atribuible a obra pública en infraestructura vial, que utiliza intensivamente asfalto y otros insumos.
- El VBP del sector servicios gubernamentales se calcula a partir del gasto en *Remuneraciones* y compra de *Bienes y Servicios* del Gobierno Regional, que se deflactan a precios del año 1994, utilizando el IPC de Lima Metropolitana. La fuente es el Ministerio de Economía y Finanzas.

El VBP del sector Servicios Financieros se calcula a partir de la sumatoria de los saldos de intermediación (créditos directos y depósitos) de las instituciones financieras que operan en el departamento, deflactados a precios de 1994, utilizando el IPC.

**Estructura del Indicador de Actividad
Económica Regional**

| Sectores | Ponderación (%) /1 |
|---------------------------|--------------------|
| Agropecuario | 7.0% |
| Pesca | 5.8% |
| Manufactura | 5.7% |
| Construcción | 5.9% |
| Electricidad y agua | 1.5% |
| Servicios gubernamentales | 13.8% |
| Servicios financieros /2 | 1.8% |
| Total | 41.5% |

/1 Peso relativo en la estructura del VAB departamental calculado por el INEI para el año 2007

/2 Corresponde al peso del sector financiero en el VAB nacional