



BANCO CENTRAL DE RESERVA DEL PERÚ

**SUCURSAL PIURA**

**SÍNTESIS ECONÓMICA DE TUMBES  
SETIEMBRE 2011<sup>1</sup>**

**DEPARTAMENTO ESTUDIOS ECONÓMICOS**

---

<sup>1</sup> En la preparación de este documento intervinieron Mario Alvarado Tabacchi, Rosario Alama Salazar, Bersabeth Palacios Patrón y Kiel Arroyo Labán.

## **CONTENIDO**

RESEÑA INTRODUCTORIA.....	2
I. ACTIVIDAD PRODUCTIVA.....	3
1.1. Producción.....	3
1.1.1 Producción Agropecuaria.....	3
1.1.2 Producción Pesquera.....	8
1.1.3. Producción Manufacturera.....	8
1.1.4. Construcción.....	9
1.1.5 Electricidad.....	9
II. SECTOR EXTERNO.....	10
2. 1. Exportaciones.....	10
2. 2. Importaciones.....	14
III. FINANZAS PÚBLICAS.....	16
3.1. Gobierno Central.....	16
3.2. Gobierno Regional.....	16
IV. MONEDA Y CRÉDITO.....	18
4.1. Depósitos del Sistema Financiero.....	18
4.2. Crédito del Sistema Financiero.....	19
4.3. Crédito a la pequeña y microempresa.....	21
V. INFORMACIÓN ESTADÍSTICA.....	22
Anexo 1: Producción Agropecuaria.....	23
Anexo 2: Producción Pesquera.....	24
Anexo 3: Exportaciones FOB por Grupo de Producto.....	25
Anexo 4: Exportaciones de Productos Tradicionales.....	26
Anexo 5: Exportaciones de Productos No Tradicionales.....	27
Anexo 6: Exportaciones FOB por Bloque Económico y Países.....	28
Anexo 7: Importaciones por uso o destino económico.....	29
Anexo 8: Ingresos Corrientes del Gobierno Central.....	30
Anexo 9: Depósitos y Obligaciones del Sistema Financiero.....	31
Anexo 10 Crédito del Sistema Financiero.....	32
Anexo 11: Cartera Pesada en el Sistema Financiero.....	33
Ficha Técnica.....	34

DIRECCIÓN EN INTERNET

<http://www.bcrp.gob.pe>

## **RESEÑA INTRODUCTORIA**

En el período enero-setiembre, el **Indicador de Actividad Económica Regional** de Tumbes creció 2,6 por ciento respecto a similar período del año anterior debido a la expansión de los sectores agropecuario (15,0 por ciento), pesquero (5,7 por ciento), manufacturero (21,3 por ciento), servicios gubernamentales (0,3 por ciento) y servicios financieros (11,7 por ciento). En contraste, decrecieron los sectores de construcción (-3,3 por ciento) y electricidad y agua (-1,5 por ciento).

En setiembre, las **exportaciones** del departamento de Tumbes fueron de US\$10,2 millones, siendo superiores en 46,8 por ciento a las de igual mes del año pasado, básicamente, por la mayor oferta de productos no tradicionales (46,9 por ciento

de crecimiento).

En el mes bajo análisis, los **ingresos corrientes del Gobierno Central** bordearon los S/9,1 millones, resultando menores en 12,8 por ciento con relación a similar período del 2010. Esto obedeció a la caída en la recaudación del impuesto general a las ventas por operaciones externas (-28,3 por ciento). De otro lado, el **gasto mensual del gobierno regional** se contrajo en 43,0 por ciento.

En relación con el **sistema financiero**, los **depósitos** y los **créditos** aumentaron en 12,1 y 10,5 por ciento, respectivamente, en comparación con setiembre del año anterior. En cuanto a la **mora**, ésta fue del 4,3 por ciento.

## I. ACTIVIDAD PRODUCTIVA

### 1.1. Producción

En el período enero-setiembre, el **Indicador de Actividad Económica Regional** de Tumbes creció 2,6 por ciento respecto a similar período del año anterior<sup>1</sup> debido a la expansión de los sectores agropecuario (15,0 por ciento), pesquero

(5,7 por ciento), manufacturero (21,3 por ciento), servicios gubernamentales (0,3 por ciento) y servicios financieros (11,7 por ciento). En contraste, decrecieron los sectores de construcción (-3,3 por ciento) y electricidad y agua (-1,5 por ciento).

**CUADRO N° 1**  
**INDICADOR DE ACTIVIDAD ECONÓMICA REGIONAL 1/ 2/**  
**(Variación porcentual respecto a similar período del año anterior)**

Sector	Ponderación 3/	2011
		Enero-Setiembre
<b>Agropecuario</b>	<b>7.0</b>	<b>15.0</b>
Agricultura	6.1	15.2
Pecuario	0.9	8.2
<b>Pesca</b>	<b>5.8</b>	<b>5.7</b>
<b>Manufactura</b>	<b>5.7</b>	<b>21.3</b>
Primaria	5.7	21.3
<b>Construcción</b>	<b>5.9</b>	<b>- 3.3</b>
<b>Electricidad y agua</b>	<b>1.5</b>	<b>- 1.5</b>
<b>Servicios gubernamentales</b>	<b>13.8</b>	<b>0.3</b>
<b>Servicios financieros</b>	<b>1.8</b>	<b>11.7</b>
<b>TOTAL</b>	<b>41.5</b>	<b>2.6</b>

1/ Es un indicador parcial de la actividad económica de la región que alcanza una cobertura de 41,5 por ciento del valor agregado bruto de la producción regional según cifras del INEI

2/ Cuadro actualizado con información al 18 de noviembre de 2011

3/ Corresponde a la estructura productiva de la región para el año 2007 según cifras del INEI. En el caso de los servicios financieros se considera como ponderación el promedio nacional para dicho año (1,8 por ciento).

**Fuente:** Ministerio de Agricultura, Ministerio de la Producción, Cementos Pacasmayo, OSINERMIN, Aguas de Tumbes, MEF-SIAF, SBS.

**Elaboración:** BCRP, Sucursal Piura

#### 1.1.1. Producción Agropecuaria

En setiembre, la **actividad agropecuaria** creció 16,5 por ciento con relación a similar mes del año anterior, en virtud a expansiones de los subsectores agrícola

(16,1 por ciento) y pecuario (22,0 por ciento). En lo que va del año, el sector creció 15,0 por ciento.

**CUADRO N° 2**  
**VALOR BRUTO DE PRODUCCIÓN AGROPECUARIO**  
**(Variación real 1/)**

	SETIEMBRE		ENE - SET	
	2010	2011	2010	2011
Subsector Agrícola	29.6	16.1	16.0	15.2
Subsector Pecuario	-3.7	22.0	5.6	8.2
<b>Sector Agropecuario</b>	<b>26.7</b>	<b>16.5</b>	<b>15.7</b>	<b>15.0</b>

1/ Respecto al mismo mes o período del año anterior

FUENTE: Dirección Regional de Agricultura de Tumbes

ELABORACIÓN: BCRP, Sede Regional Piura - Dpto. de Estudios Económicos

1 A fin de interpretar adecuadamente el crecimiento del Indicador de Actividad Económica Regional, éste debe entenderse, en sentido estricto, como el aporte al crecimiento global de los sectores (principalmente primarios y secundarios) incluidos en el indicador. Vale decir, estos sectores crecieron en 6,3 por ciento, pero como su peso relativo en el PBI es de 41,5 por ciento, su contribución conjunta al crecimiento regional es de 2,6 por ciento ( $6,3\% \times 0.415$ ).

**CUADRO N° 3**  
**PRODUCCIÓN DE PRINCIPALES PRODUCTOS AGRÍCOLAS 1/**  
**(en TM)**

CULTIVO	SEPTIEMBRE			ENERO - SEPTIEMBRE		
	2010	2011	Var. %	2010	2011	Var. %
Arroz	700	20	- 97.2	80 303	84 569	5.3
Cacao	17	53	207.8	202	333	65.3
Frijol Caupí	1	4	220.0	142	54	- 61.8
Limón	167	593	256.0	3 198	7 925	147.8
Maíz Amarillo Duro	39	29	- 25.9	4 522	718	- 84.1
Maíz Choclo	159	119	- 25.2	571	940	64.7
Mango	0	0	n.d.	187	322	72.3
Plátano	6 161	7 816	26.9	60 577	72 101	19.0
Soya	12	12	- 2.4	33	72	119.9
Yuca	40	68	70.0	534	447	- 16.3

1/ Cifras preliminares

FUENTE: Dirección Regional de Agricultura de Tumbes

ELABORACIÓN: BCRP, Sede Regional Piura - Dpto. de Estudios Económicos

El subsector agrícola creció a raíz principalmente de la mayor producción de plátano (26,9 por ciento) y limón (256,0 por ciento). En el primero de estos cultivos se

ha logrado controlar la plaga de la “mancha roja” en tanto que el mercado internacional del banano orgánico mantiene un desempeño satisfactorio.

**Gráfico N° 1**  
**Producción de Plátano (miles TM)**

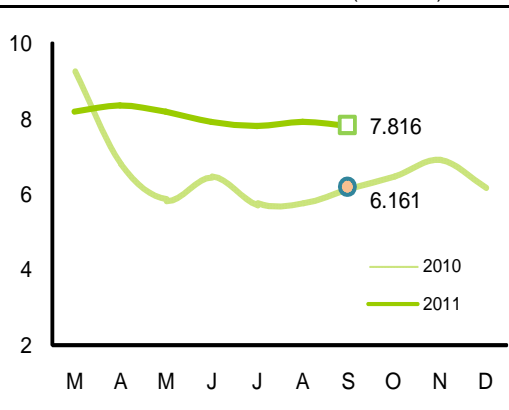

Fuente: OIA Tumbes

Elaboración: BCRP Piura - Est. Econ.

**Gráfico N° 2**  
**Producción de Arroz Cáscara (miles TM)**

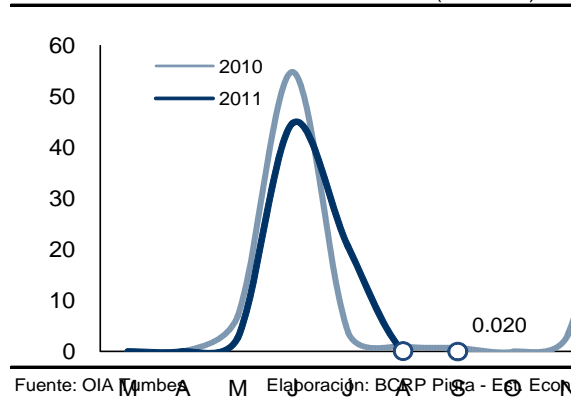

Fuente: OIA Tumbes

Elaboración: BCRP Piura - Est. Econ.

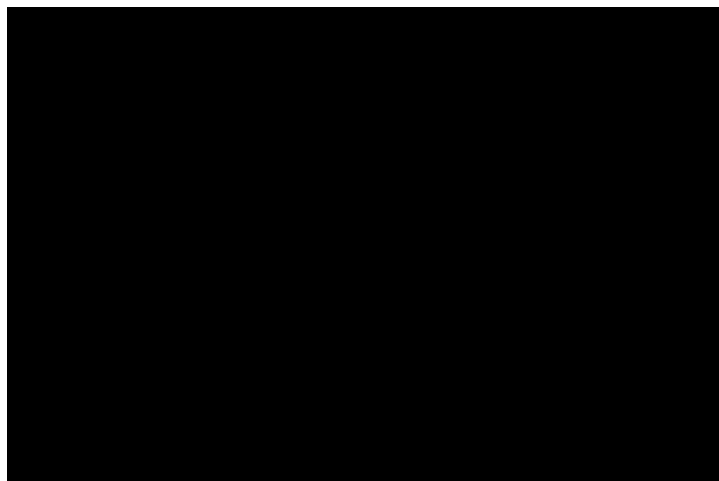

Los dos principales cultivos de la región han mantenido precios en chacra mayores a los de setiembre del 2010. Así, el precio del

arroz mostró un incremento del 25,0 por ciento, en tanto que el precio del plátano aumentó en 9,7 por ciento.

**CUADRO N° 4  
PRECIOS EN CHACRA  
(Nuevos soles por Kg.)**

Cultivos	SEPTIEMBRE		Var. %
	2010	2011	
Arroz	0.92	1.15	25.0
Cacao	5.07	4.41	-13.0
Frijol Caupí	2.51	2.00	-20.2
Limón	1.78	1.54	-13.6
Maíz Amarillo Duro	0.82	0.74	-9.7
Mango	s.c.	s.c.	s.c.
Plátano	0.47	0.52	9.7
Soya	2.24	2.19	-2.3
Yuca	0.63	0.88	41.0

FUENTE: Dirección Regional de Agricultura de Tumbes

ELABORACIÓN: BCRP, Sede Reg. Piura - Dpto. Est. Económicos

**Gráfico N° 4  
Precio en Chacra del Plátano (S/. x kg)**

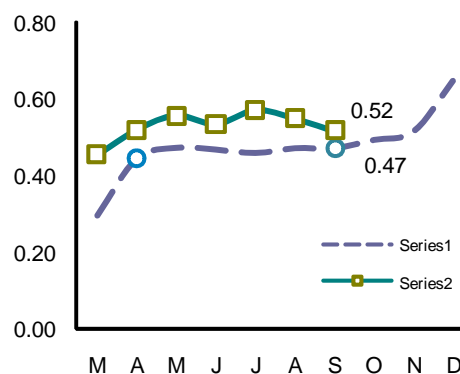

Fuente: DIA - Tumbes

Elab.: BCRP - Sede Reg. Piura

**CUADRO N° 5  
CAUDAL DE RÍOS  
(m<sup>3</sup>/seg.)**

Ríos	SEPTIEMBRE		Var. %
	2010	2011	
Río Tumbes <sup>1/</sup>	19.5	17.6	-9.6

<sup>1/</sup> Caudal promedio del mes

FUENTE: Dirección Regional de Agricultura de Tumbes.

ELABORACIÓN: BCRP Sede Regional Trujillo. Dpto Est. Económicos

En el mes bajo análisis, las siembras de cultivos transitorios se contrajeron en 60,6 por ciento con relación a igual período del año anterior. Esto obedeció a la menor instalación de arroz (-97,7 por ciento), con lo cual la superficie ejecutada de este cereal, en lo que va de la campaña (agosto-setiembre), se redujo en 15,6 por ciento.

Actualmente se enfrenta una disminución en el caudal del río Tumbes respecto de similar época del año pasado, habida cuenta de menores precipitaciones pluviales en la parte sur de Ecuador. No obstante, existe la expectativa de que las condiciones hídricas se normalicen a partir de noviembre.

**CUADRO Nº 6**  
**SUPERFICIE SEMBRADA 1/**  
**(Has)**

CULTIVO	SEPTIEMBRE		CAMPAÑA AGRÍCOLA 2/	
	2010	2011	2010-2011	2011-2012
<b>CULTIVOS TRANSITORIOS</b>	<b>921</b>	<b>363</b>	<b>7 384</b>	<b>6 496</b>
Arroz	858	20	7 242	6 112
Frijol Caupí	2	4	2	6
Maíz Amarillo Duro	17	29	42	36
Maíz Choclo	18	119	34	133
Soya	4	12	7	14
Yuca	5	68	12	72
Otros	18	112	46	124
<b>CULTIVOS PERMANENTES</b>	<b>68</b>	<b>90</b>	<b>152</b>	<b>153</b>
Cacao	13	22	26	36
Limón	13	30	24	35
Mango	0	0	0	7
Plátano	42	39	103	75
<b>Total</b>	<b>989</b>	<b>453</b>	<b>7 536</b>	<b>6 649</b>

1/ Cifras preliminares

2/ De agosto a octubre

FUENTE: Dirección Regional de Agricultura de Tumbes

ELABORACIÓN: BCRP, Sede Regional Piura - Dpto. de Estudios Económicos

La actividad pecuaria se expandió en 22,0 por ciento respecto de setiembre del año anterior. A excepción de la carne de vacuno y de aves, el resto de rubros de este

subsector mostró un comportamiento positivo. En particular, la producción de carne de porcino se incrementó en 50,3 por ciento.

**CUADRO N° 7**  
**PRODUCCIÓN PECUARIA**  
**(en TM)**

ESPECIES	SEPTIEMBRE			ENERO - SEPTIEMBRE		
	2010	2011	Var %	2010	2011	Var %
Carne de Ave	14	11	-18.4	84	92	8.9
Carne de Ovino	9	9	11.2	80	78	-1.9
Carne de Porcino	51	77	50.3	445	623	40.2
Carne de Vacuno	92	87	-6.0	656	639	-2.6
Carne de Caprino	23	24	3.2	212	199	-6.3
Huevos	3	3	1.7	30	30	1.2
Leche	46	48	4.0	432	421	-2.5

FUENTE: Dirección Regional de Agricultura de Tumbes

ELABORACIÓN: BCRP Sede Regional Piura. Dpto de Estudios Económicos

**GRAFICO N° 5**  
**PARTICIPACIÓN EN EL VBP PECUARIO**  
**(ENERO - SEPTIEMBRE 2011)**

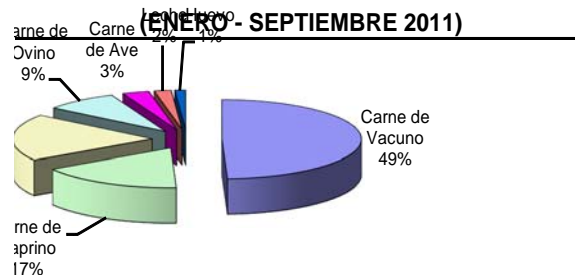

ELABORACIÓN: BCRP Sede Regional Piura. Dpto de Est. Económ.



### 1.1.2. Producción Pesquera

En setiembre, la **producción pesquera** creció 80,5 por ciento en relación con igual mes del año anterior, básicamente por el mayor desembarque para congelado (174,8 por ciento) y fresco (23,7 por ciento), debido

a condiciones oceanográficas más favorables que en similar época del año pasado. En el lapso enero-setiembre, el sector creció en 5,7 por ciento.

**CUADRO N°8  
PRODUCCIÓN PESQUERA  
(TM)**

DESTINO	SETIEMBRE			ENERO - SETIEMBRE		
	2010	2011	Var % 1/	2010	2011	Var % 1/
<b>Consumo Humano Directo</b>						
Congelado	1 240	3 407	174.8	21 824	22 707	4.0
Curado	5	5	2.1	46	40	-14.1
Fresco	1 543	1 909	23.7	9 292	10 088	8.6
<b>TOTAL</b>			<b>80.5</b>			<b>5.7</b>

1/ Variación en términos reales, a precios de 1994

FUENTE : Ministerio de la Producción. Dirección Regional de Pesquería - Tumbes

ELABORACIÓN : BCRP, Departamento de Estudios Económicos - Sede Regional Piura

### 1.1.3. Producción manufacturera

En el mes bajo análisis, la actividad manufacturera se expandió en 95,1 por ciento con relación a setiembre del año anterior. La disponibilidad de materia prima para la industria de procesamiento pesquero y acuícola mejoró notablemente, habida cuenta

de que en similar época del año pasado se enfrentó un fenómeno de La Niña de relativa intensidad. En especial, la industria langostinera más que duplicó sus niveles de actividad. De este modo, en el período enero-setiembre, el sector creció 21,3 por ciento.

**CUADRO N° 9  
PRODUCCIÓN MANUFACTURERA PRIMARIA  
(Índice de volumen físico: 1999 = 100)**

Rama de Actividad	SEPTIEMBRE			ENERO - SEPTIEMBRE		
	2010	2011	Var. %	2010	2011	Var. %
Langostino Entero	153.3	331.3	116.1	225.1	309.2	37.3
Langostino en Cola	135.2	282.6	109.1	294.9	386.6	31.1
Pescado congelado	87.5	150.4	71.8	143.7	147.3	2.5
<b>Total</b>	<b>112.6</b>	<b>219.7</b>	<b>95.1</b>	<b>201.4</b>	<b>244.3</b>	<b>21.3</b>

1/ Cifras preliminares

FUENTE: Dirección Regional de Producción de Tumbes

ELABORACIÓN: BCRP, Sede Regional Piura - Dpto. de Estudios Económicos

### 1.1.4. Construcción

En setiembre, el **sector de la construcción**, medido a través del despacho de cemento, creció en 29,7 por ciento respecto de similar mes del año anterior. En el lapso enero-

setiembre, la producción sectorial se contrajo en 3,3 por ciento.

**CUADRO N° 10**  
**PRINCIPALES INDICADORES DEL SECTOR CONSTRUCCIÓN**

	SETIEMBRE			ENERO - SETIEMBRE		
	2010	2011	Var %	2010	2011	Var %
Despacho de cemento (tm)	3 421	4 438	29.7	32 268	31 201	-3.3

1/ Variación en términos reales

FUENTE : Empresa de Cementos Pacasmayo S.A.A.

ELABORACION : BCRP, Sede Regional Piura. Dpto. de Estudios Económicos.

### 1.1.5. Electricidad y agua

En setiembre, la **producción de electricidad y agua** creció en 9,5 por ciento respecto de igual mes del año anterior, por la mayor producción de agua (69,4 por ciento), que fue

contrarrestada parcialmente por la menor generación de electricidad (-40,6 por ciento). En los nueve primeros meses del año, el sector se contrajo en 1,5 por ciento.

**CUADRO N° 11**  
**PRODUCCIÓN DE ELECTRICIDAD Y AGUA**

	SETIEMBRE			ENERO - SETIEMBRE		
	2010	2011	Var %	2010	2011	Var %
Electricidad (mwh)	6 784	4 026	-40.6	40 385	32 740	-18.9
Agua (m3)	1 478 355	2 504 256	69.4	13 317 813	14 936 508	12.2
<b>variación del sector</b>			<b>9.5</b>			<b>-1.5</b>

1/ Variación en términos reales

FUENTE : Ministerio de Energía y Minas; INEI

ELABORACION : BCRP, Sede Regional Piura. Dpto. de Estudios Económicos.

## II. SECTOR EXTERNO

### 2.1 Exportaciones

En setiembre, las **exportaciones** del departamento de Tumbes fueron de US\$10,2 millones, siendo superiores en 46,8 por ciento a las de igual mes del año pasado, básicamente, por la mayor oferta de productos no tradicionales (46,9 por ciento de crecimiento).

Se observaron aumentos significativos en la venta de frijoles y otras legumbres (3519,4 por ciento), colas de langostinos (53,2 por ciento), langostinos enteros congelados (122 por ciento) y pota congelada (170 por ciento). En contraste, disminuyeron las ventas de bananas (-16,2 por ciento) y conservas de pescado (-72,8 por ciento).

**CUADRO N° 12**  
**EXPORTACIONES DEL DEPARTAMENTO DE TUMBES POR SECTORES**  
(Valor FOB en miles de US \$)

	SETIEMBRE			ENERO - SETIEMBRE		
	2010	2011	Var %	2010	2011	Var %
<b>I. Productos Tradicionales</b>	<b>5</b>	<b>0</b>	<b>- 100.0</b>	<b>179</b>	<b>1 119</b>	<b>525.1</b>
Agropecuario	5	0	- 100.0	179	653	264.8
Minería	0	0	n.d.	0	357	n.d.
Pesquero	0	0	n.d.	0	109	n.d.
<b>II. Productos No Tradicionales</b>	<b>6 911</b>	<b>10 155</b>	<b>46.9</b>	<b>65 067</b>	<b>100 898</b>	<b>55.1</b>
Agropecuario	345	607	75.9	4 043	10 789	166.9
Pesquero	6 554	9 439	44.0	60 942	89 613	47.0
Otros	12	109	808.3	82	496	504.9
<b>Total Exportaciones</b>	<b>6 916</b>	<b>10 155</b>	<b>46.8</b>	<b>65 246</b>	<b>102 017</b>	<b>56.4</b>

FUENTE : SUNAT.

ELABORACIÓN: BCRP, Sede Regional Piura. Departamento de Estudios Económicos

En el lapso enero-setiembre, las exportaciones aumentaron en 56,4 por ciento. Los productos no tradicionales constituyeron

el 98,9 por ciento de las mismas, sobresaliendo en este caso los derivados pesqueros y acuícolas.

**GRAFICO N° 6**  
**ESTRUCTURA DE LAS EXPORTACIONES POR GRUPO DE PRODUCTO**

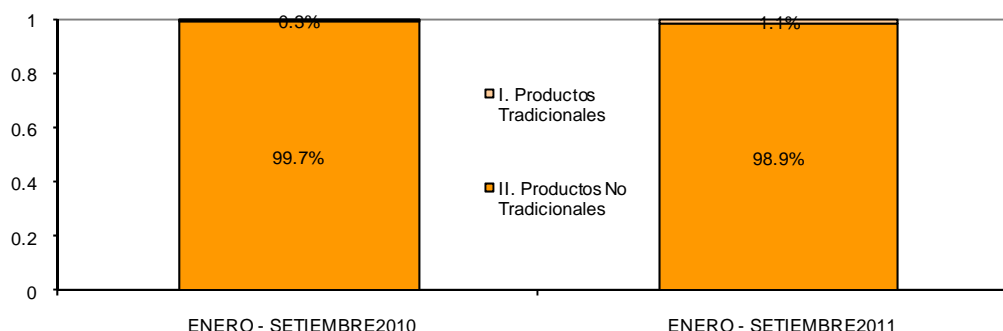

FUENTE :SUNAT.  
ELABORACIÓN: BCRP, Sede Regional Piura. Dpto.de Estudios Económicos

GRAFICO N°7  
ESTRUCTURA DE LAS EXPORTACIONES POR SECTORES DE ORIGEN

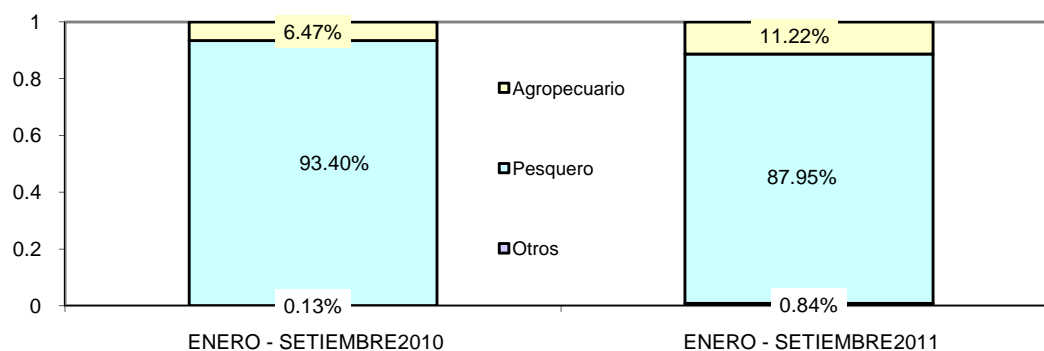

FUENTE: SUNAT

CUADRO N° 13  
EXPORTACIONES DEL DEPARTAMENTO DE TUMBES POR PRINCIPALES PRODUCTOS  
(Valor FOB en miles de US\$)

	SETIEMBRE			ENERO - SETIEMBRE		
	2010	2011	var %	2010	2011	var %
Colas de langostinos congeladas	2 479	3 798	53.2	32 574	54 838	68.3
Langostinos congelados	755	1 675	122.0	9 695	13 765	42.0
Conchas de abanico	3 038	3 511	15.6	12 556	13 655	8.8
Frijoles y otras legumbres	9	326	3 519.4	714	7 220	911.1
Pota congelada	106	285	170.0	3 208	5 534	72.5
Bananas tipo "cavendish valery"	336	282	- 16.2	3 321	3 253	- 2.0
Pescado congelado	69	102	48.9	2 205	1 207	- 45.2
Café	0	0	n.d.	175	653	273.9
Preparaciones y conservas de pescado y otros	108	29	- 72.8	639	394	- 38.4
Arroz	0	0	n.d.	0	0	n.d.
Azúcar	0	0	n.d.	0	0	n.d.
Otros	17	147	783.8	160	1 499	836.3
<b>Total Exportaciones</b>	<b>6 916</b>	<b>10 155</b>	<b>46.8</b>	<b>65 246</b>	<b>102 017</b>	<b>56.4</b>

FUENTE: SUNAT.  
ELABORACIÓN : BCRP, Sede Regional Piura. Dpto. de Estudios Económicos

En el lapso enero-setiembre de 2011, los principales países de destino presentaron la

siguiente estructura de adquisiciones, según productos:

**CUADRO N° 14**  
**ESTRUCTURA DE EXPORTACIONES POR PAÍSES DE DESTINO**  
**ENERO - SETIEMBRE 2011**

País	Principales productos	% del total	Valor FOB (millones \$)	Estructura % por país
<b>Estados Unidos</b>		<b>54.2%</b>	<b>55.3</b>	
	Colas de langostinos congeladas		46.7	84.4%
	Conchas de abanico		3.7	6.7%
	Langostinos congelados		3.0	5.4%
	Pescado congelado		1.1	2.0%
	Otros		0.8	1.4%
<b>España</b>		<b>15.1%</b>	<b>15.4</b>	
	Langostinos congelados		7.0	45.5%
	Colas de langostinos congeladas		4.2	27.3%
	Pota congelada		4.0	26.0%
	Otros		0.2	1.3%
<b>Francia</b>		<b>8.9%</b>	<b>9.1</b>	
	Conchas de abanico		7.2	79.1%
	Colas de langostinos congeladas		0.7	7.7%
	Langostinos congelados		1.2	13.2%
<b>Colombia</b>		<b>7.9%</b>	<b>8.1</b>	
	Legumbres		7.2	88.9%
	Café		0.7	8.6%
	Otros		0.2	2.5%
<b>Rusia</b>		<b>3.2%</b>	<b>3.3</b>	
	Langostinos congelados		1.6	48.5%
	Colas de langostinos congeladas		1.2	36.4%
	Pota congelada		0.5	15.2%
<b>Bélgica</b>		<b>2.3%</b>	<b>2.3</b>	
	Colas de langostinos congeladas		1.1	47.8%
	Bananas tipo "Cavendish Valery"		0.5	21.7%
	Conchas de abanico		0.4	17.4%
	Langostinos congelados		0.3	13.0%
<b>Japón</b>		<b>1.7%</b>	<b>1.7</b>	
	Bananas tipo "Cavendish Valery"		1.6	94.1%
	Pota congelada		0.1	5.9%
<b>Otros</b>		<b>6.7%</b>	<b>6.8</b>	
<b>Total</b>		<b>100.0%</b>	<b>102.0</b>	

FUENTE: SUNAT.

ELABORACION : BCRP, Sede Regional Piura. Dpto. de Estudios Económicos

En cuanto a los principales productos de exportación del departamento de Tumbes, a

continuación se consignan los principales países adquirentes:

**CUADRO N° 15**  
**EXPORTACIONES DE PRODUCTO POR PAÍSES DE DESTINO**  
**ENERO - SETIEMBRE 2011**

Producto	Principales países de destino	% del total	Valor FOB (millones \$)	Estructura % por producto
<b>Colas de langostinos</b>		<b>53.7%</b>	<b>54.8</b>	
	Estados Unidos		46.7	85.2%
	España		4.2	7.7%
	Bélgica		1.1	2.0%
	Otros		2.8	5.1%
<b>Langostinos congelados</b>		<b>13.5%</b>	<b>13.8</b>	
	España		7.0	50.7%
	Estados Unidos		3.0	21.7%
	Rusia		1.6	11.6%
	Otros		2.2	15.9%
<b>Conchas de abanico</b>		<b>13.4%</b>	<b>13.7</b>	
	Francia		7.2	52.6%
	Estados Unidos		3.7	27.0%
	Australia		0.7	5.1%
	Taiwan		0.5	3.6%
	Otros		1.6	11.7%
<b>Legumbres</b>		<b>7.1%</b>	<b>7.2</b>	
	Colombia		7.2	100.0%
<b>Pota congelada</b>		<b>5.4%</b>	<b>5.5</b>	
	España		4.0	72.7%
	Rusia		0.5	9.1%
	Otros		1.0	18.2%
<b>Bananas Cavendish Valery</b>		<b>3.2%</b>	<b>3.3</b>	
	Japón		1.5	45.5%
	Bélgica		0.5	15.2%
	Países Bajos		0.5	15.2%
	Otros		0.8	24.2%
<b>Pescado congelado</b>		<b>1.2%</b>	<b>1.2</b>	
	Estados Unidos		1.1	91.7%
	Otros		0.1	8.3%
<b>Otros</b>		<b>2.5%</b>	<b>2.5</b>	
<b>Total</b>		<b>100.0%</b>	<b>102.0</b>	

FUENTE: SUNAT.

ELABORACION : BCRP, Sede Regional Piura. Dpto. de Estudios Económicos

## 2.2. Importaciones

En setiembre, las importaciones por la aduana de Tumbes fueron de US\$10,4 millones, siendo inferiores en 20,3 por ciento respecto a las de igual mes del año pasado. Esto obedeció a las menores compras de

bienes de consumo (-24,6 por ciento) y bienes de capital (-54,0 por ciento), que contrarrestaron el incremento en materias primas y productos intermedios (21,8 por ciento).

CUADRO N° 16  
IMPORTACIONES DEL DEPARTAMENTO DE TUMBES POR GRUPO DE PRODUCTOS 1/  
(Valor FOB en miles de US \$)

	SETIEMBRE			ENERO - SETIEMBRE		
	2010	2011	Var %	2010	2011	Var %
<b>I. BIENES DE CONSUMO</b>	<b>7 433</b>	<b>5 605</b>	<b>- 24.6</b>	<b>48 821</b>	<b>50 489</b>	<b>3.4</b>
Bienes de consumo duradero	2 099	1 875	- 10.7	16 498	16 255	- 1.5
Bienes de consumo no duradero	5 334	3 730	- 30.1	32 323	34 234	5.9
<b>II. MATERIAS PRIMAS Y PRODUCTOS INTERMEDIOS</b>	<b>2 946</b>	<b>3 587</b>	<b>21.8</b>	<b>22 847</b>	<b>24 944</b>	<b>9.2</b>
Combustibles, lubricantes y productos conexos	0	1 018	n.d.	0	1 091	n.d.
Materias primas y productos intermedios para la agricultura	421	613	45.6	4 723	5 772	22.2
Materias primas y productos intermedios para la industria	2 525	1 956	- 22.5	18 124	18 081	- 0.2
<b>III. BIENES DE CAPITAL Y MATERIALES DE CONSTRUCCIÓN</b>	<b>2 719</b>	<b>1 252</b>	<b>- 54.0</b>	<b>15 004</b>	<b>9 764</b>	<b>- 34.9</b>
Bienes de capital para la agricultura	29	64	120.7	152	158	3.9
Bienes de capital para la industria	704	678	- 3.7	4 643	3 735	- 19.6
Equipos de transporte	3	1	- 66.7	990	1 253	26.6
Materiales de construcción	1 983	509	- 74.3	9 219	4 618	- 49.9
<b>IV. DIVERSOS</b>	<b>0</b>	<b>0</b>	<b>n.d.</b>	<b>7</b>	<b>0</b>	<b>- 100.0</b>
Diversos	0	0	n.d.	7	0	- 100.0
<b>TOTAL IMPORTACIONES</b>	<b>13 098</b>	<b>10 444</b>	<b>- 20.3</b>	<b>86 679</b>	<b>85 197</b>	<b>- 1.7</b>

1/ Importaciones por la aduana de Tumbes

FUENTE : SUNAT.

ELABORACIÓN: BCRP, Sede Regional Piura, Departamento de Estudios Económicos

En el lapso enero-setiembre, las importaciones disminuyeron en 1,7 por ciento respecto de similar período del año pasado.

La compra de bienes de consumo representó el 59,3 por ciento del total, frente al 29,3 por ciento de insumos y 11,4 por ciento de bienes de capital.

GRAFICO N° 8  
ESTRUCTURA DE LAS IMPORTACIONES SEGÚN USO O DESTINO ECONÓMICO

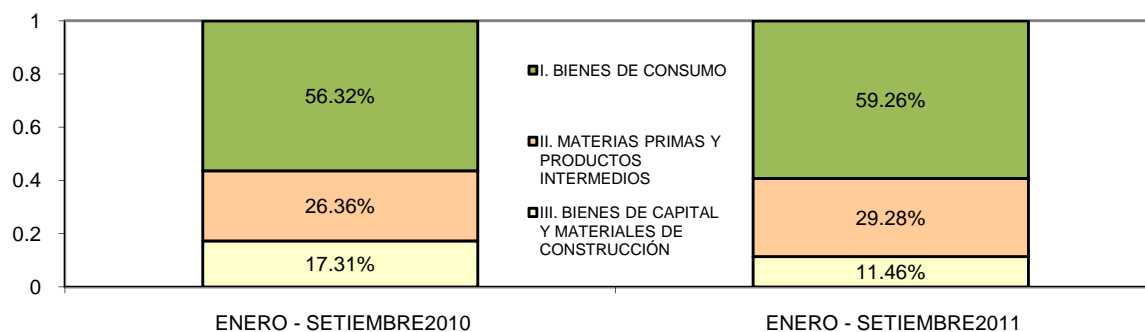

FUENTE: SUNAT  
ELABORACIÓN: BCRP, Sede Regional Piura. Dpto. de Estudios Económicos

En el lapso enero-setiembre de 2011, el principal país de origen de las importaciones fue Ecuador, con US\$70,3 millones de compras provenientes de este país (82,5 por ciento del total).

Las adquisiciones más importantes fueron las siguientes: refrigeradoras y congeladoras (US\$8,7 millones), cocinas (US\$5,8 millones), calzado (US\$5,4 millones), alimentos para animales (US\$4,0 millones), pescado congelado (US\$3,9 millones), tuberías y accesorios plásticos para la

construcción (US\$2,4 millones), otras manufacturas plásticas (US\$4,3 millones), flores (US\$2,8 millones), cajas de papel o cartón (US\$2,3 millones), langostinos para reproducción (US\$2,1 millones), alcohol etílico (US\$1,3 millones), aceite de palma (US\$2,8 millones), perfumes y productos de belleza (US\$0,9 millones), arroz (US\$0,7 millones), jabones en barra y preparaciones para lavar (US\$1,2 millones), levaduras vivas (US\$1,5 millones) y manufacturas de vidrio (US\$1,2 millones).

CUADRO N° 17  
IMPORTACIONES POR EL DEPARTAMENTO DE TUMBES  
Principales países proveedores y principales productos importados  
ENERO\_SETIEMBRE 2011

País	% del total	Principal producto
Ecuador	82.5%	Cocinas; refrigeradoras; calzado; cajas de cartón
Colombia	12.9%	Perfumes y productos de belleza
Países Bajos	2.9%	Tableros de madera
Otros	1.8%	Otros
<b>Total</b>	<b>100.0%</b>	

FUENTE: SUNAT.

ELABORACIÓN: BCRP, Sede Regional Piura. Departamento de Estudios Económicos.



### III. FINANZAS PÚBLICAS

#### 3.1. Gobierno Central

En setiembre, los ingresos corrientes del Gobierno Central bordearon los S/.9,1 millones, resultando menores en 12,8 por ciento con relación a similar mes del 2010. Esto obedeció a la caída en la recaudación

del impuesto general a las ventas por operaciones externas (-28,3 por ciento). En lo que va del año, los ingresos fiscales se contrajeron en 5,4 por ciento.

**CUADRO N° 18**  
**TUMBES: INGRESOS CORRIENTES DEL GOBIERNO CENTRAL**  
(En miles de Nuevos Soles)

	Setiembre			Enero - Setiembre		
	2010	2011	Var.% 1/	2010	2011	Var.% 1/
<b>I. INGRESOS TRIBUTARIOS</b>	<b>10 079</b>	<b>9 125</b>	<b>-12.7</b>	<b>79 231</b>	<b>77 049</b>	<b>-5.4</b>
1. Impuestos a los Ingresos	1 474	1 510	-1.2	12 110	14 269	14.4
Personas Naturales	314	350	7.5	2 674	3 451	25.4
Personas Jurídicas	938	1 136	16.7	8 105	9 293	11.4
Regularización	222	25	-89.4	1 332	1 526	11.3
2. Impuestos a la Importación	276	115	-59.8	1 839	1 185	-37.3
3. Impuesto General a las ventas (IGV)	7 586	6 403	-18.6	58 926	54 997	-9.2
Operaciones Internas	857	1 398	57.4	13 308	12 623	-7.8
Operaciones Externas	6 729	5 005	-28.3	45 617	42 375	-9.6
4. Impuesto Selectivo al Consumo (ISC)2/	379	97	-75.2	2 743	1 863	-33.8
5. Otros Ingresos tributarios	365	999	164.1	3 614	4 734	27.0
<b>II. INGRESOS NO TRIBUTARIOS</b>	<b>17</b>	<b>12</b>	<b>-33.1</b>	<b>111</b>	<b>147</b>	<b>28.5</b>
<b>TOTAL</b>	<b>10 096</b>	<b>9 136</b>	<b>-12.8</b>	<b>79 342</b>	<b>77 196</b>	<b>-5.4</b>

1/ Variación en términos reales

2/ Incluye ISC por operaciones externas

Fuente: Superintendencia Nacional de Administración Tributaria - SUNAT

Elaboración: BCRP, Sede Regional Piura. Departamento de Estudios Económicos

#### 3.2. Gobierno Regional

En setiembre, los gastos del gobierno regional alcanzaron los S/. 29,2 millones, registrando una disminución real del 43,0 por ciento respecto de análogo mes del año pasado. Esto obedeció a la menor ejecución de gastos corrientes (-18,6 por ciento) y, sobre todo, de capital (-54,7 por ciento).

Cabe señalar que la inversión de la autoridad regional en el mes bajo análisis se destinó principalmente al mejoramiento y

rehabilitación de la ruta departamental Hacienda Fernández-Cañaverl-Rica Playa-Francos (S/.1,8 millones) y a la construcción y equipamiento del Hospital JAMO (S/.9,0 millones).

En el período enero-setiembre, el gasto del gobierno regional disminuyó en 4,0 puntos porcentuales en relación con igual lapso del año anterior.

**CUADRO N° 19**  
**TUMBES: GASTOS DEL GOBIERNO REGIONAL**  
**(En miles de Nuevos Soles)**

	Setiembre			Enero - Setiembre		
	2010	2011	Var.% 1/	2010	2011	Var.% 1/
<b>GASTOS CORRIENTES</b>	<b>16 009</b>	<b>13 524</b>	<b>-18.6</b>	<b>126 706</b>	<b>127 746</b>	<b>-2.1</b>
Personal y Obligaciones Sociales	8 192	9 358	10.1	78 271	84 181	4.4
Pensiones y Otras Prest.Soc.	1 344	1 325	-5.0	12 979	13 252	-0.8
Bienes y Servicios	4 035	2 653	-36.6	28 678	26 248	-11.1
Otros Gastos Corrientes	2 437	188	-92.6	6 778	4 065	-41.5
<b>GASTOS DE CAPITAL</b>	<b>33 439</b>	<b>15 697</b>	<b>-54.7</b>	<b>80 539</b>	<b>77 286</b>	<b>-7.1</b>
Donaciones y Transferencias	- 229	0	-100.0	0	1 466	nd
Adq. Activos no financieros	33 668	15 697	-55.0	80 539	75 820	-8.9
Otros Gastos de Capital	0	0	0.0	0	0	0.0
<b>TOTAL</b>	<b>49 449</b>	<b>29 222</b>	<b>-43.0</b>	<b>207 246</b>	<b>205 034</b>	<b>-4.0</b>

1/ Variación en términos reales

Fuente: Ministerio de Economía y Finanzas

Elaboración: BCRP, Sede Regional Piura - Departamento de Estudios Económicos

Los gastos ejecutados en el mes fueron financiados mayormente con “Recursos Ordinarios”, los cuales representaron el 66,1 por ciento del total, pero se contrajeron en 25,7 por ciento respecto de lo recibido

por esta misma fuente en setiembre del 2010. Sin embargo, la captación de “Recursos Determinados” mostró una caída más severa (-61,8 por ciento).

**CUADRO N° 20**  
**TUMBES: GASTOS DEL GOBIERNO REGIONAL POR FUENTE DE FINANCIAMIENTO**  
**(En miles de Nuevos Soles)**

	Setiembre			Enero - Setiembre		
	2010	2011	Var.% 1/	2010	2011	Var.% 1/
Recursos ordinarios	25 050	19 310	-25.7	142 350	163 815	11.6
Recursos determinados	22 317	8 834	-61.8	49 567	35 747	-30.0
Recursos directamente recaudados	1 704	377	-78.7	12 773	2 941	-77.6
Donaciones y transferencias	378	701	78.8	2 556	2 530	-4.4
<b>TOTAL</b>	<b>49 449</b>	<b>29 222</b>	<b>-43.0</b>	<b>207 246</b>	<b>205 034</b>	<b>-4.0</b>

1/ Variación en términos reales

Fuente: Ministerio de Economía y Finanzas

Elaboración: BCRP, Sede Regional Piura - Departamento de Estudios Económicos

El Presupuesto Institucional Modificado (PIM), que bordea los S/. 387,7 millones, al mes de setiembre muestra una ejecución de

52,9 por ciento, con un avance del 75,3 por ciento en gastos corrientes y del 35,5 por ciento en gastos de capital.

## IV. MONEDA Y CRÉDITO

### 4.1. Depósitos del Sistema Financiero

En setiembre, el saldo de depósitos del sistema financiero bordeó los S/.153,0 millones, registrando un incremento real del 12,1 por ciento respecto de similar período del 2010. Ello obedeció a mayores captaciones de las empresas bancarias (10,3 por ciento de crecimiento interanual) y de las instituciones de micro finanzas (14,8 por

ciento).

Los depósitos en moneda nacional representaron el 71,5 por ciento del total y se expandieron 12,6 por ciento en términos interanuales, mientras que las captaciones en moneda extranjera aumentaron en 11,1 por ciento.

**CUADRO N° 21**  
**TUMBES: DEPÓSITOS DEL SISTEMA FINANCIERO**  
**(Saldos en miles de nuevos soles)**

	SETIEMBRE		
	2010	2011	Var.% 1/
<b>Empresas Bancarias</b>	<b>77 438</b>	<b>88 557</b>	<b>10.3</b>
<b>Instituciones de Microfinanzas</b>	<b>54 125</b>	<b>64 468</b>	<b>14.8</b>
Cajas Municipales	50 977	60 788	15.0
Cajas Rurales	1 858	2 584	34.1
Empresas Financieras	1 289	1 096	-18.0
<b>Total</b>	<b>131 562</b>	<b>153 025</b>	<b>12.1</b>
<b>En M/N</b>	<b>93 771</b>	<b>109 486</b>	<b>12.6</b>
<b>En M/E</b>	<b>37 792</b>	<b>43 539</b>	<b>11.1</b>

1/ Variación en valores reales

FUENTE: Superintendencia de Banca y Seguros (SBS)

ELABORACIÓN: BCRP, Sede Regional Piura. Departamento de Estudios Económicos

Los ahorros corrientes dieron cuenta del 49,4 por ciento del total de captaciones del

sistema financiero y registraron un crecimiento interanual del 20,7 por ciento.

**CUADRO N° 22**  
**TUMBES: EVOLUCIÓN SEGÚN TIPO DE DEPÓSITOS**  
**(Saldos en miles de nuevos soles)**

	SETIEMBRE		
	2010	2011	Var.% 1/
Vista	21 063	27 355	25.2
Ahorros	60 352	75 572	20.7
A plazo	50 147	50 098	-3.7
<b>Total</b>	<b>131 562</b>	<b>153 025</b>	<b>12.1</b>

1/ Variación en valores reales

FUENTE: Superintendencia de Banca y Seguros (SBS)

ELABORACIÓN: BCRP, Sede Regional Piura. Departamento de Estudios Económicos

La Caja Municipal de Sullana es la institución que registró la mayor participación en el saldo total de depósitos, con una significación del 26,8 por ciento, seguida del Banco de Crédito (23,3 por

ciento) y del Banco Continental (16,9 por ciento). En conjunto, estas tres entidades dieron cuenta del 66,9 por ciento de las captaciones del sistema.

**CUADRO N° 23**  
**TUMBES: PARTICIPACIÓN EN LOS DEPÓSITOS**  
(en %)

	SETIEMBRE		
	Miles de S/.	Mes	Acumulado
Caja Municipal Sullana	40 968	26.8	26.8
Crédito	35 608	23.3	50.0
Continental	25 789	16.9	66.9
Caja Piura	12 521	8.2	75.1
Financiero	10 275	6.7	81.8
Interbank	9 470	6.2	88.0
Caja Municipal Trujillo	6 857	4.5	92.5
Scotiabank	4 424	2.9	95.4
Mi Banco	2 992	2.0	97.3
CR Nuestra Gente	2 584	1.7	99.0
Crediscotia Financiera	1 096	0.7	99.7
Caja Municipal Paita	442	0.3	100.0
<b>TOTAL</b>	<b>153 025</b>	<b>100</b>	

FUENTE: Superintendencia de Banca y Seguros (SBS)

ELABORACIÓN: BCRP, Sede Regional Piura. Departamento de Estudios Económicos

#### 4.2 Créditos del Sistema Financiero

Al término del mes, el saldo de créditos del sistema financiero bordeó los S/.489,0 millones, expandiéndose en 10,5 por ciento respecto de similar mes del año pasado. Esto radicó en incrementos de las colocaciones de las empresas bancarias (7,3 por ciento) y de las entidades de

microcrédito (14,5 por ciento).

El saldo de las colocaciones en moneda nacional representó el 82,9 por ciento del total, registrando un crecimiento interanual del 8,6 por ciento, menor al registrado por los créditos en moneda extranjera (20,9 por ciento).

**CUADRO N° 24**  
**TUMBES: CRÉDITO DEL SISTEMA FINANCIERO**  
(Saldos en miles de nuevos soles)

	SETIEMBRE		
	2010	2011	Var.% 1/
<b>Empresas Bancarias</b>	<b>234 394</b>	<b>260 824</b>	<b>7.3</b>
<b>Instituciones de Microfinanzas</b>	<b>192 066</b>	<b>228 133</b>	<b>14.5</b>
Cajas Municipales	156 030	176 417	9.0
Cajas Rurales	12 030	15 226	22.0
Empresas Financieras	24 006	36 490	46.5
<b>Total</b>	<b>426 460</b>	<b>488 956</b>	<b>10.5</b>
<b>En M/N</b>	<b>359 968</b>	<b>405 570</b>	<b>8.6</b>
<b>En M/E</b>	<b>66 492</b>	<b>83 386</b>	<b>20.9</b>

1/ Variación en valores reales

FUENTE: Superintendencia de Banca y Seguros (SBS)

ELABORACIÓN: BCRP, Sede Regional Piura. Departamento de Estudios Económicos

La Caja Municipal de Sullana registró la mayor participación (18,2 por ciento) en las colocaciones del sistema, siendo secundada por el Banco de Crédito (16,3 por ciento) y

el Banco Continental (13,3 por ciento). Estas tres entidades representaron, conjuntamente, el 47,8 por ciento del crédito otorgado en la región.

**CUADRO N° 25**  
**TUMBES: PARTICIPACIÓN EN LOS CRÉDITOS**  
**(en %)**

	SETIEMBRE		
	Miles de S/.	Mes	Acumulado
Caja Municipal Sullana	89 077	18.2	18.2
Crédito	79 702	16.3	34.5
Continental	64 998	13.3	47.8
Caja Piura	64 086	13.1	60.9
Financiero	46 292	9.5	70.4
Crediscotia Financiera	29 519	6.0	76.4
Mi Banco	28 361	5.8	82.2
Scotiabank	26 964	5.5	87.7
Caja Municipal Trujillo	16 692	3.4	91.2
CR Nuestra Gente (*)	15 226	3.1	94.3
Interbank	14 506	3.0	97.2
Caja Municipal Paíta	6 562	1.3	98.6
Financiera Efectiva	6 059	1.2	99.8
Financiera TFC S A	912	0.2	100.0
<b>TOTAL</b>	<b>488 956</b>	<b>100.0</b>	

(\*) Mediante Res.SBS de agosto, se fusionó CR Nor Perú a CR Sur y ED. Crear Tacna.

FUENTE: Superintendencia de Banca y Seguros (SBS)

ELABORACIÓN: BCRP, Sede Regional Piura. Departamento de Estudios Económicos

En setiembre, el saldo de créditos superó al de depósitos en S/.335,9 millones, lo que equivalió a 219,5 por ciento más.

Los créditos de consumo

fueron los de mayor significación, con un peso relativo del 34,8 por ciento. Sin embargo, los créditos hipotecarios mostraron el mayor crecimiento relativo interanual (52,6 por ciento).

**CUADRO N° 26**  
**Colocaciones por Tipo de Crédito**  
**(Saldos en miles de nuevos soles)**

Tipo Crédito	Sep-10	Sep-11	Var.% 1/	Part.% Set.11
Microempresas	80 352	87 820	5.4	18.0%
Consumo	144 769	170 190	13.3	34.8%
Hipotecario	10 105	15 994	52.6	3.3%
Corporativos	0	0	0.0	0.0%
Grandes empresas	11 634	3 494	-71.0	0.7%
Medianas empresas	49 651	62 914	22.2	12.9%
Pequeñas empresas	129 948	148 544	10.2	30.4%
<b>Total</b>	<b>426 460</b>	<b>488 956</b>	<b>10.5</b>	<b>100.0%</b>

1/ Variación en términos reales

FUENTE: Superintendencia de Banca y Seguros (SBS)

En cuanto a la cartera pesada, ésta se ubicó en 4,4 por ciento, como proporción de las colocaciones brutas, resultando menor en

0,7 puntos porcentuales a la morosidad de setiembre del año anterior.

**CUADRO N° 27**  
**TUMBES: MOROSIDAD EN EL SISTEMA FINANCIERO1/**  
**(En % de las colocaciones brutas)**

	SETIEMBRE		Set.11/Set.10
	2010	2011	Var.% 1/
<b>Banco de la Nación</b>	<b>0.6</b>	<b>0.4</b>	<b>-0.2</b>
<b>Empresas Bancarias</b>	<b>5.0</b>	<b>4.9</b>	<b>-0.1</b>
<b>Instituciones de Microfinanzas</b>			
Cajas Municipales	6.4	4.9	-1.5
Cajas Rurales	2.4	3.1	0.7
Edpymes	-	nd	nd
Empresas Financieras	4.9	3.3	-1.6
<b>Total</b>	<b>5.1</b>	<b>4.4</b>	<b>-0.7</b>

1/ Cartera pesada= créditos vencidos + créditos en cobranza judicial / colocaciones brutas

FUENTE: Superintendencia de Banca y Seguros (SBS)

ELABORACIÓN: BCRP, Sede Regional Piura. Departamento de Estudios Económicos

### 5.3. Crédito a la pequeña y microempresa

El crédito otorgado a la pequeña y microempresa bordeó los S/.236,4 millones, cifra superior en 8,4 por ciento a la registrada en setiembre del año pasado. Las cajas

municipales constituyeron la principal fuente de crédito de dicho segmento empresarial, seguidas de las empresas bancarias.

**CUADRO N° 28**  
**CRÉDITO OTORGADO A LA PEQUEÑA Y MICROEMPRESA**  
**(Saldos en miles de nuevos soles)**

	SETIEMBRE		Var.% 1/
	2010	2011	
Bancos	74 675	88 377	14.1
Cajas Municipales	117 419	122 823	0.9
Cajas Rurales	6 701	9 386	35.0
Edpymes	0	0	0.0
Empresas Financieras	11 506	15 779	32.2
<b>TOTAL</b>	<b>210 301</b>	<b>236 365</b>	<b>8.4</b>

FUENTE: Superintendencia de Banca y Seguros (SBS)

ELABORACIÓN: BCRP, Sede Regional Piura. Departamento de Estudios Económicos

## **INFORMACIÓN ESTADÍSTICA MENSUAL**

ANEXO 1

**TUMBES: PRODUCCIÓN AGROPECUARIA  
(TM)**

	2010				2010	2011								
	SEP	OCT	NOV	DIC	ENE-DIC	ENE	FEB	MAR	ABR	MAY	JUN	JUL	AGO	SEP
<b>AGRÍCOLA</b>														
Arroz	700	0	3 337	48 448	132 088	16 071	289	0	0	2 719	44 741	20 664	65	20
Cacao	17	18	27	22	270	34	35	44	30	38	33	37	30	53
Frijol Caupi	1	1	1	3	146	0	2	0	20	2	7	4	16	4
Limón	167	230	413	952	4 794	1 472	1 366	1 236	1 275	1 070	430	269	213	593
Maíz Amarillo	39	110	118	90	4 841	33	35	27	17	35	434	62	46	29
Maíz Choclo	159	171	125	450	1 317	109	68	88	85	76	97	86	212	119
Mango	0	0	6	181	374	322	0	0	0	0	0	0	0	0
Melón	7	0	0	23	195	0	0	0	0	0	0	0	0	0
Plátano	6 161	6 492	6 931	6 193	80 192	7 886	8 124	8 153	8 317	8 156	7 918	7 816	7 916	7 816
Soya	12	5	2	9	49	20	4	3	0	6	11	8	8	12
Tabaco	0	0	0	0	0	0	0	0	0	0	0	0	0	0
Yuca	40	137	163	134	968	240	54	0	0	0	52	33	0	68
<b>PECUARIO</b>														
Carne de ave	14	15	11	13	123	11	7	11	8	11	10	11	11	11
Carne de caprino	23	23	27	27	290	22	25	20	20	20	22	20	24	24
Carne de ovino	9	10	10	9	108	10	11	8	8	8	8	8	8	9
Carne de porcino	51	48	46	53	592	56	70	75	68	59	67	72	79	77
Carne de vacuno	92	95	92	80	924	59	65	71	73	70	71	75	69	87
Huevos	3	4	4	4	41	3	4	3	3	3	3	3	4	3
Leche	46	51	58	50	592	53	53	42	45	45	44	46	45	48

FUENTE : Dirección del Ministerio de Agricultura Tumbes

EIABORACIÓN: Dpto. de Estudios Económicos BCRP - Sede Regional Piura



ANEXO 2

**TUMBES: PRODUCCIÓN PESQUERA  
(T.M.)**

	2010				2010	2011								
	SEP	OCT	NOV	DIC	ENE-DIC	ENE	FEB	MAR	ABR	MAY	JUN	JUL	AGO	SEP
<b>CHD 1/</b>	<b>2 789</b>	<b>2 746</b>	<b>3 240</b>	<b>3 652</b>	<b>40 800</b>	<b>5 241</b>	<b>3 280</b>	<b>3 442</b>	<b>3 284</b>	<b>3 050</b>	<b>3 200</b>	<b>2 744</b>	<b>3 272</b>	<b>5 321</b>
Congelado	1 240	1 428	1 527	1 756	26 535	3 626	2 409	2 304	2 175	2 168	1 874	2 050	2 694	3 407
Curado	5	6	7	6	66	6	4	4	4	4	4	4	4	5
Fresco	1 543	1 312	1 706	1 890	14 200	1 609	867	1 134	1 105	878	1 322	690	574	1 909
<b>T O T A L</b>	<b>2 789</b>	<b>2 746</b>	<b>3 240</b>	<b>3 652</b>	<b>40 800</b>	<b>5 241</b>	<b>3 280</b>	<b>3 442</b>	<b>3 284</b>	<b>3 050</b>	<b>3 200</b>	<b>2 744</b>	<b>3 272</b>	<b>5 321</b>

1/ Consumo Humano Directo

**FUENTE** : Dirección del Ministerio de Pesquería - Tumbes

**ELABORACIÓN:** Dpto. de Estudios Económicos BCRP - Sede Regional Piura

ANEXO 3

TUMBES: EXPORTACIONES FOB POR GRUPOS DE PRODUCTO 1/  
(MILES US\$)

TIPO	2010				2010	2011								
	SEP	OCT	NOV	DIC	ENE-DIC	ENE	FEB	MAR	ABR	MAY	JUN	JUL	AGO	SEP
<b>I. PRODUCTOS TRADICIONALES</b>	<b>5</b>	<b>3</b>	<b>0</b>	<b>0</b>	<b>182</b>	<b>0</b>	<b>0</b>	<b>39</b>	<b>51</b>	<b>124</b>	<b>253</b>	<b>556</b>	<b>97</b>	<b>0</b>
AGRÍCOLAS	5	3	0	0	182	0	0	39	51	124	253	556	97	0
<b>II. PRODUCTOS NO TRADICIONALES</b>	<b>6 911</b>	<b>9 317</b>	<b>12 286</b>	<b>13 123</b>	<b>99 794</b>	<b>12 484</b>	<b>11 503</b>	<b>14 227</b>	<b>11 639</b>	<b>11 214</b>	<b>9 514</b>	<b>9 429</b>	<b>10 733</b>	<b>10 155</b>
AGROPECUARIOS	345	472	424	655	5 594	1 173	816	2 195	907	799	1 387	1 801	1 102	607
PESQUEROS	6 554	8 810	11 849	12 456	94 056	11 258	10 687	11 836	10 690	10 396	8 096	7 628	9 584	9 439
MADERAS Y PAPELES	0	0	0	0	14	16	0	0	0	0	0	0	0	0
METAL MECÁNICO	0	31	8	0	58	1	0	0	0	0	19	0	0	82
MINERIA NO METALICA	5	0	0	1	6	0	0	0	0	0	0	0	0	0
TEXTIL	0	5	0	0	22	0	0	166	0	18	0	0	0	0
SIDERO METALURGICO	4	0	0	0	4	0	0	0	0	0	0	0	0	6
QUIMICOS	3	0	0	10	25	11	0	0	0	0	4	0	5	13
RESTO DE PRODUCTOS NO TRADICIONALES	0	0	6	0	14	25	0	30	42	0	7	0	41	9
<b>TOTAL EXPORTACIONES</b>	<b>6 916</b>	<b>9 320</b>	<b>12 286</b>	<b>13 123</b>	<b>99 976</b>	<b>12 484</b>	<b>11 503</b>	<b>14 266</b>	<b>11 690</b>	<b>11 337</b>	<b>9 767</b>	<b>9 985</b>	<b>10 829</b>	<b>10 155</b>

1/ Cifras preliminares

FUENTE: SUNAT. [www.sunat.gob.pe](http://www.sunat.gob.pe)

ELABORACION: BCRP. Sede Regional Piura. Departamento de Estudios Económicos

ANEXO 4

**TUMBES: EXPORTACIONES DE PRODUCTOS TRADICIONALES 1/**  
(Miles de US\$)

TIPO	2010				2010	2011								
	SEP	OCT	NOV	DIC	ENE-DIC	ENE	FEB	MAR	ABR	MAY	JUN	JUL	AGO	SEP
<b>AGRICOLAS</b>	<b>5</b>	<b>3</b>	<b>0</b>	<b>0</b>	<b>182</b>	<b>0</b>	<b>0</b>	<b>39</b>	<b>51</b>	<b>124</b>	<b>253</b>	<b>556</b>	<b>97</b>	<b>0</b>
Azúcar														
Volúmen (TM)	0	30	0	0	30	0	0	0	0	0	0	0	0	0
Valor(Miles US\$)	0	3	0	0	3	0	0	0	0	0	0	0	0	0
Café														
Volúmen (TM)	0	0	0	0	49	0	0	0	0	0	0	150	35	0
Valor(Miles US\$)	0	0	0	0	175	0	0	0	0	0	0	556	97	0
Otros Productos Tradicionales														
Volúmen (TM)	10	0	0	0	10	0	0	60	64	53	39	0	0	0
Valor(Miles US\$)	5	0	0	0	5	0	0	39	51	124	253	0	0	0
<b>TOTAL</b>	<b>5</b>	<b>3</b>	<b>0</b>	<b>0</b>	<b>182</b>	<b>0</b>	<b>0</b>	<b>39</b>	<b>51</b>	<b>124</b>	<b>253</b>	<b>556</b>	<b>97</b>	<b>0</b>

1/ Cifras preliminares

FUENTE: SUNAT [www.sunat.gob.pe](http://www.sunat.gob.pe)

ELABORACIÓN: BCRP, Sede Regional Piura. Departamento de Estudios Económicos

ANEXO 5

TUMBES: EXPORTACIONES DE PRODUCTOS NO TRADICIONALES 1/  
(Miles de US\$)

TIPO	2010				2010	2011								
	SEP	OCT	NOV	DIC	ENE-DIC	ENE	FEB	MAR	ABR	MAY	JUN	JUL	AGO	SEP
<b>AGROPECUARIOS</b>	<b>345</b>	<b>472</b>	<b>424</b>	<b>655</b>	<b>5 594</b>	<b>1 173</b>	<b>816</b>	<b>2 195</b>	<b>907</b>	<b>799</b>	<b>1 387</b>	<b>1 801</b>	<b>1 102</b>	<b>607</b>
CEREALES Y SUS PREPARACIONES	0	0	0	0	0	0	0	0	0	29	0	0	10	0
FRUTAS	336	454	408	515	4 703	478	531	530	393	267	270	268	244	282
LEGUMBRES	9	18	16	111	858	683	285	1 665	515	498	1 117	1 534	597	326
PRODUCTOS VEGETALES DIVERSOS	0	0	0	0	1	12	0	0	0	5	0	0	28	0
TE, CAFÉ, CACAO Y ESENCIAS	0	0	0	30	32	0	0	0	0	0	0	0	223	0
RESTO DE PRODUCTOS AGROPECUARIOS	0	0	0	0	0	0	0	0	0	0	0	0	0	0
<b>PESQUEROS</b>	<b>6 554</b>	<b>8 810</b>	<b>11 849</b>	<b>12 456</b>	<b>94 056</b>	<b>11 258</b>	<b>10 687</b>	<b>11 836</b>	<b>10 690</b>	<b>10 396</b>	<b>8 096</b>	<b>7 628</b>	<b>9 584</b>	<b>9 439</b>
CRUSTACEOS Y MOLUSCOS	6 377	8 619	11 702	12 449	90 865	11 088	10 418	11 640	10 540	10 032	7 990	7 536	9 288	9 269
PESCADO CONGELADO	69	37	30	7	2 278	117	269	161	7	337	1	28	184	102
PESCADO SECO	0	0	0	0	3	0	0	0	0	0	0	0	0	0
PREPARACIONES Y CONSERVAS	108	154	116	0	910	29	0	34	143	4	0	42	112	29
RESTO PRODUCTOS PESQUEROS	0	0	0	0	0	24	0	0	0	23	105	21	0	38
<b>MADERAS Y PAPELES</b>	<b>0</b>	<b>0</b>	<b>0</b>	<b>0</b>	<b>14</b>	<b>16</b>	<b>0</b>	<b>0</b>	<b>0</b>	<b>0</b>	<b>0</b>	<b>0</b>	<b>0</b>	<b>0</b>
<b>METAL MECÁNICO</b>	<b>0</b>	<b>31</b>	<b>8</b>	<b>0</b>	<b>58</b>	<b>1</b>	<b>0</b>	<b>0</b>	<b>0</b>	<b>0</b>	<b>19</b>	<b>0</b>	<b>0</b>	<b>82</b>
<b>MINERIA NO METALICA</b>	<b>5</b>	<b>0</b>	<b>0</b>	<b>1</b>	<b>6</b>	<b>0</b>	<b>0</b>	<b>0</b>	<b>0</b>	<b>0</b>	<b>0</b>	<b>0</b>	<b>0</b>	<b>0</b>
<b>TEXTIL</b>	<b>0</b>	<b>5</b>	<b>0</b>	<b>0</b>	<b>22</b>	<b>0</b>	<b>0</b>	<b>166</b>	<b>0</b>	<b>18</b>	<b>0</b>	<b>0</b>	<b>0</b>	<b>0</b>
<b>SIDERO METALURGICO</b>	<b>4</b>	<b>0</b>	<b>0</b>	<b>0</b>	<b>4</b>	<b>0</b>	<b>0</b>	<b>0</b>	<b>0</b>	<b>0</b>	<b>0</b>	<b>0</b>	<b>0</b>	<b>6</b>
<b>QUIMICO</b>	<b>3</b>	<b>0</b>	<b>0</b>	<b>10</b>	<b>25</b>	<b>11</b>	<b>0</b>	<b>0</b>	<b>0</b>	<b>0</b>	<b>4</b>	<b>0</b>	<b>5</b>	<b>13</b>
<b>RESTO DE PRODUCTOS NO TRADICIONALES</b>	<b>0</b>	<b>0</b>	<b>6</b>	<b>0</b>	<b>14</b>	<b>25</b>	<b>0</b>	<b>30</b>	<b>42</b>	<b>0</b>	<b>7</b>	<b>0</b>	<b>41</b>	<b>9</b>
<b>TOTAL</b>	<b>6 911</b>	<b>9 317</b>	<b>12 286</b>	<b>13 123</b>	<b>99 794</b>	<b>12 484</b>	<b>11 503</b>	<b>14 227</b>	<b>11 639</b>	<b>11 214</b>	<b>9 514</b>	<b>9 429</b>	<b>10 733</b>	<b>10 155</b>

1/ Cifras preliminares

FUENTE: SUNAT. [www.sunat.gob.pe](http://www.sunat.gob.pe)

ELABORACION: BCRP. Sede Regional Piura. Departamento de Estudios Económicos

ANEXO 6

TUMBES: EXPORTACIONES FOB POR BLOQUE ECONÓMICO Y PAISES  
(Miles de US\$)

BLOQUE ECONOMICO	2010				2010	2011								
	SEP	OCT	NOV	DIC	ENE-DIC	ENE	FEB	MAR	ABR	MAY	JUN	JUL	AGO	SEP
<b>I. AMÉRICA</b>	<b>3 029</b>	<b>4 129</b>	<b>8 467</b>	<b>8 829</b>	<b>50 321</b>	<b>9 597</b>	<b>7 204</b>	<b>10 205</b>	<b>7 315</b>	<b>7 181</b>	<b>6 036</b>	<b>6 913</b>	<b>7 263</b>	<b>3 379</b>
<b>TLCAN</b>	<b>2 996</b>	<b>3 924</b>	<b>8 317</b>	<b>8 482</b>	<b>48 533</b>	<b>8 849</b>	<b>6 919</b>	<b>8 272</b>	<b>6 272</b>	<b>6 605</b>	<b>4 784</b>	<b>4 823</b>	<b>5 920</b>	<b>2 949</b>
Canadá	0	0	0	0	232	0	0	0	0	0	0	0	43	0
Estados Unidos	2 996	3 924	8 317	8 482	48 236	8 849	6 919	8 272	6 272	6 605	4 784	4 823	5 877	2 949
Mexico	0	0	0	0	65	0	0	0	0	0	0	0	0	0
<b>CAN</b>	<b>33</b>	<b>205</b>	<b>36</b>	<b>348</b>	<b>1 377</b>	<b>748</b>	<b>285</b>	<b>1 900</b>	<b>867</b>	<b>576</b>	<b>1 252</b>	<b>2 090</b>	<b>1 179</b>	<b>392</b>
Bolivia	5	0	0	0	5	0	0	0	0	0	4	0	0	0
Colombia	9	18	5	129	653	683	285	1 665	525	478	1 117	2 090	903	326
Ecuador	19	187	32	218	720	65	0	235	342	99	131	0	276	66
Venezuela	0	0	0	0	0	0	0	0	0	0	0	0	0	0
<b>CHILE</b>	<b>0</b>	<b>0</b>	<b>97</b>	<b>0</b>	<b>352</b>	<b>0</b>	<b>0</b>	<b>0</b>	<b>0</b>	<b>0</b>	<b>0</b>	<b>0</b>	<b>164</b>	<b>0</b>
<b>PANAMÁ</b>	<b>0</b>	<b>0</b>	<b>0</b>	<b>0</b>	<b>13</b>	<b>0</b>	<b>0</b>	<b>33</b>	<b>0</b>	<b>0</b>	<b>0</b>	<b>0</b>	<b>0</b>	<b>0</b>
Resto de América	0	0	16	0	45	0	0	0	176	0	0	0	0	38
<b>II. EUROPA</b>	<b>3 741</b>	<b>4 765</b>	<b>3 674</b>	<b>3 549</b>	<b>33 763</b>	<b>1 993</b>	<b>3 717</b>	<b>3 544</b>	<b>3 336</b>	<b>3 366</b>	<b>2 327</b>	<b>2 336</b>	<b>3 044</b>	<b>6 140</b>
<b>UNIÓN EUROPEA</b>	<b>3 741</b>	<b>4 765</b>	<b>3 674</b>	<b>3 549</b>	<b>33 763</b>	<b>1 993</b>	<b>3 717</b>	<b>3 544</b>	<b>3 336</b>	<b>3 366</b>	<b>2 327</b>	<b>2 336</b>	<b>3 044</b>	<b>6 097</b>
Alemania	150	160	140	157	789	54	119	32	0	0	0	0	0	0
Bélgica	0	0	147	244	1 232	35	201	175	440	689	276	0	348	185
España	1 048	2 124	1 745	941	13 088	1 082	1 255	1 915	2 358	2 094	1 519	2 179	1 723	1 259
Francia	1 751	2 060	1 345	1 901	13 161	655	1 829	1 018	197	333	396	0	641	4 014
Italia	329	34	210	0	781	0	135	270	0	0	74	76	0	0
Países Bajos	464	129	87	165	4 207	167	178	76	284	13	0	25	332	639
Resto de la UE	0	258	0	141	504	0	0	59	57	238	62	56	0	0
<b>RESTO EUROPA</b>	<b>0</b>	<b>0</b>	<b>0</b>	<b>0</b>	<b>0</b>	<b>0</b>	<b>0</b>	<b>0</b>	<b>0</b>	<b>0</b>	<b>0</b>	<b>0</b>	<b>0</b>	<b>42</b>
<b>III. ASIA</b>	<b>146</b>	<b>237</b>	<b>145</b>	<b>532</b>	<b>2 580</b>	<b>676</b>	<b>348</b>	<b>286</b>	<b>1 040</b>	<b>790</b>	<b>1 403</b>	<b>736</b>	<b>522</b>	<b>637</b>
China	0	0	0	0	96	0	0	24	130	191	399	115	0	23
Japón	146	112	145	156	1 933	178	222	205	224	265	152	176	118	137
Hong Kong	0	0	0	0	3	0	0	0	0	0	0	0	0	0
Taiwan	0	0	0	0	0	242	0	0	238	0	0	0	0	0
Resto de Asia	0	125	0	376	547	256	127	56	448	335	851	445	405	476
<b>IV. OCEANÍA</b>	<b>0</b>	<b>189</b>	<b>0</b>	<b>212</b>	<b>189</b>	<b>218</b>	<b>234</b>	<b>232</b>	<b>0</b>	<b>0</b>	<b>0</b>	<b>0</b>	<b>0</b>	<b>0</b>
<b>V. AFRICA</b>	<b>0</b>	<b>0</b>	<b>0</b>	<b>0</b>	<b>0</b>	<b>0</b>	<b>0</b>	<b>0</b>	<b>0</b>	<b>0</b>	<b>0</b>	<b>0</b>	<b>0</b>	<b>0</b>
<b>TOTAL</b>	<b>6 916</b>	<b>9 320</b>	<b>12 286</b>	<b>13 123</b>	<b>86 853</b>	<b>12 484</b>	<b>11 503</b>	<b>14 266</b>	<b>11 690</b>	<b>11 337</b>	<b>9 767</b>	<b>9 985</b>	<b>10 829</b>	<b>10 155</b>

1/ Cifras preliminares

FUENTE: SUNAT. [www.sunat.gob.pe](http://www.sunat.gob.pe)

ELABORACION: BCRP. Sede Regional Piura. Departamento de Estudios Económicos

ANEXO 7

TUMBES: IMPORTACIONES POR USO O DESTINO ECONOMICO 1/  
(Miles de US\$)

RUBROS	2010				2010	2011									
	SEP	OCT	NOV	DIC	ENE-DIC	ENE	FEB	MAR	ABR	MAY	JUN	JUL	AGO	SEP	
<b>I. BIENES DE CONSUMO</b>	<b>7 433</b>	<b>6 161</b>	<b>6 147</b>	<b>4 714</b>	<b>65 843</b>	<b>6 046</b>	<b>5 246</b>	<b>7 653</b>	<b>6 992</b>	<b>5 501</b>	<b>3 965</b>	<b>4 201</b>	<b>5 281</b>	<b>5 605</b>	
Bienes de consumo no duradero	5 334	4 418	3 619	2 140	42 500	3 463	3 719	6 021	4 851	3 734	2 673	2 681	3 362	3 730	
Bienes de consumo duradero	2 099	1 743	2 527	2 575	23 344	2 583	1 527	1 632	2 141	1 766	1 292	1 520	1 919	1 875	
<b>II. MATERIAS PRIMAS Y PRODUCTOS INTERMEDIOS</b>	<b>2 946</b>	<b>2 896</b>	<b>2 470</b>	<b>3 114</b>	<b>31 327</b>	<b>2 041</b>	<b>2 746</b>	<b>2 898</b>	<b>2 811</b>	<b>2 743</b>	<b>2 674</b>	<b>2 617</b>	<b>2 828</b>	<b>3 587</b>	
Combustibles,lubricantes y prod. conexos	0	0	7	21	28	1	0	0	0	24	1	0	46	1 018	
Materia prima para la agricultura	421	448	572	547	6 289	452	640	1 044	897	575	417	523	611	613	
Materia prima para la industria	2 525	2 448	1 891	2 547	25 010	1 587	2 106	1 853	1 913	2 144	2 256	2 094	2 171	1 956	
<b>III. BIENES DE CAPITAL Y MATERIALES DE CONSTRUCCIÓN</b>	<b>2 719</b>	<b>2 406</b>	<b>1 574</b>	<b>1 975</b>	<b>20 960</b>	<b>2 358</b>	<b>1 183</b>	<b>623</b>	<b>1 286</b>	<b>784</b>	<b>484</b>	<b>1 038</b>	<b>755</b>	<b>1 253</b>	
Para la agricultura	29	8	0	73	234	0	23	1	35	0	0	1	35	64	
Para la construcción	1 983	1 836	1 424	1 733	14 212	1 084	862	303	424	600	248	367	220	509	
Para la industria	704	558	151	168	5 519	120	295	318	805	171	214	633	500	678	
Equipo de Transporte	3	4	0	2	995	1 154	3	0	21	14	22	37	0	1	
<b>IV. OTROS BIENES</b>	<b>0</b>	<b>0</b>	<b>0</b>	<b>0</b>	<b>7</b>	<b>0</b>	<b>0</b>	<b>0</b>	<b>0</b>	<b>0</b>	<b>0</b>	<b>0</b>	<b>0</b>	<b>0</b>	
<b>TOTAL</b>	<b>13 098</b>	<b>11 463</b>	<b>10 191</b>	<b>9 804</b>	<b>118 137</b>	<b>10 445</b>	<b>9 175</b>	<b>11 173</b>	<b>11 088</b>	<b>9 028</b>	<b>7 124</b>	<b>7 856</b>	<b>8 864</b>	<b>10 444</b>	

1/ Cifras preliminares

FUENTE: SUNAT. [www.sunat.gob.pe](http://www.sunat.gob.pe)

ELABORACION: BCRP. Sede Regional Piura. Departamento de Estudios Económicos

ANEXO 8

**TUMBES: INGRESOS CORRIENTES DEL GOBIERNO CENTRAL**  
(Miles de nuevos soles)

	2010				2010	2011								
	SEP	OCT	NOV	DIC	ENE-DIC	ENE	FEB	MAR	ABR	MAY	JUN	JUL	AGO	SEP
<b>I. Ingresos Tributarios</b>	<b>10 079</b>	<b>10 927</b>	<b>8 101</b>	<b>9 825</b>	<b>108 084</b>	<b>10 218</b>	<b>8 652</b>	<b>9 761</b>	<b>9 509</b>	<b>7 980</b>	<b>7 112</b>	<b>6 853</b>	<b>7 832</b>	<b>9 125</b>
1. Impuesto a la Renta	1 474	1 231	1 157	1 539	16 038	1 803	1 443	1 862	1 895	1 318	1 383	1 501	1 553	1 510
. Personas Naturales	314	297	256	380	3 607	455	300	381	394	409	334	408	421	350
. Personas Jurídicas	938	930	873	1,116	11 023	1,312	1,111	1,114	779	799	936	993	1,113	1,136
. Regularización	222	5	27	44	1 407	37	32	367	722	110	114	100	20	25
2. Impuesto a la Importación	276	153	140	198	2 330	161	139	120	131	201	121	83	113	115
3. Impuesto a la Prod. y Cons.	7 964	9 146	6 373	7 482	84 670	7 852	6 630	7 392	6 753	6 009	5 087	4 865	5 765	6 500
I.G.V.	7 586	8 818	6 082	7 182	81 007	7 682	6 418	7 042	6 390	5 682	4 904	4 763	5 707	6 403
. Operaciones Internas	857	2,592	1,022	896	17 818	2,110	1,720	1,214	1,054	1,283	1,083	1,121	1,632	1,398
. Operaciones Externas	6 729	6 226	5 060	6 286	63 189	5 572	4 698	5 828	5 336	4 399	3 821	3 642	4 075	5 005
I.S.C.	379	328	291	301	3 663	169	212	351	363	327	183	102	58	97
4. Otros	365	396	432	605	5 046	402	440	386	730	452	522	403	400	999
5. Devoluciones	0	0	0	0	0	0	0	0	0	0	0	0	0	0
<b>II. Ingresos No Tributarios</b>	<b>17</b>	<b>11</b>	<b>11</b>	<b>25</b>	<b>159</b>	<b>16</b>	<b>8</b>	<b>31</b>	<b>11</b>	<b>17</b>	<b>30</b>	<b>8</b>	<b>15</b>	<b>12</b>
<b>TOTAL</b>	<b>10 096</b>	<b>10 938</b>	<b>8 113</b>	<b>9 850</b>	<b>108 244</b>	<b>10 234</b>	<b>8 660</b>	<b>9 792</b>	<b>9 520</b>	<b>7 997</b>	<b>7 142</b>	<b>6 862</b>	<b>7 847</b>	<b>9 136</b>

FUENTE: Superintendencia Nacional de Administración Tributaria - SUNAT

ELABORACION: BCRP. Sede Regional Piura. Departamento de Estudios Económicos

ANEXO 9

**TUMBES: DEPÓSITOS Y OBLIGACIONES DEL SISTEMA FINANCIERO**  
(Saldos en miles de nuevos soles)

ENTIDADES FINANCIERAS	2010				2011								
	SEP	OCT	NOV	DIC	ENE	FEB	MAR	ABR	MAY	JUN	JUL	AGO	SEP
<b>I.- SISTEMA BANCARIO</b>	<b>77 438</b>	<b>80 579</b>	<b>82 661</b>	<b>89 791</b>	<b>88 472</b>	<b>90 679</b>	<b>88 322</b>	<b>87 206</b>	<b>80 915</b>	<b>83 636</b>	<b>86 959</b>	<b>89 532</b>	<b>88 557</b>
<b>A. BANCO DE LA NACIÓN</b>													
<b>B. EMPRESAS BANCARIAS</b>	<b>77 438</b>	<b>80 579</b>	<b>82 661</b>	<b>89 791</b>	<b>88 472</b>	<b>90 679</b>	<b>88 322</b>	<b>87 206</b>	<b>80 915</b>	<b>83 636</b>	<b>86 959</b>	<b>89 532</b>	<b>88 557</b>
Crédito	27 927	27 449	29 003	33 341	32 417	33 407	32 268	32 500	29 639	30 387	33 751	34 014	35 608
Interbank	7 218	8 325	8 366	8 355	10 805	8 716	9 563	8 851	9 157	9 902	10 639	9 847	9 470
Scotiabank	3 832	4 782	3 782	5 423	4 857	7 862	6 177	5 691	4 175	3 747	3 776	5 400	4 424
B B V A Banco Continental	27 587	29 284	30 806	31 032	29 337	29 232	28 579	29 233	26 189	26 942	27 249	26 521	25 789
Financiero	7 685	7 658	7 235	7 634	7 316	7 885	8 051	7 224	8 044	9 077	8 072	10 730	10 275
Mi Banco	3 189	3 081	3 468	4 007	3 740	3 577	3 683	3 707	3 711	3 582	3 472	3 020	2 992
<b>II. INSTITUCIONES DE MICROFINANZAS</b>	<b>54 125</b>	<b>55 246</b>	<b>57 353</b>	<b>63 303</b>	<b>63 675</b>	<b>62 684</b>	<b>62 558</b>	<b>61 401</b>	<b>61 345</b>	<b>64 446</b>	<b>63 697</b>	<b>64 331</b>	<b>64 468</b>
<b>CAJAS MUNICIPALES</b>	<b>50 977</b>	<b>52 089</b>	<b>54 162</b>	<b>60 062</b>	<b>60 353</b>	<b>59 451</b>	<b>58 833</b>	<b>57 648</b>	<b>57 606</b>	<b>60 721</b>	<b>60 127</b>	<b>60 692</b>	<b>60 788</b>
CMAC Paíta	99	113	108	274	227	448	305	246	281	258	335	366	442
CMAC Sullana	34 270	34 663	11 200	38 935	39 364	38 814	38 396	37 786	38 352	40 085	39 157	39 741	40 968
Caja Piura	9 562	10 540	35 589	12 508	12 282	12 488	12 852	12 705	12 410	12 830	13 691	13 143	12 521
CMAC Trujillo	7 047	6 773	7 266	8 344	8 480	7 701	7 280	6 911	6 563	7 548	6 944	7 442	6 857
<b>CR Nuestra Gente (*)</b>	<b>1 858</b>	<b>1 801</b>	<b>1 835</b>	<b>1 892</b>	<b>1 908</b>	<b>1 892</b>	<b>2 345</b>	<b>2 408</b>	<b>2 440</b>	<b>2 543</b>	<b>2 375</b>	<b>2 444</b>	<b>2 584</b>
<b>EMPRESAS FINANCIERAS</b>	<b>1 289</b>	<b>1 355</b>	<b>1 355</b>	<b>1 350</b>	<b>1 413</b>	<b>1 341</b>	<b>1 380</b>	<b>1 346</b>	<b>1 299</b>	<b>1 181</b>	<b>1 195</b>	<b>1 195</b>	<b>1 096</b>
Crediscotia	1 289	1 355	1 355	1 350	1 413	1 341	1 380	1 346	1 299	1 181	1 195	1 195	1 096
TFC S A	0	0	0	0	0	0	0	0	0	0	0	0	0
Edyficar	0	0	0	0	0	0	0	0	0	0	0	0	0
Efectiva	0	0	0	0	0	0	0	0	0	0	0	0	0
<b>TOTAL</b>	<b>131 562</b>	<b>135 825</b>	<b>140 014</b>	<b>153 095</b>	<b>152 147</b>	<b>153 362</b>	<b>150 880</b>	<b>148 607</b>	<b>142 259</b>	<b>148 082</b>	<b>150 657</b>	<b>153 863</b>	<b>153 025</b>
<b>En M/N</b>	<b>93 771</b>	<b>95 004</b>	<b>96 369</b>	<b>107 261</b>	<b>104 935</b>	<b>107 122</b>	<b>105 307</b>	<b>102 775</b>	<b>100 207</b>	<b>105 871</b>	<b>105 451</b>	<b>107 982</b>	<b>109 486</b>
<b>En M/E</b>	<b>37 792</b>	<b>40 821</b>	<b>43 645</b>	<b>45 834</b>	<b>47 212</b>	<b>46 240</b>	<b>45 573</b>	<b>45 832</b>	<b>42 052</b>	<b>42 210</b>	<b>45 206</b>	<b>45 881</b>	<b>43 539</b>

FUENTE: SUPERINTENDENCIA DE BANCA Y SEGUROS

ELABORACIÓN: BCRP. Sede regional Piura. Departamento de Estudios Económicos



ANEXO 10

**TUMBES: CRÉDITO DEL SISTEMA FINANCIERO**  
(Saldos en miles de nuevos soles)

ENTIDADES FINANCIERAS	2010				2011								
	SEP	OCT	NOV	DIC	ENE	FEB	MAR	ABR	MAY	JUN	JUL	AGO	SEP
<b>I. - SISTEMA BANCARIO</b>	<b>234 394</b>	<b>237 124</b>	<b>241 624</b>	<b>238 655</b>	<b>239 843</b>	<b>239 521</b>	<b>244 529</b>	<b>246 280</b>	<b>247 218</b>	<b>248 978</b>	<b>248 084</b>	<b>254 807</b>	<b>260 824</b>
<b>A. BANCO DE LA NACIÓN</b>													
<b>B. EMPRESAS BANCARIAS</b>	<b>234 394</b>	<b>237 124</b>	<b>241 624</b>	<b>238 655</b>	<b>239 843</b>	<b>239 521</b>	<b>244 529</b>	<b>246 280</b>	<b>247 218</b>	<b>248 978</b>	<b>248 084</b>	<b>254 807</b>	<b>260 824</b>
Crédito	65 316	66 219	69 658	68 267	67 687	68 004	69 677	70 660	72 408	72 820	73 684	75 799	79 702
Interbank	12 791	13 305	13 297	12 756	12 467	12 164	12 148	12 045	11 760	12 735	13 364	14 946	14 506
Scotiabank	23 355	24 577	24 748	24 891	23 863	23 748	23 806	23 583	22 995	23 165	23 294	25 890	26 964
B B V A Banco Continental	55 160	55 772	56 246	57 036	62 270	62 097	64 515	65 585	64 480	65 372	64 095	63 999	64 998
Financiero	47 544	47 565	47 275	46 977	46 983	47 269	47 524	47 560	48 314	47 594	46 408	46 305	46 292
Mi Banco	30 229	29 686	30 399	28 729	26 573	26 239	26 860	26 848	27 262	27 291	27 238	27 870	28 361
<b>II. INSTITUCIONES DE MICROFINANZAS</b>	<b>192 066</b>	<b>197 452</b>	<b>204 602</b>	<b>201 677</b>	<b>198 847</b>	<b>204 591</b>	<b>211 326</b>	<b>213 900</b>	<b>217 846</b>	<b>214 888</b>	<b>216 349</b>	<b>221 594</b>	<b>228 133</b>
<b>CAJAS MUNICIPALES</b>	<b>156 030</b>	<b>160 393</b>	<b>166 205</b>	<b>161 466</b>	<b>157 367</b>	<b>161 774</b>	<b>166 923</b>	<b>169 005</b>	<b>170 761</b>	<b>166 612</b>	<b>166 665</b>	<b>171 826</b>	<b>176 417</b>
CMAC Paita	4 252	4 483	4 698	4 797	5 060	5 276	5 744	5 814	5 721	5 434	5 711	6 249	6 562
CMAC Sullana	80 370	82 383	84 870	82 592	78 871	80 881	83 366	84 366	86 004	83 371	83 410	86 067	89 077
Caja Piura	51 173	52 895	55 875	54 284	54 390	56 361	58 309	58 915	59 610	58 722	60 032	62 300	64 086
CMAC Trujillo	20 235	20 631	20 762	19 793	19 045	19 256	19 504	19 911	19 425	19 086	17 512	17 210	16 692
<b>CR Nuestra Gente</b>	<b>12 030</b>	<b>12 578</b>	<b>12 923</b>	<b>12 978</b>	<b>13 456</b>	<b>13 851</b>	<b>14 086</b>	<b>14 125</b>	<b>14 409</b>	<b>14 449</b>	<b>14 705</b>	<b>14 789</b>	<b>15 226</b>
Edpyme Efectiva	0	0	0	0	0	0	0	0	0	0	0	0	0
<b>EMPRESAS FINANCIERAS</b>	<b>24 006</b>	<b>24 481</b>	<b>25 474</b>	<b>27 234</b>	<b>28 024</b>	<b>28 966</b>	<b>30 317</b>	<b>30 770</b>	<b>32 677</b>	<b>33 827</b>	<b>34 979</b>	<b>34 979</b>	<b>36 490</b>
Crediscotia	17 684	18 244	19 251	20 661	21 482	22 483	23 778	24 797	26 024	27 020	27 968	27 968	29 519
TFC S A	1 209	1 192	1 175	1 153	1 129	1 084	1 068	744	983	949	949	949	912
Edyficar	739	763	760	725	639	558	455	0	0	0	0	0	0
Efectiva	4 375	4 282	4 287	4 694	4 775	4 840	5 016	5 229	5 670	5 859	6 063	6 063	6 059
<b>TOTAL</b>	<b>426 460</b>	<b>434 576</b>	<b>446 225</b>	<b>440 332</b>	<b>438 690</b>	<b>444 112</b>	<b>455 855</b>	<b>460 181</b>	<b>465 063</b>	<b>463 867</b>	<b>464 433</b>	<b>476 402</b>	<b>488 956</b>
<b>En M/N</b>	<b>359 968</b>	<b>366 403</b>	<b>374 240</b>	<b>368 072</b>	<b>366 736</b>	<b>371 558</b>	<b>381 710</b>	<b>385 174</b>	<b>391 537</b>	<b>388 238</b>	<b>389 624</b>	<b>397 140</b>	<b>405 570</b>
<b>En M/E</b>	<b>66 492</b>	<b>68 173</b>	<b>71 985</b>	<b>72 260</b>	<b>71 954</b>	<b>72 553</b>	<b>74 145</b>	<b>75 006</b>	<b>73 526</b>	<b>75 628</b>	<b>74 809</b>	<b>79 262</b>	<b>83 386</b>

FUENTE: SUPERINTENDENCIA DE BANCA Y SEGUROS

ELABORACIÓN: BCRP. Sede regional Piura. Departamento de Estudios Económicos

ANEXO 11

**TUMBES: CARTERA PESADA EN EL SISTEMA FINANCIERO**  
(En porcentajes)

ENTIDADES FINANCIERAS	2010				2011								
	SEP	OCT	NOV	DIC	ENE	FEB	MAR	ABR	MAY	JUN	JUL	AGO	SEP
<b>A. BANCO DE LA NACIÓN*</b>	<b>0.60</b>	<b>0.60</b>	<b>0.50</b>	<b>0.50</b>	0.4	<b>0.40</b>	<b>0.40</b>	<b>0.40</b>	<b>0.50</b>	<b>0.40</b>	<b>0.30</b>	<b>0.40</b>	<b>0.42</b>
<b>B. BANCA MULTIPLE</b>	<b>5.00</b>	<b>4.50</b>	<b>3.90</b>	<b>3.50</b>	<b>4.20</b>	<b>4.20</b>	<b>4.50</b>	<b>4.10</b>	<b>4.60</b>	<b>4.30</b>	<b>4.70</b>	<b>4.90</b>	<b>4.91</b>
<b>C. INSTITUCIONES DE MICROFINANZAS</b>													
. CAJAS MUNICIPALES	6.40	5.80	5.20	4.90	4.90	5.20	5.00	5.00	5.10	4.60	4.90	4.90	4.93
. CAJAS RURALES	2.40	2.50	2.80	1.90	2.20	2.10	2.50	2.70	3.20	3.40	3.10	3.10	3.12
. EDPYME	nd	nd	nd	nd	nd	nd	nd	nd	nd	nd	nd	nd	nd
. EMPRESAS FINANCIERAS	<b>4.90</b>	<b>4.80</b>	<b>4.10</b>	<b>3.90</b>	<b>4.10</b>	<b>3.50</b>	<b>3.90</b>	<b>4.00</b>	<b>3.70</b>	<b>3.80</b>	<b>3.30</b>	<b>3.30</b>	<b>3.34</b>
<b>TOTAL</b>	<b>5.10</b>	<b>4.60</b>	<b>4.10</b>	<b>3.80</b>	<b>4.10</b>	<b>4.20</b>	<b>4.30</b>	<b>4.10</b>	<b>4.40</b>	<b>4.00</b>	<b>4.30</b>	<b>4.40</b>	<b>4.43</b>

\* Sólo considera los créditos de consumo

FUENTE : Superintendencia de Banca y Seguros (SBS)

ELABORACIÓN: Dpto. de Estudios Económicos BCRP - Sede RegionalPiura

## Ficha Técnica

### Metodología del Cálculo del Indicador de Actividad Económica Regional

#### Cálculo del Indicador Regional

El Indicador de Actividad Económica Regional es un indicador parcial de corto plazo, que busca medir el desenvolvimiento de la economía departamental, a partir de la evolución de la actividad de los principales sectores. Los sectores considerados representan el 41,5 por ciento del Valor Agregado Bruto del departamento, publicado por el INEI.

El indicador se obtiene mediante la agregación ponderada de los índices sectoriales, utilizando como factor de ponderación la estructura porcentual anual del VAB del año 2007, calculado por el INEI.

$$\text{Ind. Act. Eco. Reg.} = \sum_{i=1}^n I_{\text{sector } i(t)} * w_i$$

$I_i$  = Índice del sector  $i$  en el período (mes)  $t$   
 $n$  = Número de sectores que componen el índice  
 $w_i$  = Peso relativo ponderado del sector  $i$  en base a su contribución al PBI departamental 2007.

Lo sectores que incluye el indicador son: agropecuario, pesca, manufactura, electricidad y agua, construcción, servicios gubernamentales y servicios financieros. En algunos casos, el valor de producción es virtualmente total (agricultura, pesca, electricidad y agua) y en otros (manufactura) parcial y aproximado a través de una muestra representativa.

#### Fuentes de información sectoriales:

- Para el sector agropecuario, el Ministerio de Agricultura. Para pesca, la información sobre pescado en estado fresco proviene de la Dirección Regional de Pesquería, mientras que la de congelado se obtiene del Ministerio de la Producción (boletín mensual).
- Para el sector manufactura, la única fuente es el Ministerio de la Producción que reporta mensualmente el dato de producción de

congelado, dado que ésta es la única actividad industrial relevante en Tumbes.

- Para el sector electricidad y agua, las fuentes son: el Organismo Supervisor de la Inversión en Energía y Minería (Osinergmin) y la empresa Aguas de Tumbes S.A., respectivamente.
- Para el sector construcción, la fuente es la empresa Cementos Pacasmayo S.A.A..
- Para los sectores servicios gubernamentales y servicios financieros, las fuentes son el Ministerio de Economía y Finanzas (Sistema Integrado de Administración Financiera del Sector Público SIAF-SP) y la Superintendencia de Banca, Seguros y AFP, respectivamente.

#### Metodología sectorial

- El índice de los sectores agropecuario, pesca, hidrocarburos, manufactura, electricidad y agua, se calcula en base al Valor Bruto de Producción, de la siguiente manera:

$$\text{Índice sector } i = \left[ \frac{VBP_{it}}{VBP_i \text{ prom. 2007}} \right] \times 100$$

en donde:

$i$  = Sector analizado

$VBP_{it}$  = Valor Bruto de la Producción del sector  $i$  del mes  $t$  a precios de 1994.

$VBP_i \text{ prom. 2007}$  = Valor Bruto de Producción promedio 2007 del sector  $i$  a precios de 1994.

- El valor bruto de producción (VBP) de los sectores agropecuario, pesca, manufactura, electricidad y agua, se obtiene de la aplicación de los precios del año base (1994), a los volúmenes de producción de los sectores respectivos. Los precios del año base son los utilizados por la Dirección Nacional de Cuentas Nacionales del INEI.

- El VBP del sector construcción se estima de manera indirecta y se utiliza como información básica los despachos de cemento. En consecuencia, queda por fuera el dato de movimiento del sector atribuible a obra pública en infraestructura vial, que utiliza intensivamente asfalto y otros insumos.
- El VBP del sector servicios gubernamentales se calcula a partir del gasto en *Remuneraciones* y compra de *Bienes y Servicios* del Gobierno Regional, que se deflactan a precios del año 1994, utilizando el IPC de Lima Metropolitana. La fuente es el Ministerio de Economía y Finanzas.

El VBP del sector Servicios Financieros se calcula a partir de la sumatoria de los saldos de intermediación (créditos directos y depósitos) de las instituciones financieras que operan en el departamento, deflactados a precios de 1994, utilizando el IPC.

**Estructura del Indicador de Actividad  
Económica Regional**

Sectores	Ponderación (%) /1
Agropecuario	7.0%
Pesca	5.8%
Manufactura	5.7%
Construcción	5.9%
Electricidad y agua	1.5%
Servicios gubernamentales	13.8%
Servicios financieros /2	1.8%
<b>Total</b>	<b>41.5%</b>

/1 Peso relativo en la estructura del VAB departamental calculado por el INEI para el año 2007

/2 Corresponde al peso del sector financiero en el VAB nacional