



BANCO CENTRAL DE RESERVA DEL PERÚ

SUCURSAL PIURA

**SÍNTESIS ECONÓMICA DE TUMBES
AGOSTO 2011¹**

DEPARTAMENTO ESTUDIOS ECONÓMICOS

¹ En la preparación de este documento intervinieron Mario Alvarado Tabacchi, Rosario Alama Salazar, Bersabeth Palacios Patrón y Kiel Arroyo Labán.

CONTENIDO

RESEÑA INTRODUCTORIA.....	2
I. ACTIVIDAD PRODUCTIVA.....	3
1.1. Producción.....	3
1.1.1 Producción Agropecuaria.....	3
1.1.2 Producción Pesquera.....	8
1.1.3. Producción Manufacturera.....	8
1.1.4. Construcción.....	9
1.1.5 Electricidad.....	9
II. SECTOR EXTERNO.....	10
2. 1. Exportaciones.....	10
2. 2. Importaciones.....	15
III. FINANZAS PÚBLICAS.....	17
3.1. Gobierno Central.....	17
3.2. Gobierno Regional.....	17
IV. MONEDA Y CRÉDITO.....	19
4.1. Depósitos del Sistema Financiero.....	19
4.2. Crédito del Sistema Financiero.....	20
4.3. Crédito a la pequeña y microempresa.....	22
V. INFORMACIÓN ESTADÍSTICA.....	23
Anexo 1: Producción Agropecuaria.....	24
Anexo 2: Producción Pesquera.....	25
Anexo 3: Exportaciones FOB por Grupo de Producto.....	26
Anexo 4: Exportaciones de Productos Tradicionales.....	27
Anexo 5: Exportaciones de Productos No Tradicionales.....	28
Anexo 6: Exportaciones FOB por Bloque Económico y Países.....	29
Anexo 7: Importaciones por uso o destino económico.....	30
Anexo 8: Ingresos Corrientes del Gobierno Central.....	31
Anexo 9: Depósitos y Obligaciones del Sistema Financiero.....	32
Anexo 10 Crédito del Sistema Financiero.....	33
Anexo 11: Cartera Pesada en el Sistema Financiero.....	34
Ficha Técnica.....	35

DIRECCIÓN EN INTERNET

<http://www.bcrp.gob.pe>

RESEÑA INTRODUCTORIA

En el período enero-agosto, el **Indicador de Actividad Económica Regional** de Tumbes creció 1,6 por ciento respecto a similar período del año anterior¹ debido a la expansión de los sectores agropecuario (14,9 por ciento), manufacturero (15,1 por ciento), servicios gubernamentales (1,0 por ciento) y servicios financieros (11,8 por ciento). En contraste, decrecieron los sectores pesquero (-2,3 por ciento), construcción (-7,2 por ciento) y electricidad y agua (-3,3 por ciento).

En agosto, las **exportaciones** del departamento de Tumbes fueron de US\$10,7 millones, siendo superiores en 111,0 por ciento a las de igual mes del año pasado; básicamente, por la mayor oferta de productos no tradicionales.

En el mes bajo análisis, los **ingresos corrientes del Gobierno Central** bordearon los S/.7,8 millones, registrando una disminución real de 24,3 por ciento en relación con similar período del 2010. Esto obedeció a la caída en la captación del impuesto general a las ventas (-29,5 por ciento), que no pudo ser compensado por la expansión de los impuestos a los ingresos (21,6 por ciento). De otro lado, el **gasto mensual del gobierno regional** se contrajo en 3,0 por ciento.

En relación con el **sistema financiero**, los **depósitos** y los **créditos** aumentaron en 13,9 y 10,8 por ciento, respectivamente, en comparación con agosto del año anterior. En cuanto a la **mora**, ésta fue del 4,3 por ciento.

I. ACTIVIDAD PRODUCTIVA

1.1. Producción

En el período enero-agosto, el **Indicador de Actividad Económica Regional** de Tumbes creció 1,6 por ciento respecto a similar período del año anterior¹ debido a la expansión de los sectores agropecuario (14,9 por ciento), manufacturero (15,1 por

ciento), servicios gubernamentales (1,0 por ciento) y servicios financieros (11,8 por ciento). En contraste, decrecieron los sectores pesquero (-2,3 por ciento), construcción (-7,2 por ciento) y electricidad y agua (-3,3 por ciento).

CUADRO N° 1
INDICADOR DE ACTIVIDAD ECONÓMICA REGIONAL 1/ 2/
(Variación porcentual respecto a similar período del año anterior)

Sector	Ponderación 3/	2011
		Enero-Agosto
Agropecuario	7.0	14.9
Agricultura	6.1	15.1
Pecuario	0.9	6.4
Pesca	5.8	- 2.3
Manufactura	5.7	15.1
Primaria	5.7	15.1
Construcción	5.9	- 7.2
Electricidad y agua	1.5	- 3.3
Servicios gubernamentales	13.8	1.0
Servicios financieros	1.8	11.8
TOTAL	41.5	1.6

1/ Es un indicador parcial de la actividad económica de la región que alcanza una cobertura de 41,5 por ciento del valor agregado bruto de la producción regional según cifras del INEI

2/ Cuadro actualizado con información al 20 de octubre de 2011

3/ Corresponde a la estructura productiva de la región para el año 2007 según cifras del INEI. En el caso de los servicios financieros se considera como ponderación el promedio nacional para dicho año (1,8 por ciento).

Fuente: Ministerio de Agricultura, Ministerio de la Producción, Cementos Pacasmayo, OSINERMIN, Aguas de Tumbes, MEF-SIAF, SBS.

Elaboración: BCRP, Sucursal Piura

1.1.1. Producción Agropecuaria

En agosto, la **actividad agropecuaria** se expandió en 10,3 por ciento respecto de similar mes del año pasado, merced al repunte en la producción agrícola (10,4 por

ciento) y pecuaria (9,1 por ciento). En lo que va del año, el crecimiento sectorial fue del 14,9 por ciento.

CUADRO N° 2
VALOR BRUTO DE PRODUCCIÓN AGROPECUARIO
(Variación real 1/)

	AGOSTO		ENE - AGO	
	2010	2011	2010	2011
Subsector Agrícola	43.9	10.4	15.4	15.1
Subsector Pecuario	1.9	9.1	7.0	6.4
Sector Agropecuario	40.1	10.3	15.2	14.9

1/ Respecto al mismo mes o período del año anterior

FUENTE: Dirección Regional de Agricultura de Tumbes

ELABORACIÓN: BCRP, Sede Regional Piura - Dpto. de Estudios Económicos

1 A fin de interpretar adecuadamente el crecimiento del Indicador de Actividad Económica Regional, éste debe entenderse, en sentido estricto, como el aporte al crecimiento global de los sectores (principalmente primarios y secundarios) incluidos en el indicador. Vale decir, estos sectores crecieron en 3,9 por ciento, pero como su peso relativo en el PBI es de 41,5 por ciento, su contribución conjunta al crecimiento regional es de 1,6 por ciento ($3,9\% \times 0,415$).

CUADRO Nº 3
PRODUCCIÓN DE PRINCIPALES PRODUCTOS AGRÍCOLAS 1/
(en TM)

CULTIVO	AGOSTO			ENERO - AGOSTO		
	2010	2011	Var. %	2010	2011	Var. %
Arroz	1 052	65	- 93.8	79 603	84 549	6.2
Cacao	15	30	102.1	185	281	52.1
Frijol Caupí	52	16	- 69.1	141	50	- 64.3
Limón	72	213	198.2	3 032	7 332	141.8
Maíz Amarillo Duro	98	46	- 52.4	4 483	689	- 84.6
Maíz Choclo	91	212	134.0	412	821	99.5
Mango	0	0	n.d.	187	322	72.3
Plátano	5 751	7 916	37.6	54 416	64 285	18.1
Soya	2	8	319.5	21	60	193.0
Yuca	55	0	- 100.0	494	379	- 23.3

1/ Cifras preliminares

FUENTE: Dirección Regional de Agricultura de Tumbes

ELABORACIÓN: BCRP, Sede Regional Piura - Dpto. de Estudios Económicos

El desempeño positivo del subsector agrícola respondió a incrementos en la producción de plátano (37,6 por ciento) y limón (198,2 por ciento), principalmente. La fuerte caída del arroz (-93,8 por ciento)

obedece sólo a un desfase en las cosechas marginales de este cereal, lo que no revirtió el incremento acumulado en la producción del mismo en lo que va del año (6,2 por ciento).

Gráfico Nº 1
Producción de Arroz Cáscara (miles TM)

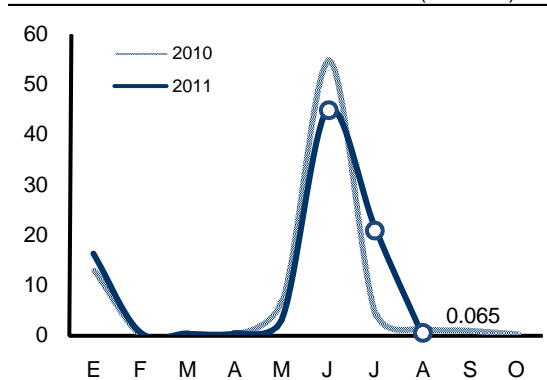

Fuente: OIA Tumbes Elaboración: BCRP Piura - Est. Econ.

Gráfico Nº 2
Producción de Plátano (miles TM)

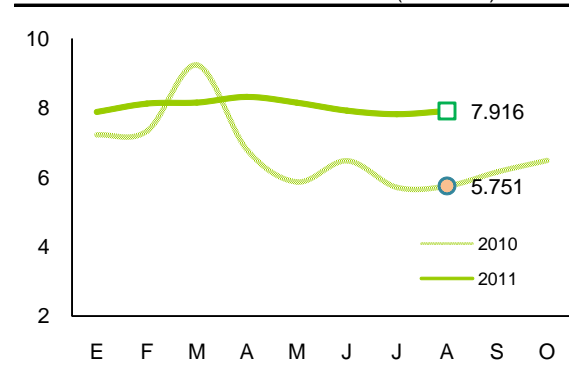

Fuente: OIA Tumbes Elaboración: BCRP Piura - Est. Econ.

**GRÁFICO N° 3
PARTICIPACIÓN EN EL VBP AGRÍCOLA
(ENERO - AGOSTO 2011)**

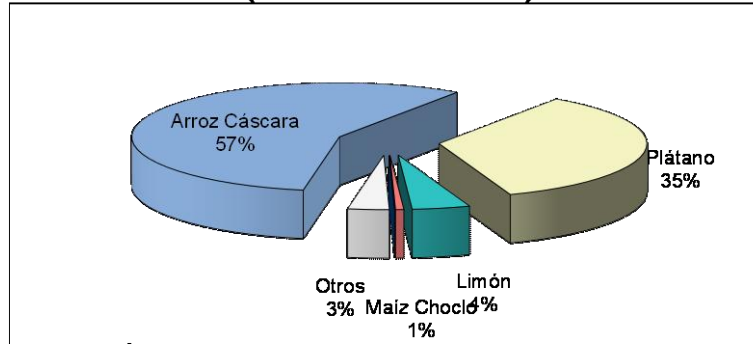

ELABORACIÓN: BCRP Sede Regional Piura. Dpto de Estudios Económicos

Los **precios en chacra** de los principales cultivos muestran comportamientos de diverso signo respecto de los registrados en agosto del año anterior. De un lado, se

incrementaron los precios del arroz (28,1 por ciento) y maíz amarillo duro (22,0 por ciento); mientras que, de otro lado, cayó el precio del limón (-40,3 por ciento).

**CUADRO N° 4
PRECIOS EN CHACRA
(Nuevos soles por Kg.)**

Cultivos	AGOSTO		Var. %
	2010	2011	
Arroz	0.90	1.15	28.1
Cacao	5.07	5.90	16.5
Frijol Caupí	1.76	2.43	38.3
Limón	1.88	1.12	-40.3
Maíz Amarillo Duro	0.66	0.80	22.0
Mango	n.c.	n.c.	n.c.
Plátano	0.47	n.c.	n.c.
Soya	2.80	2.08	-25.7
Yuca	0.60	n.c.	n.c.

n.c. : no cotiza

FUENTE: Dirección Regional de Agricultura de Tumbes

ELABORACIÓN: BCRP, Sede Reg. Piura - Dpto. Est. Económicos

**Gráfico N° 4
Precio en Chacra del Arroz (S/. x kg)**

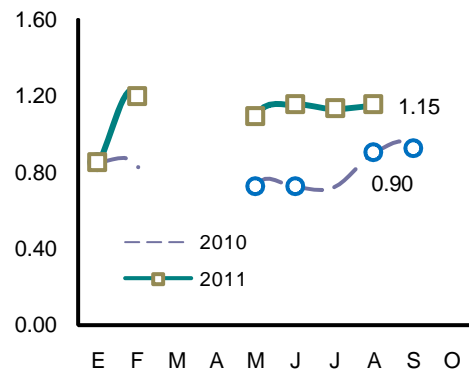

Fuente: DIA - Tumbes

Elab.: BCRP - Sede Reg. Piura

CUADRO N° 5
CAUDAL DE RÍOS
(m³/seg.)

Ríos	AGOSTO		Var. %
	2010	2011	
Río Tumbes ^{1/}	22.1	24.8	12.4

1/ Caudal promedio del mes

FUENTE: Dirección Regional de Agricultura de Tumbes.

ELABORACIÓN: BCRP Sede Regional Trujillo. Dpto Est. Económicos

Al comienzo de una nueva campaña agrícola, las **siembras** de los principales cultivos transitorios disminuyeron en 5,1

por ciento respecto de agosto del año anterior. En particular, la instalación de arroz se contrajo en 4,6 por ciento.

CUADRO N° 6
SUPERFICIE SEMBRADA 1/
(Has)

CULTIVO	AGOSTO	
	2010	2011
CULTIVOS TRANSITORIOS	6 463	6 133
Arroz	6 384	6 092
Frijol Caupí	0	2
Maíz Amarillo Duro	25	8
Maíz Choclo	16	15
Soya	3	2
Yuca	7	4
Otros	28	11
CULTIVOS PERMANENTES	85	63
Cacao	13	15
Limón	11	5
Mango	0	7
Plátano	61	36
Total	6 547	6 196

1/ Cifras preliminares

FUENTE: Dirección Regional de Agricultura de Tumbes

ELABORACIÓN: BCRP, Sede Regional Piura - Dpto. de Estudios Econ.

La actividad pecuaria creció 9,1 por ciento respecto de agosto del 2010, ante el incremento en la producción de carne de

aves (21,8 por ciento) y de porcinos (43,6 por ciento), lo que compensó la caída en la carne de vacunos (-19,4 por ciento).

**CUADRO N° 7
PRODUCCIÓN PECUARIA
(en TM)**

ESPECIES	AGOSTO			ENERO - AGOSTO		
	2010	2011	Var %	2010	2011	Var %
Carne de Ave	9	11	21.8	71	80	14.2
Carne de Ovino	8	8	-4.7	71	68	-3.6
Carne de Porcino	55	79	43.6	393	546	38.9
Carne de Vacuno	85	69	-19.4	564	552	-2.1
Carne de Caprino	24	24	3.8	189	175	-7.5
Huevos	3	4	3.7	27	27	1.2
Leche	46	45	-2.1	386	373	-3.3

FUENTE: Dirección Regional de Agricultura de Tumbes
ELABORACIÓN: BCRP Sede Regional Piura. Dpto de Estudios Económicos



ELABORACIÓN: BCRP Sede Regional Piura. Dpto de Est. Económ.

1.1.2. Producción Pesquera

En agosto, la **producción pesquera** creció 8,6 por ciento en relación con igual mes del año anterior, básicamente por el mayor desembarque para congelado (111,5 por ciento) que contrarrestó la caída en fresco (-60,0 por ciento). A diferencia del año pasado, en que se enfrentó un fenómeno La

Niña de relativa intensidad, en esta oportunidad se registró igual evento pero de menor magnitud, por lo cual mejoró la disponibilidad de pota y otras especies marinas. En el lapso enero-agosto, el sector se contrajo en 2,3 por ciento.

**CUADRO N°8
PRODUCCIÓN PESQUERA
(TM)**

DESTINO	AGOSTO			ENERO - AGOSTO		
	2010	2011	Var % 1/	2010	2011	Var % 1/
Consumo Humano Directo						
Congelado	1 274	2 694	111.5	20 584	19 300	-6.2
Curado	5	4	-22.3	41	34	-16.2
Fresco	1 435	574	-60.0	7 748	8 179	5.6
TOTAL			8.6			-2.3

1/ Variación en términos reales, a precios de 1994

FUENTE : Ministerio de la Producción. Dirección Regional de Pesquería - Tumbes

ELABORACIÓN : BCRP, Departamento de Estudios Económicos - Sede Regional Piura

1.1.3. Producción manufacturera

En el mes bajo análisis, la actividad manufacturera creció 149,6 por ciento respecto de similar período del año pasado. Esto obedeció al notable repunte en el

procesamiento de langostino y pescado congelado. En lo que va del año, el sector se expandió en 15,1 por ciento.

**CUADRO N° 9
PRODUCCIÓN DE MANUFACTURERA PRIMARIA
(Índice de volumen físico: 1999 = 100)**

Rama de Actividad	AGOSTO			ENERO - AGOSTO		
	2010	2011	Var. %	2010	2011	Var. %
Langostino Entero	140.1	413.8	195.4	234.1	306.4	30.9
Langostino en Cola	109.2	373.6	242.3	314.9	390.1	23.9
Pescado congelado	88.1	145.1	64.8	150.7	146.9	-2.5
Total	103.1	257.4	149.6	212.5	244.7	15.1

1/ Cifras preliminares

FUENTE: Dirección Regional de Producción de Tumbes

ELABORACIÓN: BCRP, Sede Regional Piura - Dpto. de Estudios Económicos

1.1.4. Construcción

En agosto, el **sector de la construcción**, medido a través del despacho de cemento, decreció en 4,6 por ciento respecto de similar

mes del año anterior. En el período enero-agosto, la producción sectorial se contrajo en 7,2 por ciento.

CUADRO N° 10
PRINCIPALES INDICADORES DEL SECTOR CONSTRUCCIÓN

	AGOSTO			ENERO - AGOSTO		
	2010	2011	Var %	2010	2011	Var %
Despacho de cemento (tm)	4 513	4 306	-4.6	28 847	26 762	-7.2

1/ Variación en términos reales

FUENTE : Empresa de Cementos Pacasmayo S.A.A.

ELABORACION : BCRP, Sede Regional Piura. Dpto. de Estudios Económicos.

1.1.5. Electricidad y agua

En agosto, la **producción de electricidad y agua** decreció en 26,0 por ciento respecto de igual mes del año anterior, por la menor generación de electricidad (-45,4 por

ciento) que contrarrestó con creces el aumento en producción de agua (1,2 por ciento). En los ocho primeros meses del año, el sector se contrajo en 3,3 por ciento.

CUADRO N° 11
PRODUCCIÓN DE ELECTRICIDAD Y AGUA

	AGOSTO			ENERO - AGOSTO		
	2010	2011	Var %	2010	2011	Var %
Electricidad (mwh)	8 348	4 555	-45.4	33 600	28 713	-14.5
Agua (m3)	1 547 144	1 565 160	1.2	11 839 458	12 432 252	5.0
Variación del sector			-26.0			-3.3

1/ Variación en términos reales

FUENTE : Ministerio de Energía y Minas; INEI

ELABORACION : BCRP, Sede Regional Piura. Dpto. de Estudios Económicos.

II. SECTOR EXTERNO

2.1 Exportaciones

En agosto, las **exportaciones** del departamento de Tumbes fueron de US\$10,7 millones, siendo superiores en 111,0 por ciento a las de igual mes del año pasado; básicamente, por la mayor oferta de productos no tradicionales. En el caso de estos, se observó un aumento significativo en

la venta de frijoles y otras legumbres (504,0 por ciento), colas de langostinos (235,4 por ciento), langostinos congelados (209,5 por ciento) y pota congelada (133,5 por ciento). En contraste disminuyeron las ventas de bananas (-20,0 por ciento) y conchas de abanico (-61,4 por ciento).

CUADRO N° 12
EXPORTACIONES DEL DEPARTAMENTO DE TUMBES POR SECTORES
(Valor FOB en miles de US \$)

	AGOSTO			ENERO - AGOSTO		
	2010	2011	Var %	2010	2011	Var %
I. Productos Tradicionales	0	97	n.d.	175	1 119	539.4
Agropecuario	0	97	n.d.	175	653	273.1
Minería	0	0	n.d.	0	357	n.d.
Pesquero	0	0	n.d.	0	109	n.d.
II. Productos No Tradicionales	5 068	10 597	109.1	58 156	89 768	54.4
Agropecuario	407	1 102	170.8	3 698	10 182	175.3
Pesquero	4 644	9 449	103.5	54 388	79 199	45.6
Otros	17	46	170.6	70	387	452.9
Total Exportaciones	5 068	10 694	111.0	58 331	90 887	55.8

FUENTE : SUNAT.

ELABORACIÓN: BCRP, Sede Regional Piura. Departamento de Estudios Económicos

En el lapso enero-agosto, las exportaciones aumentaron en 55,8 por ciento. Los productos no tradicionales constituyeron el

98,8 por ciento de las mismas, sobresaliendo en este caso los derivados pesqueros y acuícolas.

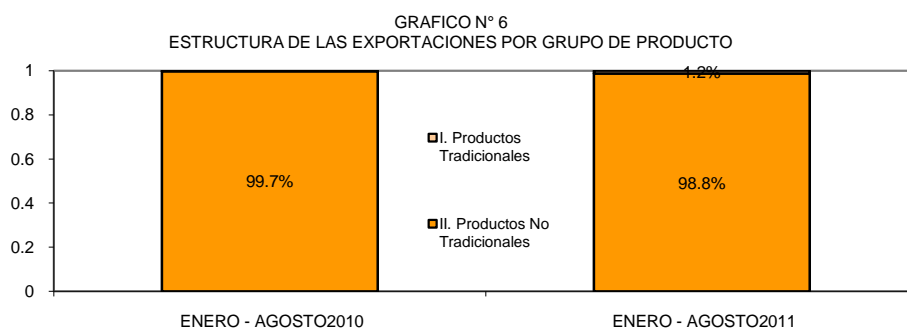

FUENTE :SUNAT.
ELABORACIÓN: BCRP, Sede Regional Piura. Dpto.de Estudios Económicos

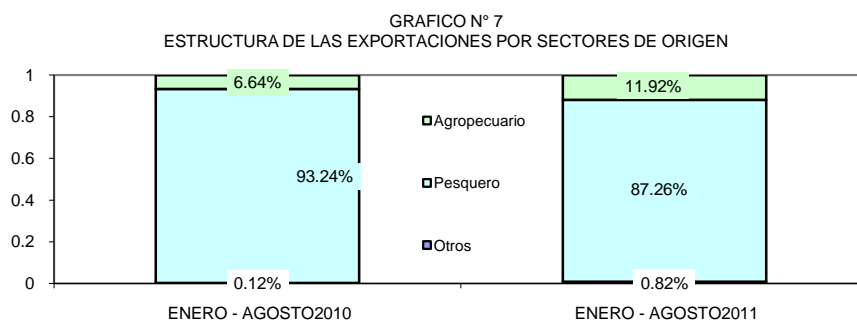

FUENTE: SUNAT
ELABORACIÓN: BCRP, Sede Regional Piura. Dpto. de Estudios Económicos

CUADRO N° 13						
EXPORTACIONES DEL DEPARTAMENTO DE TUMBES POR PRINCIPALES PRODUCTOS						
(Valor FOB en miles de US\$)						
	AGOSTO			ENERO - AGOSTO		
	2010	2011	var %	2010	2011	var %
Colas de langostinos congeladas	1 842	6 178	235.4	30 095	50 165	66.7
Langostinos congelados	641	1 985	209.5	8 940	11 990	34.1
Conchas de abanico	1 918	741	- 61.4	9 518	10 144	6.6
Frijoles y otras legumbres	99	597	504.0	705	6 894	877.8
Pota congelada	103	241	133.5	3 103	5 249	69.2
Bananas tipo "cavendish valery"	305	244	- 20.0	2 985	2 971	- 0.4
Pescado congelado	29	184	536.3	2 136	1 105	- 48.3
Café	0	97	n.d.	175	653	273.9
Preparaciones y conservas de pescado y otros	111	112	0.6	531	364	- 31.4
Arroz			n.d.			n.d.
Azúcar	0		n.d.	0		n.d.
Otros	20	317	1 508.2	144	1 352	836.8
Total Exportaciones	5 068	10 694	111.0	58 331	90 887	55.8

FUENTE: SUNAT.
ELABORACIÓN : BCRP, Sede Regional Piura. Dpto. de Estudios Económicos

En el lapso enero-agosto de 2011, los principales países de destino presentaron la

siguiente estructura de adquisiciones, según productos:

CUADRO N° 14
ESTRUCTURA DE EXPORTACIONES POR PAÍSES DE DESTINO
ENERO - AGOSTO 2011

País	Principales productos	% del total	Valor FOB (millones \$)	estructura % por país
Estados Unidos		56.7%	51.5	
	Colas de langostinos congeladas		43.4	84.3%
	Conchas de abanico		3.6	7.0%
	Langostinos congelados		2.8	5.4%
	Pescado congelado		1.0	1.9%
	Otros		0.7	1.4%
España		15.4%	14.0	
	Langostinos congelados		6.3	45.0%
	Pota congelada		3.8	27.1%
	Colas de langostinos congeladas		3.6	25.7%
	Otros		0.3	2.1%
Colombia		8.5%	7.7	
	Legumbres		6.9	89.6%
	Café		0.7	9.1%
	Otros		0.1	1.3%
Francia		5.6%	5.1	
	Conchas de abanico		4.2	82.4%
	Colas de langostinos congeladas		0.3	5.9%
	Langostinos congelados		0.6	11.8%
Rusia		3.2%	2.9	
	Langostinos congelados		1.5	51.7%
	Colas de langostinos congeladas		1.0	34.5%
	Pota congelada		0.4	13.8%
Bélgica		2.4%	2.2	
	Colas de langostinos congeladas		1.0	45.5%
	Bananas tipo "Cavendish Valery"		0.5	22.7%
	Conchas de abanico		0.4	18.2%
	Langostinos congelados		0.3	13.6%
Japón		1.7%	1.5	
	Bananas tipo "Cavendish Valery"		1.4	93.3%
	Pota congelada		0.1	6.7%
Otros		6.6%	6.0	
Total		100.0%	90.9	

FUENTE: SUNAT.

ELABORACION : BCRP, Sede Regional Piura. Dpto. de Estudios Económicos

En cuanto a los principales productos de exportación del departamento de Tumbes, a

continuación se consignan los principales países adquirentes:

CUADRO N° 15
EXPORTACIONES DE PRODUCTO POR PAÍSES DE DESTINO
ENERO - AGOSTO 2011

Producto	Principales países de destino	% del total	Valor FOB (millones \$)	estructura % por producto
Colas de langostinos		55.2%	50.2	
	Estados Unidos		43.4	86.5%
	España		3.6	7.2%
	Bélgica		1.0	2.0%
	Otros		2.2	4.4%
Langostinos congelados		13.2%	12.0	
	España		6.3	52.5%
	Estados Unidos		2.8	23.3%
	Rusia		1.5	12.5%
	Otros		1.4	11.7%
Conchas de abanico		11.1%	10.1	
	Francia		4.2	41.6%
	Estados Unidos		3.6	35.6%
	Australia		0.7	6.9%
	Taiwan		0.5	5.0%
	Otros		1.1	10.9%
Legumbres		7.6%	6.9	
	Colombia		6.9	100.0%
Pota congelada		5.7%	5.2	
	España		3.8	73.1%
	Rusia		0.4	7.7%
	Otros		1.0	19.2%
Bananas Cavendish Valery		3.3%	3.0	
	Japón		1.4	46.7%
	Bélgica		0.5	16.7%
	Países Bajos		0.4	13.3%
	Otros		0.7	23.3%
Pescado congelado		1.2%	1.1	
	Estados Unidos		1.0	90.9%
	Otros		0.1	9.1%
Otros		2.6%	2.4	
Total		100.0%	90.9	

FUENTE: SUNAT.

ELABORACION : BCRP, Sede Regional Piura. Dpto. de Estudios Económicos

2.2. Importaciones

En agosto, las importaciones por la aduana de Tumbes fueron de US\$8,9 millones, siendo inferiores en 24,1 por ciento respecto a las de igual mes del año pasado. Se observó una contracción en las compras de bienes de

consumo (-19,0 por ciento) y bienes de capital (-70,2 por ciento), lo que contrarrestó el incremento en materias primas y productos intermedios (8,2 por ciento).

CUADRO N° 16
IMPORTACIONES DEL DEPARTAMENTO DE TUMBES POR GRUPO DE PRODUCTOS 1/
(Valor FOB en miles de US \$)

	AGOSTO			ENERO - AGOSTO		
	2010	2011	Var %	2010	2011	Var %
I. BIENES DE CONSUMO	6 522	5 281	- 19.0	41 388	44 884	8.4
Bienes de consumo duradero	2 088	1 919	- 8.1	14 399	14 380	- 0.1
Bienes de consumo no duradero	4 434	3 362	- 24.2	26 989	30 504	13.0
II. MATERIAS PRIMAS Y PRODUCTOS INTERMEDIOS	2 614	2 828	8.2	19 901	21 356	7.3
Combustibles, lubricantes y productos conexos	0	46	n.d.	0	72	n.d.
Materias primas y productos intermedios para la agricultura	324	611	88.6	4 302	5 159	19.9
Materias primas y productos intermedios para la industria	2 290	2 171	- 5.2	15 599	16 125	3.4
III. BIENES DE CAPITAL Y MATERIALES DE CONSTRUCCIÓN	2 536	755	- 70.2	12 285	8 512	- 30.7
Bienes de capital para la agricultura	42	35	- 16.7	123	94	- 23.6
Bienes de capital para la industria	754	500	- 33.7	3 939	3 057	- 22.4
Equipos de transporte	0	0	n.d.	987	1 252	26.8
Materiales de construcción	1 740	220	- 87.4	7 236	4 109	- 43.2
IV. DIVERSOS	4	0	- 100.0	7	0	- 100.0
Diversos	4	0	- 100.0	7	0	- 100.0
TOTAL IMPORTACIONES	11 676	8 864	- 24.1	73 581	74 752	1.6

1/ Importaciones por la aduana de Tumbes

FUENTE : SUNAT.

ELABORACIÓN: BCRP, Sede Regional Piura, Departamento de Estudios Económicos

En el período enero-agosto, el crecimiento de las importaciones fue de 1,6 por ciento respecto de similar lapso del año pasado.

La compra de bienes de consumo representó el 60,0 por ciento del total, frente al 28,6 por ciento de insumos y 11,4 por ciento de bienes de capital.

GRAFICO N° 8
ESTRUCTURA DE LAS IMPORTACIONES SEGÚN USO O DESTINO ECONÓMICO

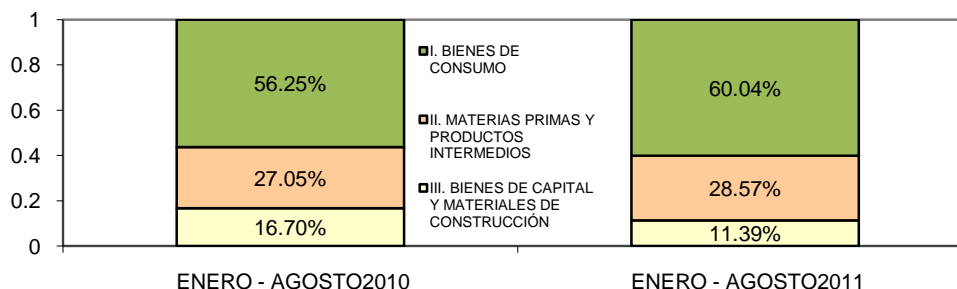

FUENTE: SUNAT
ELABORACIÓN: BCRP, Sede Regional Piura. Dpto. de Estudios Económicos

En el período enero-agosto, el principal país de origen de las importaciones fue Ecuador, con US\$60,9 millones de compras provenientes de este país (81,5 por ciento del total).

Las adquisiciones más importantes fueron las siguientes: refrigeradoras y congeladoras (US\$7,7 millones), cocinas (US\$5,2 millones), calzado (US\$4,8 millones), alimentos para animales (US\$4,0 millones),

pescado congelado (US\$3,0 millones), tuberías y accesorios plásticos para la construcción (US\$2,4 millones), otras manufacturas plásticas (US\$2,7 millones), flores (US\$2,5 millones), cajas de papel o cartón (US\$1,6 millones), langostinos para reproducción (US\$1,8 millones), alcohol etílico (US\$1,2 millones), aceite de palma (US\$2,3 millones), perfumes y productos de belleza (US\$0,9 millones), arroz (US\$0,7 millones, entre otros.

CUADRO N° 17
IMPORTACIONES POR EL DEPARTAMENTO DE TUMBES
Principales países proveedores y principales productos importados
ENERO-AGOSTO 2011

País	% del total	Principal producto
Ecuador	81.5%	Cocinas; refrigeradoras; calzado; cajas de cartón
Colombia	13.4%	Perfumes y productos de belleza
Países Bajos	3.1%	Tableros de madera
Otros	2.0%	Otros
Total	100.0%	

FUENTE: SUNAT.
ELABORACIÓN: BCRP, Sede Regional Piura. Departamento de Estudios Económicos.

III. FINANZAS PÚBLICAS

3.1. Gobierno Central

En agosto, los ingresos corrientes del Gobierno Central bordearon los S/.7,8 millones, registrando una disminución real de 24,3 por ciento en relación con similar mes del 2010. Esto obedeció a la caída en la captación del impuesto general a las ventas

(-29,5 por ciento), que no pudo ser compensado por la expansión de los impuestos a los ingresos (21,6 por ciento). En lo que va del año, la recaudación fiscal se contrajo en 4,3 por ciento respecto de similar período del año pasado.

CUADRO N° 18
TUMBES: INGRESOS CORRIENTES DEL GOBIERNO CENTRAL
(En miles de Nuevos Soles)

	Agosto			Enero - Agosto		
	2010	2011	Var.% 1/	2010	2011	Var.% 1/
I. INGRESOS TRIBUTARIOS	10 022	7 832	-24.4	69 152	67 917	-4.4
1. Impuestos a los Ingresos	1 236	1 553	21.6	10 636	12 759	16.6
Personas Naturales	343	421	18.8	2 360	3 101	27.7
Personas Jurídicas	816	1 113	31.9	7 166	8 156	10.7
Regularización	77	20	-75.1	1 110	1 501	31.3
2. Impuestos a la Importación	274	113	-59.9	1 562	1 070	-33.3
3. Impuesto General a las ventas (IGV)	7 832	5 707	-29.5	51 340	48 588	-7.9
Operaciones Internas	1 405	1 632	12.4	12 452	11 218	-12.3
Operaciones Externas	6 427	4 075	-38.6	38 888	37 370	-6.4
4. Impuesto Selectivo al Consumo (ISC)2/	351	58	-83.9	2 364	1 765	-27.2
5. Otros Ingresos tributarios	329	400	17.8	3 249	3 735	11.7
II. INGRESOS NO TRIBUTARIOS	10	15	44.7	95	135	39.2
TOTAL	10 032	7 847	-24.3	69 246	68 053	-4.3

1/ Variación en términos reales

2/ Incluye ISC por operaciones externas

Fuente: Superintendencia Nacional de Administración Tributaria - SUNAT

Elaboración: BCRP, Sede Regional Piura. Departamento de Estudios Económicos

3.2. Gobierno Regional

En agosto, los gastos del Gobierno Regional alcanzaron los S/. 19,7 millones, resultando levemente inferiores en 3,0 por ciento respecto de agosto del año 2010. Esto respondió a la disminución de los gastos corrientes (-10,9 por ciento), ya que, por el contrario, los gastos de capital se expandieron en 30,5 por ciento. Estos últimos se destinaron principalmente a

obras de protección en la margen izquierda del río Tumbes, vías de acceso a centros poblados y equipamiento del hospital JAMO.

En los primeros ocho meses del año, el gasto de la autoridad regional se incrementó en 8,1 por ciento con relación a análogo lapso del año pasado.

CUADRO N° 19
TUMBES: GASTOS DEL GOBIERNO REGIONAL
 (En miles de Nuevos Soles)

	Agosto			Enero - Agosto		
	2010	2011	Var.% 1/	2010	2011	Var.% 1/
GASTOS CORRIENTES	15 873	14 617	-10.9	110 697	114 222	0.3
Personal y Obligaciones Sociales	8 373	8 989	3.9	70 079	74 823	3.8
Pensiones y Otras Prest.Soc.	1 331	1 258	-8.5	11 635	11 927	-0.3
Bienes y Servicios	3 899	3 244	-19.5	24 642	23 595	-7.0
Otros Gastos Corrientes	2 270	1 126	-52.0	4 340	3 877	-12.9
GASTOS DE CAPITAL	3 743	5 049	30.5	47 100	61 589	26.4
Donaciones y Transferencias	0	706	nd	229	1 466	521.4
Adq. Activos no financieros	3 743	4 343	12.3	46 871	60 123	24.0
Otros Gastos de Capital	0	0	0.0	0	0	0.0
TOTAL	19 616	19 668	-3.0	157 797	175 812	8.1

1/ Variación en términos reales

Fuente: Ministerio de Economía y Finanzas

Elaboración: BCRP, Sede Regional Piura - Departamento de Estudios Económicos

Los gastos ejecutados en el mes fueron financiados mayormente con “Recursos Ordinarios”, los cuales representaron el 85,3 por ciento del total y se expandieron en 23,9 por ciento. Sin embargo, los

ingresos provenientes del “Canon y sobre canon” y de “Recursos directamente recaudados”, se contrajeron en 34,9 y 89,5 por ciento, respectivamente.

CUADRO N° 20
TUMBES: GASTOS DEL GOBIERNO REGIONAL POR FUENTE DE FINANCIAMIENTO
 (En miles de Nuevos Soles)

	Agosto			Enero - Agosto		
	2010	2011	Var.% 1/	2010	2011	Var.% 1/
Recursos ordinarios	13 093	16 772	23.9	117 300	144 505	19.5
Canon y sobrecanon	2 997	2 016	-34.9	27 250	26 913	-4.2
Recursos directamente recaudados	3 217	348	-89.5	11 069	2 564	-77.5
Donaciones y transferencias	309	531	66.3	2 178	1 829	-18.8
TOTAL	19 616	19 668	-3.0	157 797	175 812	8.1

1/ Variación en términos reales

Fuente: Ministerio de Economía y Finanzas

Elaboración: BCRP, Sede Regional Piura - Departamento de Estudios Económicos

El Presupuesto Institucional Modificado (PIM), que bordea los S/. 321,5 millones, al mes de agosto muestra una ejecución de

54,7 por ciento, con un avance del 67,4 por ciento en gastos corrientes y del 40,5 por ciento en gastos de capital.

IV. MONEDA Y CRÉDITO

4.1. Depósitos del Sistema Financiero

En agosto, el saldo de depósitos del sistema financiero bordeó los S/.153,9 millones, registrando un incremento del 13,9 por ciento respecto de similar período del 2010. Esto obedeció a mayores captaciones de las empresas bancarias (11,9 por ciento de crecimiento interanual) y de las instituciones de micro finanzas (16,8 por

ciento).

Los depósitos en moneda nacional representaron el 70,2 por ciento del total y crecieron 16,5 por ciento en términos interanuales, tasa superior a la registrada por las captaciones en moneda extranjera en el mismo período (8,1 por ciento).

CUADRO N° 21
TUMBES: DEPÓSITOS DEL SISTEMA FINANCIERO
(Saldos en miles de nuevos soles)

	AGOSTO		
	2010	2011	Var.% 1/
Empresas Bancarias	77 429	89 532	11.9
Instituciones de Microfinanzas	53 285	64 331	16.8
Cajas Municipales	50 229	60 692	16.9
Cajas Rurales	1 817	2 444	30.2
Empresas Financieras	1 239	1 195	-6.7
Total	130 714	153 863	13.9
En M/N	89 662	107 982	16.5
En M/E	41 052	45 881	8.1

1/ Variación en valores reales

FUENTE: Superintendencia de Banca y Seguros (SBS)

ELABORACIÓN: BCRP, Sede Regional Piura. Departamento de Estudios Económicos

Los ahorros corrientes dieron cuenta del 48,8 por ciento del total de captaciones del sistema financiero, mostrando también una

notable expansión interanual del 23,2 por ciento.

CUADRO N° 22
TUMBES: EVOLUCIÓN SEGÚN TIPO DE DEPÓSITOS
(Saldos en miles de nuevos soles)

	AGOSTO		
	2010	2011	Var.% 1/
Vista	24 811	27 462	7.1
Ahorros	58 898	75 011	23.2
A plazo	47 005	51 390	5.8
Total	130 714	153 863	13.9

1/ Variación en valores reales

FUENTE: Superintendencia de Banca y Seguros (SBS)

ELABORACIÓN: BCRP, Sede Regional Piura. Departamento de Estudios Económicos

La Caja Municipal Sullana es la institución que registró la mayor participación en el saldo total de depósitos, con una significación del 25,8 por ciento, seguida del Banco de Crédito (22,1 por ciento) y del

Banco Continental (17,2 por ciento). En conjunto, estas tres entidades dieron cuenta del 65,2 por ciento de las captaciones del sistema.

CUADRO N° 23
TUMBES: PARTICIPACIÓN EN LOS DEPÓSITOS
(en %)

	AGOSTO		
	Miles de S/.	Mes	Acumulado
Caja Municipal Sullana	39 741	25.8	25.8
Crédito	34 014	22.1	47.9
Continental	26 521	17.2	65.2
Caja Piura	13 143	8.5	73.7
Financiero	10 730	7.0	80.7
Interbank	9 847	6.4	87.1
Caja Municipal Trujillo	7 442	4.8	91.9
Scotiabank	5 400	3.5	95.4
Mi Banco	3 020	2.0	97.4
CR Nuestra Gente	2 444	1.6	99.0
Crediscotia Financiera	1 195	0.8	99.8
Caja Municipal Paita	366	0.2	100.0
TOTAL	153 863	100	

FUENTE: Superintendencia de Banca y Seguros (SBS)

ELABORACIÓN: BCRP, Sede Regional Piura. Departamento de Estudios Económicos

4.2 Créditos del Sistema Financiero

Al término del mes, el saldo de créditos del sistema financiero bordeó los S/.476,4 millones, expandiéndose en 10,8 por ciento respecto de similar mes del año pasado. Esto respondió a mayores colocaciones de las empresas bancarias (8,4 por ciento) y de las entidades de microcrédito (13,7 por ciento).

El saldo de las colocaciones en moneda nacional representó el 83,4 por ciento del total, registrando un crecimiento interanual del 8,5 por ciento, menor al observado por los créditos en moneda extranjera (24,2 por ciento).

CUADRO N° 24
TUMBES: CRÉDITO DEL SISTEMA FINANCIERO
(Saldos en miles de nuevos soles)

	AGOSTO		
	2010	2011	Var.% 1/
Empresas Bancarias	227 477	254 807	8.4
Instituciones de Microfinanzas	188 503	221 594	13.7
Cajas Municipales	153 052	171 826	8.6
Cajas Rurales	11 639	14 789	23.0
Empresas Financieras	23 812	34 979	42.1
Total	415 980	476 402	10.8
En M/N	354 247	397 140	8.5
En M/E	61 733	79 262	24.2

1/ Variación en valores reales

FUENTE: Superintendencia de Banca y Seguros (SBS)

ELABORACIÓN: BCRP, Sede Regional Piura. Departamento de Estudios Económicos

La Caja Municipal de Sullana registró la mayor participación (18,1 por ciento) en las colocaciones del sistema, siendo secundada por el Banco de Crédito (15,9 por ciento) y

el Banco Continental (13,4 por ciento). Estas tres entidades representaron, conjuntamente, el 47,4 por ciento del crédito otorgado en la región.

CUADRO N° 25
TUMBES: PARTICIPACIÓN EN LOS CRÉDITOS
(en %)

	AGOSTO		
	Miles de S/.	Mes	Acumulado
Caja Municipal Sullana	86 067	18.1	18.1
Crédito	75 799	15.9	34.0
Continental	63 999	13.4	47.4
Caja Piura	62 300	13.1	60.5
Financiero	46 305	9.7	70.2
Crediscotia Financiera	27 968	5.9	76.1
Mi Banco	27 870	5.9	81.9
Scotiabank	25 890	5.4	87.4
Caja Municipal Trujillo	17 210	3.6	91.0
Interbank	14 946	3.1	94.1
CR Nuestra Gente (*)	14 789	3.1	97.2
Caja Municipal Paita	6 249	1.3	98.5
Financiera Efectiva	6 063	1.3	99.8
Financiera TFC S A	949	0.2	100.0
TOTAL	476 402	100.0	

(*) Mediante Res.SBS de agosto, se fusionó CR Nor Perú a CR Sur y ED. Crear Tacna.

FUENTE: Superintendencia de Banca y Seguros (SBS)

ELABORACIÓN: BCRP, Sede Regional Piura. Departamento de Estudios Económicos

En agosto, el saldo de créditos superó al de depósitos, en S/.322,5 millones, lo que equivalió a 209,6 por ciento más.

Los créditos de consumo

fueron los de mayor significación, en tanto los créditos hipotecarios mostraron el mayor dinamismo respecto de agosto del 2010.

CUADRO N° 26
Colocaciones por Tipo de Crédito
(Saldos en miles de nuevos soles)

Tipo Crédito	Ago-10	Ago-11	Var.% 1/	Part.% Ago.11
Microempresas	80 363	86 040	3.6	18.1%
Consumo	143 028	168 468	14.0	35.4%
Hipotecario	9 708	15 185	51.4	3.2%
Corporativos	0	0	0.0	0.0%
Grandes empresas	10 559	4 471	-59.0	0.9%
Medianas empresas	45 337	62 431	33.2	13.1%
Pequeñas empresas	126 985	139 807	6.5	29.3%
Total	415 980	476 402	10.8	100.0%

1/ Variación en términos reales

FUENTE: Superintendencia de Banca y Seguros (SBS)

En cuanto a la cartera pesada, ésta se ubicó en 4,3 por ciento, como proporción de las colocaciones brutas, resultando menor en

1,0 punto porcentual a la morosidad de agosto del año anterior.

CUADRO N° 27
TUMBES: MOROSIDAD EN EL SISTEMA FINANCIERO1/
(En % de las colocaciones brutas)

	AGOSTO		Ago.11/Ago.10
	2010	2011	Var.% 1/
Banco de la Nación	0.6	0.3	-0.3
Empresas Bancarias	4.9	4.7	-0.2
Instituciones de Microfinanzas			
Cajas Municipales	6.9	4.9	-2.0
Cajas Rurales	2.4	3.1	0.7
Edpymes	nd	nd	nd
Empresas Financieras	6.9	3.3	-3.6
Total	5.3	4.3	-1.0

1/ Cartera pesada= créditos vencidos + créditos en cobranza judicial / colocaciones brutas

FUENTE: Superintendencia de Banca y Seguros (SBS)

ELABORACIÓN: BCRP, Sede Regional Piura. Departamento de Estudios Económicos

5.3. Crédito a la pequeña y microempresa

El crédito otorgado a la pequeña y microempresa bordeó los S/.225,8 millones, cifra superior en 5,4 por ciento a la registrada en agosto del año pasado. Las cajas

municipales constituyeron la principal fuente de crédito de dicho segmento empresarial, seguidas de las empresas bancarias.

CUADRO N° 28
CRÉDITO OTORGADO A LA PEQUEÑA Y MICROEMPRESA
(Saldos en miles de nuevos soles)

	Agosto		
	2010	2011	Var.% 1/
Banco	73 685	81 627	7.2
Caja Municipal de Ahorro y Crédito	116 005	119 364	-0.4
Caja Rural de Ahorro y Crédito	6 571	9 008	32.7
EDPYME	0	0	0.0
Financiera	11 088	15 847	38.3
TOTAL	207 348	225 847	5.4

FUENTE: Superintendencia de Banca y Seguros (SBS)

ELABORACIÓN: BCRP, Sede Regional Piura. Departamento de Estudios Económicos

INFORMACIÓN ESTADÍSTICA MENSUAL

ANEXO 1

TUMBES: PRODUCCIÓN AGROPECUARIA
(TM)

	2010					2011							
	AGO	SEP	OCT	NOV	DIC	ENE	FEB	MAR	ABR	MAY	JUN	JUL	AGO
AGRÍCOLA													
Arroz	1 052	700	0	3 337	48 448	16 071	289	0	0	2 719	44 741	20 664	65
Cacao	15	17	18	27	22	34	35	44	30	38	33	37	30
Frijol Caupi	52	1	1	1	3	0	2	0	20	2	7	4	16
Limón	72	167	230	413	952	1 472	1 366	1 236	1 275	1 070	430	269	213
Maíz Amarillo	98	39	110	118	90	33	35	27	17	35	434	62	46
Maíz Choclo	91	159	171	125	450	109	68	88	85	76	97	86	212
Mango	0	0	0	6	181	322	0	0	0	0	0	0	0
Melón	16	7	0	0	23	0	0	0	0	0	0	0	0
Plátano	5 751	6 161	6 492	6 931	6 193	7 886	8 124	8 153	8 317	8 156	7 918	7 816	7 916
Soya	2	12	5	2	9	20	4	3	0	6	11	8	8
Tabaco	0	0	0	0	0	0	0	0	0	0	0	0	0
Yuca	55	40	137	163	134	240	54	0	0	0	52	33	0
PECUARIO													
Carne de ave	9	14	15	11	13	11	7	11	8	11	10	11	11
Carne de caprino	24	23	23	27	27	22	25	20	20	20	22	20	24
Carne de ovino	8	9	10	10	9	10	11	8	8	8	8	8	8
Carne de porcino	55	51	48	46	53	56	70	75	68	59	67	72	79
Carne de vacuno	85	92	95	92	80	59	65	71	73	70	71	75	69
Huevos	3	3	4	4	4	3	4	3	3	3	3	3	4
Leche	46	46	51	58	50	53	53	42	45	45	44	46	45

FUENTE : Dirección del Ministerio de Agricultura Tumbes

EIABORACIÓN: Dpto. de Estudios Económicos BCRP - Sede Regional Piura

ANEXO 2

TUMBES: PRODUCCIÓN PESQUERA
(T.M.)

	2010					2011							
	AGO	SEP	OCT	NOV	DIC	ENE	FEB	MAR	ABR	MAY	JUN	JUL	AGO
CHD 1/	2 714	2 787	2 744	3 237	3 650	5 243	3 562	3 452	3 283	3 050	2 978	2 744	3 272
Congelado	1 274	1 240	1 428	1 527	1 756	3 626	2 409	2 304	2 175	2 168	1 874	2 050	2 694
Curado	5	4	4	4	4	6	6	4	4	4	4	4	4
Fresco	1 435	1 543	1 312	1 706	1 890	1 611	1 147	1 144	1 104	878	1 100	690	574
TOTAL	2 714	2 787	2 744	3 237	3 650	5 243	3 562	3 452	3 283	3 050	2 978	2 744	3 272

1/ Consumo Humano Directo

FUENTE : Dirección del Ministerio de Pesquería - Tumbes

ELABORACIÓN: Dpto. de Estudios Económicos BCRP - Sede Regional Piura

ANEXO 3

TUMBES: EXPORTACIONES FOB POR GRUPOS DE PRODUCTO 1/
(MILES US\$)

TIPO	2010					2011							
	AGO	SEP	OCT	NOV	DIC	ENE	FEB	MAR	ABR	MAY	JUN	JUL	AGO
I. PRODUCTOS TRADICIONALES	0	5	3	0	0	0	0	39	51	124	253	556	97
AGRÍCOLAS	0	5	3	0	0	0	0	39	51	124	253	556	97
II. PRODUCTOS NO TRADICIONALES	5 068	6 911	9 317	12 286	13 123	12 484	11 503	14 266	11 690	11 337	9 164	9 191	10 598
AGROPECUARIOS	407	345	472	424	655	1 173	816	2 195	907	799	1 387	1 801	1 102
PESQUEROS	4 644	6 554	8 810	11 849	12 456	11 258	10 687	11 875	10 741	10 415	7 494	7 390	9 449
MADERAS Y PAPELES	0	0	0	0	0	16	0	0	0	0	0	0	0
METAL MECÁNICO	0	0	31	8	0	1	0	0	0	0	19	0	0
MINERIA NO METALICA	0	5	0	0	1	0	0	0	0	104	253	0	0
TEXTIL	0	0	5	0	0	0	0	166	0	18	0	0	0
SIDERO METALURGICO	0	4	0	0	0	0	0	0	0	0	0	0	0
QUIMICOS	12	3	0	0	10	11	0	0	0	0	4	0	5
RESTO DE PRODUCTOS NO TRADICIONALES	5	0	0	6	0	25	0	30	42	0	7	0	41
TOTAL EXPORTACIONES	5 068	6 916	9 320	12 286	13 123	12 484	11 503	14 305	11 741	11 461	9 417	9 747	10 694

1/ Cifras preliminares

FUENTE: SUNAT. www.sunat.gob.pe

ELABORACION: BCRP. Sede Regional Piura. Departamento de Estudios Económicos

ANEXO 4

TUMBES: EXPORTACIONES DE PRODUCTOS TRADICIONALES 1/
(US\$)

TIPO	2010					2011							
	AGO	SEP	OCT	NOV	DIC	ENE	FEB	MAR	ABR	MAY	JUN	JUL	AGO
AGRICOLAS	0	4 800	2 850	0	0	0	0	39 000	51 200	123 596	252 974	556 083	96 600
Azúcar													
Volúmen (TM)	0	0	30 000	0	0	0	0	0	0	0	0	0	0
Valor(US\$)	0	0	2 850	0	0	0	0	0	0	0	0	0	0
Café													
Volúmen (TM)	0	0	0	0	0	0	0	0	0	0	0	150 000	34 570
Valor(US\$)	0	0	0	0	0	0	0	0	0	0	0	556 083	96 600
Otros Productos Tradicionales													
Volúmen (TM)	0	10 000	0	0	0	0	0	60 000	63 930	52 740	38 978	0	0
Valor(US\$)	0	4 800	0	0	0	0	0	39 000	51 200	123 596	252 974	0	0
TOTAL	0	4 800	2 850	0	0	0	0	39 000	51 200	123 596	252 974	556 083	96 600

1/ Cifras preliminares

FUENTE: SUNAT www.sunat.gob.pe

ELABORACIÓN: BCRP, Sede Regional Piura. Departamento de Estudios Económicos

ANEXO 5

TUMBES: EXPORTACIONES DE PRODUCTOS NO TRADICIONALES 1/
(US\$)

TIPO	2010					2011							
	AGO	SEP	OCT	NOV	DIC	ENE	FEB	MAR	ABR	MAY	JUN	JUL	AGO
AGROPECUARIOS	406 876	345 054	471 642	423 642	655 196	1 173 304	816 350	2 195 255	907 409	799 234	1 387 051	1 801 413	1 102 147
CEREALES Y SUS PREPARACIONES	0	0	0	0	0	0	0	0	0	28 800	0	0	10 350
FRUTAS	305 102	336 054	453 642	408 136	514 541	478 204	531 050	530 191	392 553	267 327	269 936	267 836	244 129
LEGUMBRES	98 775	9 000	18 000	15 506	110 639	683 100	285 300	1 665 064	514 856	498 183	1 117 115	1 533 577	596 633
PRODUCTOS VEGETALES DIVERSOS	1 000	0	0	0	0	12 000	0	0	0	4 924	0	0	28 000
TE, CAFÉ, CACAO Y ESENCIAS	2 000	0	0	0	30 016	0	0	0	0	0	0	0	223 036
RESTO DE PRODUCTOS AGROPECUARIOS	0	0	0	0	0	0	0	0	0	0	0	0	0
PESQUEROS	4 644 419	6 554 146	8 809 945	11 848 675	12 455 613	11 257 864	10 686 965	11 874 545	10 741 206	10 415 167	7 493 816	7 389 736	9 448 819
CRUSTACEOS Y MOLUSCOS	4 504 548	6 376 952	8 619 145	11 702 383	12 448 613	11 088 059	10 417 767	11 640 196	10 540 211	10 031 772	7 387 826	7 298 351	9 153 013
HARINA DE PESCADO	0	0	0	0	0	0	0	39 000	51 200	19 200	0	0	0
PESCADO CONGELADO	28 956	68 724	36 938	29 892	7 000	116 897	269 198	161 063	7 000	337 086	1 489	27 906	184 254
PESCADO SECO	0	0	0	0	0	0	0	0	0	0	0	0	0
PREPARACIONES Y CONSERVAS	110 913	108 470	153 862	116 400	0	29 207		34 285	142 796	4 210		42 109	111 552
RESTO PRODUCTOS PESQUEROS	3	0	0	0	0	23 702	0	0	0	22 899	104 500	21 370	0
MADERAS Y PAPELES	0	0	0	2	0	15 800	0	407	0	0	0	0	0
METAL MECÁNICO	0	0	30 700	7 700	0	1 240	0 700	0	0	0	19 200	0	0
MINERIA NO METALICA	0	4 846	0	44	1 480	0	0	0	0	104 396	252 974	0	0
TEXTIL	0	0	5 000	43	0			166 100		18 402	0	0	0
SIDERO METALURGICO	0	4 010	0	0	0	0	0	0	0	0	0	0	0
QUIMICO	12 000	3 000	0	20	10 360	11 200	0	0	0	0	4 200	0	5 487
RESTO DE PRODUCTOS NO TRADICIONALES	4 660	0	0	6 283	0	24 700	0	30 005	41 670	0	6 916	0	41 285
TOTAL	5 067 956	6 911 056	9 317 286	12 286 409	13 122 649	12 484 107	11 503 315	14 266 312	11 690 285	11 337 198	9 164 156	9 191 149	10 597 738

1/ Cifras preliminares

FUENTE: SUNAT. www.sunat.gob.pe

ELABORACION: BCRP. Sede Regional Piura. Departamento de Estudios Económicos

ANEXO 6

TUMBES: EXPORTACIONES FOB POR BLOQUE ECONÓMICO Y PAISES
(US\$)

BLOQUE ECONOMICO	2010					2011							
	AGO	SEP	OCT	NOV	DIC	ENE	FEB	MAR	ABR	MAY	JUN	JUL	AGO
I. AMÉRICA	2 081 994	3 029 005	4 129 056	8 466 765	8 829 114	9 596 576	7 203 878	10 204 863	7 314 935	7 180 882	5 533 926	6 674 911	7 128 075
TLCAN	1 955 800	2 996 099	3 924 462	8 316 817	8 481 574	8 848 536	6 918 578	8 272 016	6 272 343	6 604 623	4 281 995	4 585 251	5 784 945
Canadá	22 073	0	0	0	0	0	0	0	0	0	0	0	42 598
Estados Unidos	1 933 728	2 996 099	3 924 462	8 316 817	8 481 574	8 848 536	6 918 578	8 272 016	6 272 343	6 604 623	4 281 995	4 585 251	5 742 347
Mexico	0	0	0	0	0	0	0	0	0	0	0	0	0
CAN	126 194	32 906	204 594	36 414	347 540	748 040	285 300	1 900 169	866 543	576 259	1 251 931	2 089 660	1 179 422
Bolivia	0	4 846	0	0	0	0	0	0	0	0	3 500	0	0
Colombia	90 265	9 000	18 000	4 500	129 376	683 100	285 300	1 665 064	524 977	477 750	1 117 115	2 089 660	903 206
Ecuador	35 930	19 060	186 594	31 914	218 164	64 940	0	235 105	341 566	98 509	131 316	0	276 215
Venezuela	0	0	0	0	0	0	0	0	0	0	0	0	0
CHILE	0	0	0	97 155	0	0	0	0	0	0	0	0	163 708
PANAMÁ	0	0	0	0	0	0	0	32 677	0	0	0	0	0
Resto de América	0	0	0	16 380	0	0	0	0	176 049	0	0	0	0
II. EUROPA	2 773 759	3 741 333	4 765 138	3 674 345	3 549 183	1 993 292	3 717 144	3 543 961	3 335 732	3 366 469	2 227 353	2 336 131	3 043 993
UNIÓN EUROPEA	2 773 759	3 741 333	4 765 138	3 674 345	3 549 183	1 993 292	3 717 144	3 543 961	3 335 732	3 366 469	2 227 353	2 336 131	3 043 993
Alemania	69 930	149 850	159 840	139 860	157 140	54 000	118 800	32 400	0	0	0	0	0
Bélgica	0	0	0	147 290	243 800	35 057	200 855	175 284	440 143	688 638	276 297	0	347 525
España	600 658	1 048 169	2 123 691	1 745 439	941 386	1 082 253	1 255 330	1 915 029	2 358 176	2 094 267	1 418 517	2 178 866	1 723 164
Francia	1 856 496	1 750 725	2 060 034	1 344 920	1 901 290	655 284	1 829 448	1 017 523	196 932	332 703	396 496	0	641 181
Italia		328 542	34 301	210 146	0	0	135 100	269 533	0	0	73 925	75 868	0
Países Bajos	246 675	464 047	128 810	86 689	164 867	166 698	177 610	75 600	283 705	12 636	0	25 272	332 123
Resto de la UE	0	0	258 462	0	140 700	0	0	58 592	56 775	238 224	62 118	56 126	0
RESTO EUROPA	0	0	0	0	0	0	0	0	0	0	0	0	0
III. ASIA	212 197	145 518	236 711	145 299	531 931	676 049	348 353	285 538	1 039 619	789 848	1 402 878	736 190	522 270
China	0	0	0	0	0	0	0	24 030	129 893	190 528	399 127	114 743	0
Japón	212 197	145 518	111 699	145 299	155 978	178 097	221 834	205 266	224 227	264 684	152 303	176 351	117 664
Hong Kong	0	0	0	0	0	4	0	0	0	0	0	0	0
Taiwan	0	0	0	0	0	241 548	0	0	237 839	0	0	0	0
Resto de Asia	0	0	125 013	0	375 954	256 400	126 519	56 242	447 660	334 636	851 448	445 096	404 607
IV. OCEANÍA	0	0	189 231	0	212 421	218 191	233 941	231 951	0	0	0	0	0
V. AFRICA	5	0	0	0	0	0	0	0	0	0	0	0	0
TOTAL	5 067 956	6 915 856	9 320 136	12 286 409	13 122 649	12 484 107	11 503 315	14 266 312	11 690 285	11 337 198	9 164 156	9 747 232	10 694 338

1/ Cifras preliminares

FUENTE: SUNAT. www.sunat.gob.pe

ELABORACION: BCRP. Sede Regional Piura. Departamento de Estudios Económicos

ANEXO 7

**TUMBES: IMPORTACIONES POR USO O DESTINO ECONOMICO 1/
(US\$)**

RUBROS	2010					2011							
	AGO	SEP	OCT	NOV	DIC	ENE	FEB	MAR	ABR	MAY	JUN	JUL	AGO
I. BIENES DE CONSUMO	6 522 118	7 433 136	6 160 930	6 146 650	4 714 415	6 045 716	5 245 917	7 652 646	6 991 895	5 500 740	3 965 457	4 201 038	5 280 374
Bienes de consumo no duradero	4 433 823	5 333 784	4 417 541	3 619 181	2 139 853	3 463 062	3 719 211	6 020 544	4 851 097	3 734 366	2 673 134	2 680 959	3 361 453
Bienes de consumo duradero	2 088 295	2 099 352	1 743 389	2 527 468	2 574 562	2 582 654	1 526 706	1 632 102	2 140 798	1 766 374	1 292 323	1 520 079	1 918 922
II. MATERIAS PRIMAS Y PRODUCTOS INTERMEDIOS	2 946 223	2 895 889	2 470 079	3 114 247	2 040 724	2 745 446	2 897 577	2 810 580	2 743 141	2 673 770	2 617 094	2 828 248	
Combustibles, lubricantes y prod. conexos	0	0	0	7 147	20 643	932		1		23 845	1 195	4	46 448
Materia prima para la agricultura	324 219	420 770	447 523	572 035	546 569	452 488	639 435	1 044 227	897 262	574 819	416 613	522 947	610 931
Materia prima para la industria	2 289 704	2 525 453	2 448 366	1 890 896	2 547 035	1 587 303	2 106 011	1 853 348	1 913 317	2 144 477	2 255 963	2 094 143	2 170 869
III. BIENES DE CAPITAL Y MATERIALES DE CONSTRUCCIÓN	2 406 099	1 574 395	1 975 425	2 358 325	1 183 231	622 869	1 285 578	784 266	484 355	1 037 911	755 381		
Para la agricultura	41 938	28 849	8 471	0	73 076	215	23 100	980	34 650	0	0	718	34 700
Para la construcción	1 740 713	1 983 499	1 835 961	1 423 852	1 732 673	1 084 339	862 034	303 457	424 006	599 528	248 409	366 880	220 415
Para la industria	753 753	703 763	558 027	150 543	167 738	119 668	295 003	318 432	805 468	170 738	213 746	633 185	500 266
Equipo de Transporte	0	2 949	3 640	0	1 939	1 154 104	3 093		21 455	14 000	22 200	37 129	0
IV. OTROS BIENES	3 950	0	0	0	0	0	0	0	0	0	0	0	
TOTAL	11 676 395	13 098 420	11 462 918	10 191 124	9 804 087	10 444 765	9 174 593	11 173 093	11 088 053	9 028 148	7 123 582	7 856 043	8 864 004

1/ Cifras preliminares

FUENTE: SUNAT. www.sunat.gob.pe

ELABORACION: BCRP. Sede Regional Piura. Departamento de Estudios Económicos

ANEXO 8

TUMBES: INGRESOS CORRIENTES DEL GOBIERNO CENTRAL
(Miles de nuevos soles)

	2010					2011							
	AGO	SEP	OCT	NOV	DIC	ENE	FEB	MAR	ABR	MAY	JUN	JUL	AGO
I. Ingresos Tributarios	10 022	10 079	10 927	8 101	9 825	10 218	8 652	9 761	9 509	7 980	7 112	6 853	7 832
1. Impuesto a la Renta	1 236	1 474	1 231	1 157	1 539	1 803	1 443	1 862	1 895	1 318	1 383	1 501	1 553
. Personas Naturales	343	314	297	256	380	455	300	381	394	409	334	408	421
. Personas Jurídicas	816	938	930	873	1,116	1,312	1,111	1,114	779	799	936	993	1,113
. Regularización	77	222	5	27	44	37	32	367	722	110	114	100	20
2. Impuesto a la Importación	274	276	153	140	198	161	139	120	131	201	121	83	113
3. Impuesto a la Prod. y Cons.	8 184	7 964	9 146	6 373	7 482	7 852	6 630	7 392	6 753	6 009	5 087	4 865	5 765
I.G.V.	7 832	7 586	8 818	6 082	7 182	7 682	6 418	7 042	6 390	5 682	4 904	4 763	5 707
. Operaciones Internas	1,405	857	2,592	1,022	896	2,110	1,720	1,214	1,054	1,283	1,083	1,121	1,632
. Operaciones Externas	6 427	6 729	6 226	5 060	6 286	5 572	4 698	5 828	5 336	4 399	3 821	3 642	4 075
I.S.C.	351	379	328	291	301	169	212	351	363	327	183	102	58
4. Otros	329	365	396	432	605	402	440	386	730	452	522	403	400
5. Devoluciones	0	0	0	0	0	0	0	0	0	0	0	0	
II. Ingresos No Tributarios	10	17	11	11	25	16	8	31	11	17	30	8	15
TOTAL	10 032	10 096	10 938	8 113	9 850	10 234	8 660	9 792	9 520	7 997	7 142	6 862	7 847

FUENTE: Superintendencia Nacional de Administración Tributaria - SUNAT

ELABORACION: BCRP. Sede Regional Piura. Departamento de Estudios Económicos

ANEXO 9

TUMBES: DEPÓSITOS Y OBLIGACIONES DEL SISTEMA FINANCIERO
(Saldos en miles de nuevos soles)

ENTIDADES FINANCIERAS	2010					2011							
	AGO	SEP	OCT	NOV	DIC	ENE	FEB	MAR	ABR	MAY	JUN	JUL	AGO
I. - SISTEMA BANCARIO	77 429	77 438	80 579	82 661	89 791	88 472	90 679	88 322	87 206	80 915	83 636	86 959	89 532
A. BANCO DE LA NACIÓN													
B. EMPRESAS BANCARIAS	77 429	77 438	80 579	82 661	89 791	88 472	90 679	88 322	87 206	80 915	83 636	86 959	89 532
Crédito	28 257	27 927	27 449	29 003	33 341	32 417	33 407	32 268	32 500	29 639	30 387	33 751	34 014
Interbank	8 390	7 218	8 325	8 366	8 355	10 805	8 716	9 563	8 851	9 157	9 902	10 639	9 847
Scotiabank	3 321	3 832	4 782	3 782	5 423	4 857	7 862	6 177	5 691	4 175	3 747	3 776	5 400
B B V A Banco Continental	26 348	27 587	29 284	30 806	31 032	29 337	29 232	28 579	29 233	26 189	26 942	27 249	26 521
Financiero	8 062	7 685	7 658	7 235	7 634	7 316	7 885	8 051	7 224	8 044	9 077	8 072	10 730
Mi Banco	3 051	3 189	3 081	3 468	4 007	3 740	3 577	3 683	3 707	3 711	3 582	3 472	3 020
II. INSTITUCIONES DE MICROFINANZAS	53 285	54 125	55 246	57 353	63 303	63 675	62 684	62 558	61 401	61 345	64 446	63 697	64 331
CAJAS MUNICIPALES	50 229	50 977	52 089	54 162	60 062	60 353	59 451	58 833	57 648	57 606	60 721	60 127	60 692
CMAC Paita	61	99	113	108	274	227	448	305	246	281	258	335	366
CMAC Sullana	33 277	34 270	34 663	11 200	38 935	39 364	38 814	38 396	37 786	38 352	40 085	39 157	39 741
Caja Piura	9 523	9 562	10 540	35 589	12 508	12 282	12 488	12 852	12 705	12 410	12 830	13 691	13 143
CMAC Trujillo	7 368	7 047	6 773	7 266	8 344	8 480	7 701	7 280	6 911	6 563	7 548	6 944	7 442
CR Nuestra Gente (*)	1 817	1 858	1 801	1 835	1 892	1 908	1 892	2 345	2 408	2 440	2 543	2 375	2 444
EMPRESAS FINANCIERAS	1 239	1 289	1 355	1 355	1 350	1 413	1 341	1 380	1 346	1 299	1 181	1 195	1 195
Crediscotia	1 239	1 289	1 355	1 355	1 350	1 413	1 341	1 380	1 346	1 299	1 181	1 195	1 195
TFC S A	0	0	0	0	0	0	0	0	0	0	0	0	0
Edyficar	0	0	0	0	0	0	0	0	0	0	0	0	0
Efectiva	0	0	0	0	0	0	0	0	0	0	0	0	0
TOTAL	130 714	131 562	135 825	140 014	153 095	152 147	153 362	150 880	148 607	142 259	148 082	150 657	153 863
En M/N	89 662	93 771	95 004	96 369	107 261	104 935	107 122	105 307	102 775	100 207	105 871	105 451	107 982
En M/E	41 052	37 792	40 821	43 645	45 834	47 212	46 240	45 573	45 832	42 052	42 210	45 206	45 881

FUENTE: SUPERINTENDENCIA DE BANCA Y SEGUROS

ELABORACIÓN: BCRP. Sede regional Piura. Departamento de Estudios Económicos

ANEXO 10

TUMBES: CRÉDITO DEL SISTEMA FINANCIERO
(Saldos en miles de nuevos soles)

ENTIDADES FINANCIERAS	2010					2011							
	AGO	SEP	OCT	NOV	DIC	ENE	FEB	MAR	ABR	MAY	JUN	JUL	AGO
I.- SISTEMA BANCARIO	227 477	234 394	237 124	241 624	238 655	239 843	239 521	244 529	246 280	247 218	248 978	248 084	254 807
A. BANCO DE LA NACIÓN													
B. EMPRESAS BANCARIAS	227 477	234 394	237 124	241 624	238 655	239 843	239 521	244 529	246 280	247 218	248 978	248 084	254 807
Crédito	62 989	65 316	66 219	69 658	68 267	67 687	68 004	69 677	70 660	72 408	72 820	73 684	75 799
Interbank	11 305	12 791	13 305	13 297	12 756	12 467	12 164	12 148	12 045	11 760	12 735	13 364	14 946
Scotiabank	22 060	23 355	24 577	24 748	24 891	23 863	23 748	23 806	23 583	22 995	23 165	23 294	25 890
B B V A Banco Continental	55 274	55 160	55 772	56 246	57 036	62 270	62 097	64 515	65 585	64 480	65 372	64 095	63 999
Financiero	45 979	47 544	47 565	47 275	46 977	46 983	47 269	47 524	47 560	48 314	47 594	46 408	46 305
Mi Banco	29 870	30 229	29 686	30 399	28 729	26 573	26 239	26 860	26 848	27 262	27 291	27 238	27 870
II. INSTITUCIONES DE MICROFINANZAS	188 503	192 066	197 452	204 602	201 677	198 847	204 591	211 326	213 900	217 846	214 888	216 349	221 594
CAJAS MUNICIPALES	153 052	156 030	160 393	166 205	161 466	157 367	161 774	166 923	169 005	170 761	166 612	166 665	171 826
CMAC Paita	4 047	4 252	4 483	4 698	4 797	5 060	5 276	5 744	5 814	5 721	5 434	5 711	6 249
CMAC Sullana	78 533	80 370	82 383	84 870	82 592	78 871	80 881	83 366	84 366	86 004	83 371	83 410	86 067
Caja Piura	50 521	51 173	52 895	55 875	54 284	54 390	56 361	58 309	58 915	59 610	58 722	60 032	62 300
CMAC Trujillo	19 952	20 235	20 631	20 762	19 793	19 045	19 256	19 504	19 911	19 425	19 086	17 512	17 210
CR Nuestra Gente	11 639	12 030	12 578	12 923	12 978	13 456	13 851	14 086	14 125	14 409	14 449	14 705	14 789
Edpyme Efectiva	0	0	0	0	0	0	0	0	0	0	0	0	0
EMPRESAS FINANCIERAS	23 812	24 006	24 481	25 474	27 234	28 024	28 966	30 317	30 770	32 677	33 827	34 979	34 979
Crediscotia	17 375	17 684	18 244	19 251	20 661	21 482	22 483	23 778	24 797	26 024	27 020	27 968	27 968
TFC S A	1 224	1 209	1 192	1 175	1 153	1 129	1 084	1 068	744	983	949	949	949
Edyficar	706	739	763	760	725	639	558	455	0	0	0	0	0
Efectiva	4 508	4 375	4 282	4 287	4 694	4 775	4 840	5 016	5 229	5 670	5 859	6 063	6 063
TOTAL	415 980	426 460	434 576	446 225	440 332	438 690	444 112	455 855	460 181	465 063	463 867	464 433	476 402
En M/N	354 247	359 968	366 403	374 240	368 072	366 736	371 558	381 710	385 174	391 537	388 238	389 624	397 140
En M/E	61 733	66 492	68 173	71 985	72 260	71 954	72 553	74 145	75 006	73 526	75 628	74 809	79 262

FUENTE: SUPERINTENDENCIA DE BANCA Y SEGUROS

ELABORACIÓN: BCRP. Sede regional Piura. Departamento de Estudios Económicos

ANEXO 11

TUMBES: CARTERA PESADA EN EL SISTEMA FINANCIERO
(En porcentajes)

ENTIDADES FINANCIERAS	2010					2011							
	AGO	SEP	OCT	NOV	DIC	ENE	FEB	MAR	ABR	MAY	JUN	JUL	AGO
A. BANCO DE LA NACIÓN*	0.60	0.60	0.60	0.50	0.50	0.4	0.40	0.40	0.40	0.50	0.40	0.30	0.32
B. BANCA MULTIPLE	4.90	5.00	4.50	3.90	3.50	4.20	4.20	4.50	4.10	4.60	4.30	4.70	4.71
C. INSTITUCIONES DE MICROFINANZAS													
. CAJAS MUNICIPALES	6.90	6.40	5.80	5.20	4.90	4.90	5.20	5.00	5.00	5.10	4.60	4.90	4.92
. CAJAS RURALES	2.40	2.40	2.50	2.80	1.90	2.20	2.10	2.50	2.70	3.20	3.40	3.10	3.11
. EDPYME	nd	nd	nd	nd	nd	nd	nd	nd	nd	nd	nd	nd	nd
. EMPRESAS FINANCIERAS	4.80	4.90	4.80	4.10	3.90	4.10	3.50	3.90	4.00	3.70	3.80	3.30	3.30
TOTAL	5.30	5.10	4.60	4.10	3.80	4.10	4.20	4.30	4.10	4.40	4.00	4.30	4.31

* Sólo considera los créditos de consumo

FUENTE : Superintendencia de Banca y Seguros (SBS)

ELABORACIÓN: Dpto. de Estudios Económicos BCRP - Sede Regional Piura

Ficha Técnica

Metodología del Cálculo del Indicador de Actividad Económica Regional

Cálculo del Indicador Regional

El Indicador de Actividad Económica Regional es un indicador parcial de corto plazo, que busca medir el desenvolvimiento de la economía departamental, a partir de la evolución de la actividad de los principales sectores. Los sectores considerados representan el 41,5 por ciento del Valor Agregado Bruto del departamento, publicado por el INEI.

El indicador se obtiene mediante la agregación ponderada de los índices sectoriales, utilizando como factor de ponderación la estructura porcentual anual del VAB del año 2007, calculado por el INEI.

$$\text{Ind. Act. Eco. Reg.} = \sum_{i=1}^n I_{\text{sector } i(t)} * w_i$$

I_i = Índice del sector i en el período (mes) t
 n = Número de sectores que componen el índice
 w_i = Peso relativo ponderado del sector i en base a su contribución al PBI departamental 2007.

Lo sectores que incluye el indicador son: agropecuario, pesca, manufactura, electricidad y agua, construcción, servicios gubernamentales y servicios financieros. En algunos casos, el valor de producción es virtualmente total (agricultura, pesca, electricidad y agua) y en otros (manufactura) parcial y aproximado a través de una muestra representativa.

Fuentes de información sectoriales:

- Para el sector agropecuario, el Ministerio de Agricultura. Para pesca, la información sobre pescado en estado fresco proviene de la Dirección Regional de Pesquería, mientras que la de congelado se obtiene del Ministerio de la Producción (boletín mensual).
- Para el sector manufactura, la única fuente es el Ministerio de la Producción que reporta mensualmente el dato de producción de

congelado, dado que ésta es la única actividad industrial relevante en Tumbes.

- Para el sector electricidad y agua, las fuentes son: el Organismo Supervisor de la Inversión en Energía y Minería (Osinergmin) y la empresa Aguas de Tumbes S.A., respectivamente.
- Para el sector construcción, la fuente es la empresa Cementos Pacasmayo S.A.A..
- Para los sectores servicios gubernamentales y servicios financieros, las fuentes son el Ministerio de Economía y Finanzas (Sistema Integrado de Administración Financiera del Sector Público SIAF-SP) y la Superintendencia de Banca, Seguros y AFP, respectivamente.

Metodología sectorial

- El índice de los sectores agropecuario, pesca, hidrocarburos, manufactura, electricidad y agua, se calcula en base al Valor Bruto de Producción, de la siguiente manera:

$$\text{Índice sector}_i = \left[\frac{VBP_{it}}{VBP_i \text{ prom. 2007}} \right] * 100$$

en donde:

i = Sector analizado

VBP_{it} = Valor Bruto de la Producción del sector i del mes t a precios de 1994.

$VBP_i \text{ prom. 2007}$ = Valor Bruto de Producción promedio 2007 del sector i a precios de 1994.

- El valor bruto de producción (VBP) de los sectores agropecuario, pesca, manufactura, electricidad y agua, se obtiene de la aplicación de los precios del año base (1994), a los volúmenes de producción de los sectores respectivos. Los precios del año base son los

utilizados por la Dirección Nacional de Cuentas Nacionales del INEI.

- El VBP del sector construcción se estima de manera indirecta y se utiliza como información básica los despachos de cemento. En consecuencia, queda por fuera el dato de movimiento del sector atribuible a obra pública en infraestructura vial, que utiliza intensivamente asfalto y otros insumos.
- El VBP del sector servicios gubernamentales se calcula a partir del gasto en *Remuneraciones* y compra de *Bienes y Servicios* del Gobierno Regional, que se deflactan a precios del año 1994, utilizando el IPC de Lima Metropolitana. La fuente es el Ministerio de Economía y Finanzas.

El VBP del sector Servicios Financieros se calcula a partir de la sumatoria de los saldos de intermediación (créditos directos y depósitos) de las instituciones financieras que operan en el departamento, deflactados a precios de 1994, utilizando el IPC.

Estructura del Indicador de Actividad Económica Regional

Sectores	Ponderación (%) /1
Agropecuario	7.0%
Pesca	5.8%
Manufactura	5.7%
Construcción	5.9%
Electricidad y agua	1.5%
Servicios gubernamentales	13.8%
Servicios financieros /2	1.8%
Total	41.5%

/1 Peso relativo en la estructura del VAB departamental calculado por el INEI para el año 2007

/2 Corresponde al peso del sector financiero en el VAB nacional

