



**BANCO CENTRAL DE RESERVA DEL PERÚ**

**SUCURSAL PIURA**

**SÍNTESIS ECONÓMICA DE TUMBES  
FEBRERO 2011<sup>1</sup>**

**DEPARTAMENTO ESTUDIOS ECONÓMICOS**

---

<sup>1</sup> En la preparación de este documento intervinieron Mario Alvarado Tabacchi, Rosario Alama Salazar, Bersabeth Palacios Patrón y Kiel Arroyo Labán.

## **CONTENIDO**

RESEÑA INTRODUCTORIA.....	2
I. ACTIVIDAD PRODUCTIVA.....	3
1.1. Producción.....	3
1.1.1 Producción Agropecuaria.....	3
1.1.2 Producción Pesquera.....	8
1.1.3. Producción Manufacturera.....	8
1.1.4. Construcción.....	9
1.1.5 Electricidad.....	9
II. SECTOR EXTERNO.....	10
2. 1. Exportaciones.....	10
2. 2. Importaciones.....	14
III. FINANZAS PÚBLICAS.....	16
3.1. Gobierno Central.....	16
3.2. Gobierno Regional.....	16
IV. MONEDA Y CRÉDITO.....	18
4.1. Depósitos del Sistema Financiero.....	18
4.2. Crédito del Sistema Financiero.....	19
4.3. Crédito a la pequeña y microempresa.....	21
V. INFORMACIÓN ESTADÍSTICA.....	22
Anexo 1: Producción Agropecuaria.....	23
Anexo 2: Producción Pesquera.....	24
Anexo 3: Exportaciones FOB por Grupo de Producto.....	25
Anexo 4: Exportaciones de Productos Tradicionales.....	26
Anexo 5: Exportaciones de Productos No Tradicionales.....	27
Anexo 6: Exportaciones FOB por Bloque Económico y Países.....	28
Anexo 7: Importaciones por uso o destino económico.....	29
Anexo 8: Ingresos Corrientes del Gobierno Central.....	30
Anexo 9: Depósitos y Obligaciones del Sistema Financiero.....	31
Anexo 10 Crédito del Sistema Financiero.....	32
Anexo 11: Cartera Pesada en el Sistema Financiero.....	33
Ficha Técnica.....	34

### **DIRECCIÓN EN INTERNET**

<http://www.bcrp.gob.pe>

## RESEÑA INTRODUCTORIA

En el primer bimestre, el **Indicador de Actividad Económica Regional** de Tumbes creció 4,1 por ciento respecto a similar período del año anterior<sup>1</sup> debido al dinamismo de los sectores agropecuario (24,3 por ciento), pesquero (25,0 por ciento), electricidad y agua (26,2 por ciento), servicios gubernamentales (3,3 por ciento) y servicios financieros (12,6 por ciento). En contraste, decreció el sector de construcción (-8,1 por ciento).

En febrero, las **exportaciones** del departamento de Tumbes fueron de US\$10,0 millones, siendo superiores en 117,5 por ciento a las de igual mes del año pasado; por el incremento observado en los productos no tradicionales.

En el mes bajo análisis, los **ingresos recaudados por el Gobierno Central** bordearon los S/.8,7 millones, registrando un incremento real de 17,2 por ciento con relación a igual período del año anterior. Este desempeño es atribuible principalmente a la mayor captación del impuesto general a las ventas por operaciones externas (43,3 por ciento de incremento). De otro lado, el **gasto mensual del gobierno regional** se contrajo en 19,7 por ciento.

En relación con el **sistema financiero**, los **depósitos** y los **créditos** aumentaron en 17,0 y 11,0 por ciento, respectivamente, en comparación con febrero del año anterior. En cuanto a la **mora**, ésta fue del 4,1 por ciento.

## I. ACTIVIDAD PRODUCTIVA

### 1.1. Producción

En el primer bimestre, el **Indicador de Actividad Económica Regional** de Tumbes creció 4,1 por ciento respecto a similar período del año anterior<sup>1</sup> debido al dinamismo de los sectores agropecuario (24,3 por ciento), pesquero (25,0 por

ciento), electricidad y agua (26,2 por ciento), servicios gubernamentales (3,3 por ciento) y servicios financieros (12,6 por ciento). En contraste, decreció el sector de construcción (-8,1 por ciento).

**CUADRO Nº 1**  
**INDICADOR DE ACTIVIDAD ECONÓMICA REGIONAL 1/ 2/**  
**(Variación porcentual respecto a similar período del año anterior)**

Sector	Ponderación 3/	2010
		Enero-Febrero
<b>Agropecuario</b>	<b>7.0</b>	<b>24.3</b>
Agricultura	6.1	25.1
Pecuario	0.9	1.1
<b>Pesca</b>	<b>5.8</b>	<b>25.0</b>
<b>Manufactura</b>	<b>5.7</b>	<b>5.7</b>
Primaria	5.7	5.7
<b>Construcción</b>	<b>5.9</b>	<b>- 8.1</b>
<b>Electricidad y agua</b>	<b>1.5</b>	<b>26.2</b>
<b>Servicios gubernamentales</b>	<b>13.8</b>	<b>3.3</b>
<b>Servicios financieros</b>	<b>1.8</b>	<b>12.6</b>
<b>TOTAL</b>	<b>41.5</b>	<b>4.1</b>

1/ Es un indicador parcial de la actividad económica de la región que alcanza una cobertura de 41,5 por ciento del valor agregado bruto de la producción regional según cifras del INEI

2/ Cuadro actualizado con información al 25 de abril de 2011

3/ Corresponde a la estructura productiva de la región para el año 2007 según cifras del INEI. En el caso de los servicios financieros se considera como ponderación el promedio nacional para dicho año (1,8 por ciento).

**Fuente:** Ministerio de Agricultura, Ministerio de la Producción, Cementos Pacasmayo, OSINERMINING, Aguas de Tumbes, MEF-SIAF, SBS.

**Elaboración:** BCRP, Sucursal Piura

#### 1.1.1. Producción Agropecuaria

En febrero, la actividad agropecuaria registró un crecimiento del 23,5 por ciento respecto de similar mes del año anterior en virtud a la mayor producción agrícola (24,4

por ciento) y pecuaria (10,7 por ciento). En el primer bimestre, el sector se expandió en 24,3 por ciento.

**CUADRO Nº 2**  
**VALOR BRUTO DE PRODUCCIÓN AGROPECUARIO**  
**(Variación real 1/)**

	FEBRERO		ENE - FEB	
	2010	2011	2010	2011
Subsector Agrícola	47.3	24.4	51.9	25.1
Subsector Pecuario	15.8	10.7	17.3	1.1
<b>Sector Agropecuario</b>	<b>44.9</b>	<b>23.5</b>	<b>50.4</b>	<b>24.3</b>

1/ Respecto al mismo mes o período del año anterior

FUENTE: Dirección Regional de Agricultura de Tumbes

ELABORACIÓN: BCRP, Sede Regional Piura - Dpto. de Estudios Económicos

1 A fin de interpretar adecuadamente el crecimiento del Indicador de Actividad Económica Regional, éste debe entenderse, en sentido estricto, como el aporte al crecimiento global de los sectores (principalmente primarios y secundarios) incluidos en el indicador. Vale decir, estos sectores crecieron en 9,9 por ciento, pero como su peso relativo en el PBI es de 41,5 por ciento, su contribución conjunta al crecimiento regional es de 4,1 por ciento ( $9,9\% \times 0,415$ ).

**CUADRO Nº 3**  
**PRODUCCIÓN DE PRINCIPALES PRODUCTOS AGRÍCOLAS 1/**  
**(en TM)**

CULTIVO	FEBRERO			ENERO - FEBRERO		
	2010	2011	Var. %	2010	2011	Var. %
Arroz	9	289	3 111.1	12 942	16 360	26.4
Cacao	36	27	- 25.9	66	50	- 23.5
Frijol Caupí	0	2	n.d.	1	2	8.7
Limón	610	1 366	123.8	1 152	2 838	146.3
Maíz Amarillo Duro	44	35	- 18.6	89	68	- 22.6
Maíz Choclo	37	68	81.3	95	177	87.1
Mango	0	0	n.d.	187	322	72.3
Plátano	7 338	8 124	10.7	14 557	16 011	10.0
Soya	7	4	- 39.4	16	24	47.8
Yuca	10	54	431.3	20	294	1 361.9

1/ Cifras preliminares  
 FUENTE: Dirección Regional de Agricultura de Tumbes  
 ELABORACIÓN: BCRP, Sede Regional Piura - Dpto. de Estudios Económicos

El desempeño positivo del subsector agrícola obedeció básicamente a repuntes en la producción de arroz (3 111,1 por ciento), limón (123,8 por ciento) y plátano (10,7 por ciento). Las condiciones climáticas favorecieron el desarrollo de los cultivos y en el caso específico del arroz se

obtuvo un rendimiento sensiblemente superior al de febrero del año pasado (8 500 kilogramos por hectárea frente a 6 000 kilogramos en ambos periodos de referencia). En relación con el plátano, las plantaciones superaron la afectación por manchas foliares (enfermedad de sigatoka).

**Gráfico Nº 1**  
**Producción de Plátano (miles TM)**

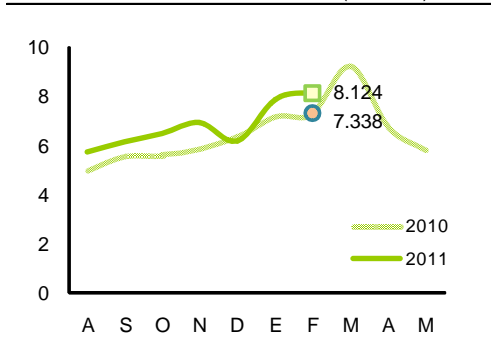

Fuente: OIA Tumbes      Elaboración: BCRP Piura - Est. Econ.

**Gráfico Nº 2**  
**Producción de Arroz Cáscara (miles TM)**

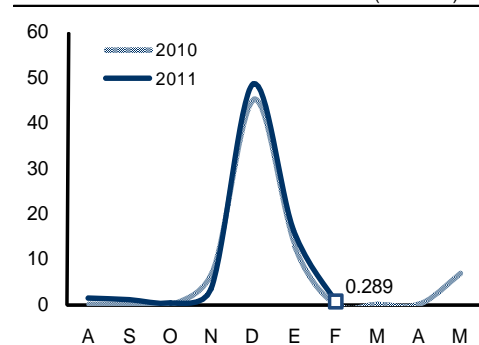

Fuente: OIA Tumbes      Elaboración: BCRP Piura - Est. Econ.

**GRÁFICO N° 3  
PARTICIPACIÓN EN EL VBP AGRÍCOLA  
(FEBRERO 2011)**

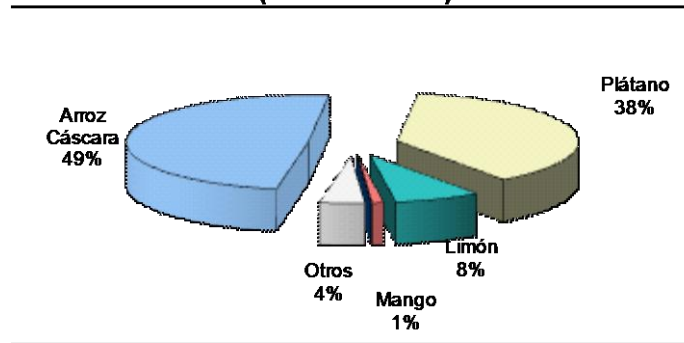

ELABORACION: BCRP Sede Regional Piura. Dpto de Estudios Económicos

Los **precios en chacra** de los principales cultivos mostraron comportamientos predominantemente alcistas respecto de febrero del año pasado. En particular,

destacaron los incrementos observados en limón (211,2 por ciento), favorecido por una elevada demanda, y arroz (46,3 por ciento).

**CUADRO N° 4  
PRECIOS EN CHACRA DE PRINC. CULTIVOS  
(Nuevos soles por Kg.)**

Cultivos	FEBRERO		Var. %
	2010	2011	
Arroz	0.82	1.20	46.3
Cacao	5.03	5.95	18.4
Frijol Caupí	0.00	2.00	n.d.
Limón	0.30	0.94	211.2
Maíz Amarillo Duro	0.72	0.77	6.3
Mango	0.00	0.00	n.d.
Plátano	0.37	0.47	26.5
Soya	2.30	2.00	-13.0
Yuca	0.46	0.34	-25.4

FUENTE: Dirección Regional de Agricultura de Tumbes

ELABORACIÓN: BCRP, Sede Reg. Piura - Dpto. Est. Económicos

**Gráfico N° 4  
Precio en Chacra del MAD (S/. x kg)**

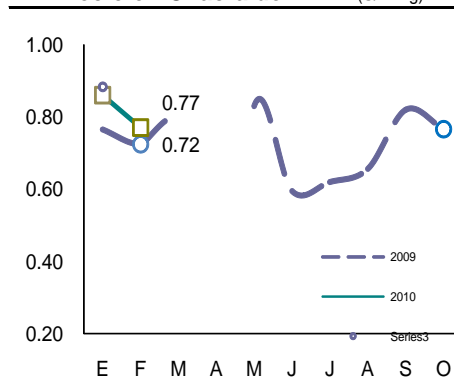

Fuente: DIA - Tumbes

Elab.: BCRP - Sede Reg. Piura

**CUADRO N° 5**  
**CAUDAL DE RÍOS**  
**(m<sup>3</sup>/seg.)**

Ríos	FEBRERO		Var. %
	2010	2011	
Tumbes <sup>1/</sup>	196.2	221.9	13.1

1/ Caudal promedio del mes

FUENTE: Dirección Regional de Agricultura de Tumbes.

ELABORACIÓN: BCRP Sede Regional Trujillo. Dpto Est. Económicos

Las **siembras** de cultivos transitorios en el mes bajo análisis se incrementaron en 12,1 por ciento respecto de febrero del año pasado. Esto obedeció a la mayor ejecución de arroz (7,1 por ciento), que de esta manera acumuló en lo que va de la campaña agrícola (agosto 2010-febrero

2011) una superficie instalada de 13 708 hectáreas; es decir, 2,3 por ciento más que en la campaña anterior. Asimismo, la ocurrencia de lluvias en el mes, aún cuando por debajo de su promedio histórico, permitió sembrar maíz bajo régimen de secano.

**CUADRO N° 6**  
**SUPERFICIE SEMBRADA 1/**  
**(Has)**

CULTIVO	FEBRERO		CAMPAÑA AGRÍCOLA 2/	
	2010	2011	2009/2010	2010/2011
<b>CULTIVOS TRANSITORIOS</b>	<b>6 066</b>	<b>6 802</b>	<b>14 800</b>	<b>15 167</b>
Arroz	5 691	6 093	13 397	13 708
Frijol Caupí	8	50	11	55
Maíz Amarillo Duro	287	603	1 149	694
Maíz Choclo	12	15	66	90
Soya	1	7	30	25
Yuca	23	15	75	49
Otros	46	21	71	547
<b>CULTIVOS PERMANENTES</b>	<b>63</b>	<b>74</b>	<b>630</b>	<b>467</b>
Cacao	8	22	99	133
Limón	8	17	134	96
Mango	0	0	3	0
Plátano	47	36	395	238
<b>Total</b>	<b>84</b>	<b>117</b>	<b>8 108</b>	<b>8 105</b>

1/ Cifras preliminares

2/ De agosto a febrero

FUENTE: Dirección Regional de Agricultura de Tumbes

ELABORACIÓN: BCRP, Sede Regional Piura - Dpto. de Estudios Económicos

En el mes bajo análisis, la actividad pecuaria creció 10,7 por ciento, básicamente por el comportamiento positivo de la carne de vacuno (10,8 por

ciento) y de porcino (43,4 por ciento). Ambas especies cárnicas dieron cuenta de las dos terceras partes del VBP pecuario en el primer bimestre del año.

**CUADRO N° 7  
PRODUCCIÓN PECUARIA  
(en TM)**

ESPECIES	FEBRERO			ENERO - FEBRERO		
	2010	2011	Var %	2010	2011	Var %
Carne de Ave	8	7	-16.0	19	18	-7.4
Carne de Ovino	11	11	1.5	23	22	-5.6
Carne de Porcino	49	70	43.4	99	126	28.0
Carne de Vacuno	59	65	10.8	114	124	8.9
Carne de Caprino	27	25	-6.8	62	48	-23.0
Huevos	4	4	-1.6	7	7	-6.3
Leche	58	53	-8.8	111	105	-4.6

FUENTE: Dirección Regional de Agricultura de Tumbes

ELABORACIÓN: BCRP Sede Regional Piura. Dpto de Estudios Económicos

**GRAFICO N° 5  
PARTICIPACIÓN EN EL VBP PECUARIO  
(ENERO-FEBRERO 2011)**

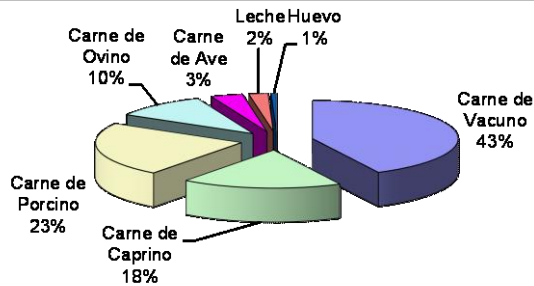

ELABORACIÓN: BCRP Sede Regional Piura. Dpto de Est. Económ.



### 1.1.2. Producción Pesquera

En febrero, la **producción pesquera** creció en 30,1 por ciento con relación a igual mes del año anterior, por el mayor desembarque para congelado (15,0 por ciento) y fresco

(85,0 por ciento). En los dos primeros meses del año, el crecimiento sectorial fue de 25,0 por ciento.

**CUADRO N° 8  
PRODUCCIÓN PESQUERA  
(TM)**

DESTINO	FEBRERO			ENERO - FEBRERO		
	2010	2011 1/	Var % 2/	2010	2011	Var % 2/
<b>Consumo Humano Directo</b>						
Congelado	2 980	3 427	15.0	4 996	4 716	-5.6
Curado	5	6	22.2	11	12	8.2
Fresco	620	1 147	85.0	1 285	2 758	114.6
<b>TOTAL</b>			<b>30.1</b>			<b>25.0</b>

1/ Estimados preliminares

2/ Variación en términos reales, a precios de 1994

FUENTE : Ministerio de la Producción. Dirección Regional de Pesquería - Tumbes

### 1.1.3. Producción manufacturera

En febrero, la actividad manufacturera creció 11,9 por ciento respecto de similar mes del año pasado. Este desempeño radicó en el mayor procesamiento de langostino entero

(117,2 por ciento) y pescado congelado (12,0 por ciento). En lo que va del año, el sector se expandió en 5,7 por ciento.

**CUADRO N° 9  
PRODUCCIÓN MANUFACTURERA PRIMARIA  
(Índice de volumen físico: 1999 = 100)**

Rama de Actividad	FEBRERO			ENERO - FEBRERO		
	2010	2011	Var. %	2010	2011	Var. %
Langostino entero	107.0	232.4	117.2	163.1	200.1	22.7
Langostino en cola	290.1	257.1	-11.4	343.1	356.1	3.8
Pescado congelado	177.1	198.3	12.0	152.9	156.3	2.2
<b>Total</b>	<b>197.7</b>	<b>221.2</b>	<b>11.9</b>	<b>209.7</b>	<b>221.6</b>	<b>5.7</b>

1/ Cifras preliminares

FUENTE: Dirección Regional de Producción de Tumbes

ELABORACIÓN: BCRP, Sede Regional Piura - Dpto. de Estudios Económicos

### 1.1.4. Construcción

En febrero, el **sector de la construcción**, medido a través del despacho de cemento, creció en 20,5 por ciento respecto de similar

mes del año anterior. No obstante, en los dos primeros meses del año, el sector registró una caída de 8,1 por ciento.

**CUADRO N° 10**  
**PRINCIPALES INDICADORES DEL SECTOR CONSTRUCCIÓN**

	FEBRERO			ENERO - FEBRERO		
	2010	2011	Var %	2010	2011	Var %
Despacho de cemento (tm)	2 640	3 182	20.5	6 483	5 961	-8.1

1/ Variación en términos reales

FUENTE : Empresa de Cementos Pacasmayo S.A.A.

ELABORACION : BCRP, Sede Regional Piura. Dpto. de Estudios Económicos.

### 1.1.5. Electricidad y agua

En febrero, la **producción de electricidad y agua** creció en 23,3 por ciento respecto de igual mes del año anterior, por la mayor actividad en ambos subsectores (65,7 por

ciento y 5,5 por ciento, respectivamente). En el lapso enero-febrero del año en curso, el crecimiento sectorial fue de 26,2 por ciento.

**CUADRO N° 11**  
**PRODUCCIÓN DE ELECTRICIDAD Y AGUA**

	FEBRERO			ENERO - FEBRERO		
	2010	2011	Var %	2010	2011	Var %
Electricidad (mwh)	2 264	3 752	65.7	5 681	9 631	69.5
Agua (m3)	1 402 261	1 479 385	5.5	2 900 356	3 020 485	4.1
<b>Variacion del sector</b>			<b>23.3</b>			<b>26.2</b>

1/ Variación en términos reales

FUENTE : Ministerio de Energía y Minas; INEI

ELABORACION : BCRP, Sede Regional Piura. Dpto. de Estudios Económicos.

## II. SECTOR EXTERNO

### 2.1 Exportaciones

En febrero, las **exportaciones** del departamento de Tumbes fueron de US\$10,0 millones, siendo superiores en 117,5 por ciento a las de igual mes del año pasado; por el incremento observado en los productos no tradicionales.

Las ventas al exterior con incrementos más

significativos fueron las siguientes: conchas de abanico (204,3 por ciento), colas de langostinos (125,0 por ciento), langostinos congelados (133,0 por ciento) y pota congelada (311,5 por ciento). En contraste, disminuyeron las exportaciones de pescado congelado (-38,7 por ciento) y bananas (-9,5 por ciento).

**CUADRO N° 12**  
**EXPORTACIONES DEL DEPARTAMENTO DE TUMBES POR SECTORES**  
(Valor FOB en miles de US \$)

	FEBRERO			ENERO - FEBRERO		
	2010	2011	Var %	2010	2011	Var %
<b>I. Productos Tradicionales</b>	<b>0</b>	<b>0</b>	<b>n.d.</b>	<b>0</b>	<b>0</b>	<b>n.d.</b>
Agropecuario	0	0	n.d.	0	0	n.d.
<b>II. Productos No Tradicionales</b>	<b>4 584</b>	<b>9 968</b>	<b>117.5</b>	<b>12 149</b>	<b>21 498</b>	<b>77.0</b>
Agropecuario	589	816	38.5	1 020	1 990	95.1
Pesquero	3 989	9 152	129.4	11 118	19 456	75.0
Otros	6	0	- 100.0	11	52	372.7
<b>Total Exportaciones</b>	<b>4 584</b>	<b>9 968</b>	<b>117.5</b>	<b>12 149</b>	<b>21 498</b>	<b>77.0</b>

FUENTE : SUNAT.

ELABORACIÓN: BCRP, Sede Regional Piura. Departamento de Estudios Económicos

En los dos primeros meses del año, el incremento de las exportaciones fue de 77,0 por ciento. Al igual que en febrero del año pasado, los productos no tradicionales

constituyeron la totalidad de éstas, siendo los productos pesqueros y acuícolas los más representativos.

**GRAFICO N° 6**  
**ESTRUCTURA DE LAS EXPORTACIONES POR GRUPO DE PRODUCTO**

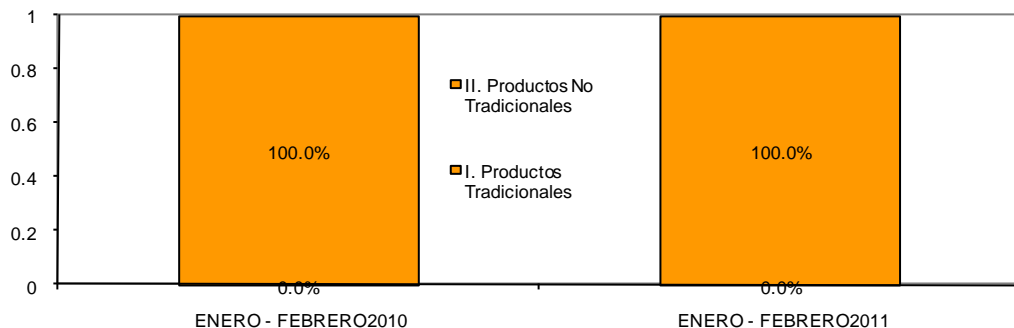

FUENTE : SUNAT.

ELABORACIÓN: BCRP, Sede Regional Piura. Dpto. de Estudios Económicos

**GRAFICO N° 7**  
**ESTRUCTURA DE LAS EXPORTACIONES POR SECTORES DE ORIGEN**

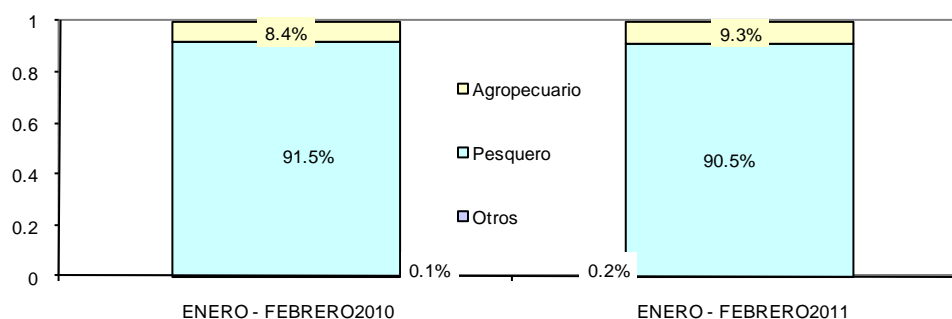

FUENTE: SUNAT  
ELABORACIÓN: BCRP, Sede Regional Piura. Dpto. de Estudios Económicos

**CUADRO N° 13**  
**EXPORTACIONES DEL DEPARTAMENTO DE TUMBES POR PRINCIPALES PRODUCTOS**  
**(Valor FOB en miles de US\$)**

	FEBRERO			ENERO - FEBRERO		
	2010	2011	var %	2010	2011	var %
Colas de langostinos congeladas	1 983	4 462	125.0	6 440	10 541	63.7
Conchas de abanico	969	2 949	204.3	2 461	6 054	146.0
Langostinos	448	1 044	133.0	1 327	1 891	42.5
Frijoles y otras legumbres	3	285	9 400.0	12	683	5 591.7
Pota congelada	104	428	311.5	104	531	410.6
Bananas tipo "cavendish valery"	587	531	- 9.5	1 008	478	- 52.6
Pescado congelado	439	269	- 38.7	738	386	- 47.7
Preparaciones y conservas de pescado y otros	47	0	- 100.0	47	29	- 38.3
Arroz	0	0	n.d.	0	0	n.d.
Azúcar	0	0	n.d.	0	0	n.d.
Café	0	0	n.d.	0	0	n.d.
Otros	4	0	- 100.0	12	905	7 441.7
<b>Total Exportaciones</b>	<b>4 584</b>	<b>9 968</b>	<b>117.5</b>	<b>12 149</b>	<b>21 498</b>	<b>77.0</b>

FUENTE: SUNAT.  
ELABORACIÓN : BCRP, Sede Regional Piura. Dpto. de Estudios Económicos

En el primer bimestre del año, los principales países de destino presentaron la siguiente

estructura de adquisiciones, según productos:

**CUADRO N° 14**  
**ESTRUCTURA DE EXPORTACIONES POR PAÍSES DE DESTINO**  
**ENERO - FEBRERO 2011**

País	Principales productos	% del total	Valor FOB (millones \$)	Estructura % por país
<b>Estados Unidos</b>		<b>61.4%</b>	<b>13.2</b>	
	Colas de langostinos congeladas		9.6	72.7%
	Conchas de abanico		2.8	21.2%
	Langostinos congelados		0.3	2.3%
	Otros		0.5	3.8%
<b>Francia</b>		<b>11.6%</b>	<b>2.5</b>	
	Conchas de abanico		2.4	96.0%
	Colas de langostinos congeladas		0.1	4.0%
<b>España</b>		<b>11.2%</b>	<b>2.4</b>	
	Langostinos congelados		12	50.0%
	Colas de langostinos congeladas		0.7	29.2%
	Pota congelada		0.5	20.8%
<b>Colombia</b>		<b>4.7%</b>	<b>1.0</b>	
	Legumbres		10	100.0%
<b>Australia</b>		<b>2.3%</b>	<b>0.5</b>	
	Conchas de abanico		0.5	100.0%
<b>Japón</b>		<b>1.9%</b>	<b>0.4</b>	
	Bananas tipo "Cavendish Valery"		0.4	100.0%
<b>Rusia</b>		<b>1.9%</b>	<b>0.4</b>	
	Langostinos congelados		0.4	100.0%
<b>Otros</b>		<b>7.0%</b>	<b>1.5</b>	
<b>Total</b>		<b>100.0%</b>	<b>21.5</b>	

FUENTE: SUNAT.

ELABORACIÓN : BCRP, Sede Regional Piura. Dpto. de Estudios Económicos

En cuanto a los principales productos de exportación del departamento de Tumbes, a

continuación se consignan los principales países adquirentes:

**CUADRO N° 15**  
**EXPORTACIONES DE PRODUCTO POR PAÍSES DE DESTINO**  
**ENERO - FEBRERO 2011**

Producto	Principales países de destino	% del total	Valor FOB (millones \$)	Estructura % por producto
<b>Colas de langostinos</b>		<b>48.8%</b>	<b>10.5</b>	
	Estados Unidos		9.6	91.4%
	España		0.7	6.7%
	Francia		0.1	1.0%
	Otros		0.1	1.0%
<b>Conchas de abanico</b>		<b>28.4%</b>	<b>6.1</b>	
	Francia		2.4	39.3%
	Estados Unidos		2.8	45.9%
	Australia		0.5	8.2%
	Otros		0.4	6.6%
<b>Langostinos congelados</b>		<b>8.8%</b>	<b>1.9</b>	
	España		1.2	63.2%
	Rusia		0.4	21.1%
	Estados Unidos		0.3	15.8%
<b>Legumbres</b>		<b>4.7%</b>	<b>1.0</b>	
	Colombia		1.0	100.0%
<b>Bananas Cavendish Valery</b>		<b>4.7%</b>	<b>1.0</b>	
	Japón		0.4	40.0%
	Países Bajos		0.3	30.0%
	Otros		0.3	30.0%
<b>Pota congelada</b>		<b>2.3%</b>	<b>0.5</b>	
	España		0.5	100.0%
<b>Pescado congelado</b>		<b>1.9%</b>	<b>0.4</b>	
	Estados Unidos		0.4	100.0%
<b>Otros</b>		<b>0.5%</b>	<b>0.1</b>	
<b>Total</b>		<b>100.0%</b>	<b>21.5</b>	

FUENTE: SUNAT.

ELABORACIÓN : BCRP, Sede Regional Piura. Dpto. de Estudios Económicos

## 2.2. Importaciones

En febrero, las importaciones por la aduana de Tumbes fueron de US\$9,2 millones; siendo superiores en 43,6 por ciento a las de igual mes del año pasado. Esto respondió a

mayores compras de bienes de consumo (49,6 por ciento de incremento), materias primas y productos intermedios (51,7 por ciento) y bienes de capital (10,5 por ciento).

CUADRO N° 16  
IMPORTACIONES DEL DEPARTAMENTO DE TUMBES POR GRUPO DE PRODUCTOS 1/  
(Valor FOB en miles de US \$)

	FEBRERO			ENERO - FEBRERO		
	2010	2011	Var %	2010	2011	Var %
<b>I. BIENES DE CONSUMO</b>	<b>3 506</b>	<b>5 246</b>	<b>49.6</b>	<b>8 558</b>	<b>11 292</b>	<b>31.9</b>
Bienes de consumo duradero	1 521	1 527	0.4	2 899	4 110	41.8
Bienes de consumo no duradero	1 985	3 719	87.4	5 659	7 182	26.9
<b>II. MATERIAS PRIMAS Y PRODUCTOS INTERMEDIOS</b>	<b>1 809</b>	<b>2 745</b>	<b>51.7</b>	<b>3 693</b>	<b>4 786</b>	<b>29.6</b>
Combustibles, lubricantes y productos conexos	0	0	n.d.	0	1	n.d.
Materias primas y productos intermedios para la agricultura	455	639	40.4	1 059	1 092	3.1
Materias primas y productos intermedios para la industria	1 354	2 106	55.5	2 634	3 693	40.2
<b>III. BIENES DE CAPITAL Y MATERIALES DE CONSTRUCCIÓN</b>	<b>1 071</b>	<b>1 183</b>	<b>10.5</b>	<b>1 681</b>	<b>3 541</b>	<b>110.6</b>
Bienes de capital para la agricultura	0	23	n.d.	0	23	n.d.
Bienes de capital para la industria	99	295	198.0	237	415	75.1
Equipos de transporte	696	3	- 99.6	951	1 157	21.7
Materiales de construcción	276	862	212.3	493	1 946	294.7
<b>IV. DIVERSOS</b>	<b>3</b>	<b>0</b>	<b>-100.0</b>	<b>3</b>	<b>0</b>	<b>-100.0</b>
Diversos	3	0	-100.0	3	0	-100.0
<b>TOTAL IMPORTACIONES</b>	<b>6 389</b>	<b>9 174</b>	<b>43.6</b>	<b>13 935</b>	<b>19 619</b>	<b>40.8</b>

1/ Importaciones por la aduana de Tumbes

FUENTE : SUNAT.

ELABORACIÓN: BCRP, Sede Regional Piura, Departamento de Estudios Económicos

En los dos primeros meses del año, el crecimiento de las importaciones fue de 40,8 por ciento respecto de similar período del año pasado.

La compra de bienes de consumo representó el 57,6 por ciento del total, frente al 24,4 por ciento de insumos y 18,0 por ciento de bienes de capital.

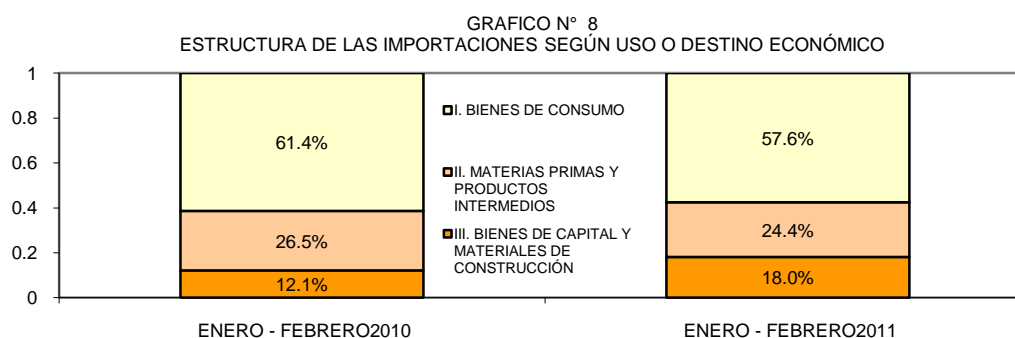

FUENTE: SUNAT  
ELABORACIÓN: BCRP, Sede Regional Piura. Dpto. de Estudios Económicos

En lo que va del año, el principal país de origen de las importaciones fue Ecuador, con compras procedentes de este país del orden de los US\$15,1 millones.

Las adquisiciones más importantes fueron refrigeradoras y congeladoras (US\$2,4 millones), cocinas (US\$1,4 millones), calzado (US\$1,3 millones), pescado congelado (US\$812 mil), aceite de palma

(US\$319 mil), alimentos para animales (US\$824 mil), cajas de papel o cartón (US\$484 mil), tuberías y accesorios plásticos para la construcción (US\$1,4 millones), otras manufacturas plásticas (US\$343 mil), flores (US\$418 mil), langostinos para reproducción (US\$373 mil), perfumes y productos de belleza (US\$379 mil), jabones en barra y preparaciones para lavar (US\$180 mil), alcohol etílico (US\$238 mil), entre otros.

**CUADRO N° 17**  
**IMPORTACIONES POR EL DEPARTAMENTO DE TUMBES**  
**Principales países proveedores y principales productos importados**  
**ENERO - FEBRERO 2011**

<b>País</b>	<b>% del total</b>	<b>Principal producto</b>
Ecuador	77.1%	Cocinas; refrigeradoras; calzado; cajas de cartón
Colombia	14.3%	Perfumes y productos de belleza
Estados Unidos	6.3%	Barcos
Otros	2.3%	Otros
<b>Total</b>	<b>100.0%</b>	

FUENTE: SUNAT.  
ELABORACIÓN: BCRP, Sede Regional Piura. Departamento de Estudios Económicos.



### III. FINANZAS PÚBLICAS

#### 3.1. Gobierno Central

En febrero, los ingresos recaudados por el Gobierno Central bordearon los S/.8,7 millones, registrando un incremento real de 17,2 por ciento con relación a igual mes del año anterior. Este desempeño es atribuible principalmente a la mayor captación del

impuesto general a las ventas por operaciones externas (43,3 por ciento de incremento). De este modo, en el primer bimestre, los ingresos fiscales se expandieron en 21,8 por ciento

**CUADRO N° 18**  
**TUMBES: INGRESOS CORRIENTES DEL GOBIERNO CENTRAL**  
(En miles de Nuevos Soles)

	Febrero			Enero - Febrero		
	2010	2011	Var.% 1/	2010	2011	Var.% 1/
<b>I. INGRESOS TRIBUTARIOS</b>	<b>7 218</b>	<b>8 652</b>	<b>17.2</b>	<b>15 158</b>	<b>18 870</b>	<b>21.8</b>
1. Impuestos a los Ingresos	1 401	1 443	0.7	2 841	3 246	11.8
Personas Naturales	226	300	29.7	562	754	31.4
Personas Jurídicas	1 123	1 111	-3.2	2 220	2 423	6.8
Regularización	52	32	-39.0	59	69	13.7
2. Impuestos a la Importación	150	139	-9.3	266	300	10.7
3. Impuesto General a las ventas (IGV)	5 283	6 418	18.8	11 058	14 100	24.8
Operaciones Internas	2 075	1 720	-18.9	3 705	3 830	1.2
Operaciones Externas	3 208	4 698	43.3	7 353	10 270	36.6
4. Impuesto Selectivo al Consumo (ISC)2/	76	212	174.3	300	381	24.1
5. Otros Ingresos tributarios	308	440	39.5	693	841	18.8
<b>II. INGRESOS NO TRIBUTARIOS</b>	<b>8</b>	<b>8</b>	<b>-8.4</b>	<b>24</b>	<b>24</b>	<b>-2.5</b>
<b>TOTAL</b>	<b>7 227</b>	<b>8 660</b>	<b>17.2</b>	<b>15 183</b>	<b>18 894</b>	<b>21.8</b>

1/ Variación en términos reales

2/ Incluye ISC por operaciones externas

Fuente: Superintendencia Nacional de Administración Tributaria - SUNAT

Elaboración: BCRP, Sede Regional Piura. Departamento de Estudios Económicos

#### 3.2. Gobierno Regional

En febrero, los gastos del Gobierno Regional ascendieron a S/. 15,4 millones, mostrando una caída real del 19,7 por ciento respecto de igual mes del año anterior. Este comportamiento obedeció a la

considerable disminución de los gastos de capital (-75,2 por ciento). De este modo, en el primer bimestre del año, el gasto de la autoridad regional se contrajo en 12,1 por ciento.

**CUADRO N° 19**  
**TUMBES: GASTOS DEL GOBIERNO REGIONAL**  
**(En miles de Nuevos Soles)**

	Febrero			Enero - Febrero		
	2010	2011	Var.% 1/	2010	2011	Var.% 1/
<b>GASTOS CORRIENTES</b>	<b>12 589</b>	<b>13 836</b>	<b>7.5</b>	<b>25 728</b>	<b>27 891</b>	<b>6.1</b>
Personal y Obligaciones Sociales	8 246	8 516	1.0	18 501	19 541	3.4
Pensiones y Otras Prest.Soc.	1 328	1 472	8.4	3 159	3 444	6.7
Bienes y Servicios	2 627	2 827	5.3	3 495	3 672	2.8
Otros Gastos Corrientes	388	1 021	157.3	573	1 234	110.6
<b>GASTOS DE CAPITAL</b>	<b>6 186</b>	<b>1 571</b>	<b>-75.2</b>	<b>7 232</b>	<b>1 716</b>	<b>-76.8</b>
Adq. Activos no financieros	6 186	1 571	-75.2	7 232	1 716	-76.8
Otros Gastos de Capital	0	0	0.0	0	0	0.0
<b>TOTAL</b>	<b>18 775</b>	<b>15 406</b>	<b>-19.7</b>	<b>32 960</b>	<b>29 607</b>	<b>-12.1</b>

1/ Variación en términos reales

Fuente: Ministerio de Economía y Finanzas

Elaboración: BCRP, Sede Regional Piura - Departamento de Estudios Económicos

El financiamiento del gasto mensual del gobierno regional se hizo principalmente con “Recursos Ordinarios”, los cuales representaron el 81,8 por ciento del total pero se contrajeron en 7,3 por ciento

respecto de similar mes del año pasado. En realidad, todas las fuentes de ingreso de la autoridad regional mostraron sendas disminuciones.

**CUADRO N° 20**  
**TUMBES: GASTOS DEL GOBIERNO REGIONAL POR FUENTE DE FINANCIAMIENTO**  
**(En miles de Nuevos Soles)**

	Febrero			Enero - Febrero		
	2010	2011	Var.% 1/	2010	2011	Var.% 1/
Recursos ordinarios	13 304	12 607	-7.3	26 317	26 530	-1.4
Canon y sobrecanon	4 453	2 514	-44.8	5 440	2 666	-52.1
Recursos directamente recaudados	886	242	-73.3	1 071	368	-66.4
Donaciones y transferencias	132	43	-68.1	132	43	-68.1
<b>TOTAL</b>	<b>18 775</b>	<b>15 406</b>	<b>-19.7</b>	<b>32 960</b>	<b>29 607</b>	<b>-12.1</b>

1/ Variación en términos reales

Fuente: Ministerio de Economía y Finanzas

Elaboración: BCRP, Sede Regional Piura - Departamento de Estudios Económicos

A febrero, el Presupuesto Institucional Modificado (PIM) bordeó los S/. 296

millones y registró un incremento de S/.56,9 millones respecto del PIA regional.

## IV. MONEDA Y CRÉDITO

### 4.1. Depósitos del Sistema Financiero

El saldo de depósitos del sistema financiero alcanzó los S/.153,4 millones al finalizar el mes bajo análisis, resultando mayor en 17,0 por ciento al de febrero del año anterior. Esto radicó en un incremento de las captaciones de las empresas bancarias (12,1 por ciento) y de las instituciones de

microfinanzas (24,8 por ciento).

Los depósitos en moneda nacional representaron el 69,8 por ciento del total captado y crecieron 19,1 por ciento, en términos interanuales, superando la tasa de expansión de los depósitos en moneda extranjera (12,3 por ciento).

**CUADRO N° 21**  
**TUMBES: DEPÓSITOS DEL SISTEMA FINANCIERO**  
**(SalDOS en miles de nuevos soles)**

	FEBRERO		
	2010	2011	Var.% 1/
<b>Empresas Bancarias</b>	<b>79 150</b>	<b>90 679</b>	<b>12.1</b>
<b>Instituciones de Microfinanzas</b>	<b>49 121</b>	<b>62 684</b>	<b>24.8</b>
Cajas Municipales	46 463	59 451	25.2
Cajas Rurales	1 446	1 892	28.0
Empresas Financieras	1 213	1 341	8.1
<b>Total</b>	<b>128 271</b>	<b>153 362</b>	<b>17.0</b>
<b>En M/N</b>	<b>87 993</b>	<b>107 122</b>	<b>19.1</b>
<b>En M/E</b>	<b>40 278</b>	<b>46 240</b>	<b>12.3</b>

1/ Variación en valores reales

FUENTE: Superintendencia de Banca y Seguros (SBS)

ELABORACIÓN: BCRP, Sede Regional Piura. Departamento de Estudios Económicos

Los ahorros corrientes predominaron en la estructura de las captaciones del sistema, con una importancia relativa del 47,2 por ciento. Sin embargo, las obligaciones a la

vista mostraron un mayor dinamismo, al crecer a una tasa interanual del 27,8 por ciento.

**CUADRO N° 22**  
**TUMBES: EVOLUCIÓN SEGÚN TIPO DE DEPÓSITOS**  
**(SalDOS en miles de nuevos soles)**

	FEBRERO		
	2010	2011	Var.% 1/
Vista	23 560	30 786	27.8
Ahorros	60 511	72 368	17.0
A plazo	44 200	50 208	11.1
<b>Total</b>	<b>128 271</b>	<b>153 362</b>	<b>17.0</b>

1/ Variación en valores reales

FUENTE: Superintendencia de Banca y Seguros (SBS)

ELABORACIÓN: BCRP, Sede Regional Piura. Departamento de Estudios Económicos

La Caja Municipal de Sullana es la entidad que registra la mayor participación en el saldo total de depósitos, con una significación del 25,3 por ciento, seguida del Banco de Crédito (21,8 por ciento) y del

Banco Continental (19,1 por ciento). En conjunto, estas tres entidades dan cuenta del 66,2 por ciento de las captaciones del sistema.

**CUADRO N° 23**  
**TUMBES: PARTICIPACIÓN EN LOS DEPÓSITOS**  
(en %)

	FEBRERO		
	Miles de S/.	Mes	Acumulado
Caja Municipal Sullana	38 814	25.3	25.3
Crédito	33 407	21.8	47.1
Continental	29 232	19.1	66.2
Caja Piura	12 488	8.1	74.3
Interbank	8 716	5.7	80.0
Financiero	7 885	5.1	85.1
Scotiabank	7 862	5.1	90.2
Caja Municipal Trujillo	7 701	5.0	95.3
Mi Banco	3 577	2.3	97.6
CR Nuestra Gente	1 892	1.2	98.8
Crediscotia Financiera	1 341	0.9	99.7
Caja Municipal Paita	448	0.3	100.0
<b>TOTAL</b>	<b>153 362</b>	<b>100</b>	

FUENTE: Superintendencia de Banca y Seguros (SBS)

ELABORACIÓN: BCRP, Sede Regional Piura. Departamento de Estudios Económicos

#### 4.2 Créditos del Sistema Financiero

El saldo de créditos bordeó los S/.444,1 millones, lo que implicó un incremento real del 11,0 por ciento respecto de febrero del año anterior. Este desempeño se explica por las mayores colocaciones de las empresas bancarias (7,1 por ciento de aumento interanual) y de las entidades de

microcrédito (15,9 por ciento).

El porcentaje de solarización de los créditos es del 83,7 por ciento. Sin embargo, las colocaciones en moneda nacional crecieron a una tasa interanual del 9,4 por ciento, mientras que las de moneda extranjera lo hicieron en 19,8 por ciento.

**CUADRO N° 24**  
**TUMBES: CRÉDITO DEL SISTEMA FINANCIERO**  
(Saldos en miles de nuevos soles)

	FEBRERO		
	2010	2011	Var.% 1/
<b>Empresas Bancarias</b>	<b>218 842</b>	<b>239 521</b>	<b>7.1</b>
<b>Instituciones de Microfinanzas</b>	<b>172 658</b>	<b>204 591</b>	<b>15.9</b>
Cajas Municipales	141 224	161 774	12.1
Cajas Rurales	9 696	13 851	39.7
Edpymes	4 383	0	-100.0
Empresas Financieras	17 355	28 966	63.3
<b>Total</b>	<b>391 500</b>	<b>444 112</b>	<b>11.0</b>
<b>En M/N</b>	<b>332 253</b>	<b>371 558</b>	<b>9.4</b>
<b>En M/E</b>	<b>59 248</b>	<b>72 553</b>	<b>19.8</b>

1/ Variación en valores reales

FUENTE: Superintendencia de Banca y Seguros (SBS)

ELABORACIÓN: BCRP, Sede Regional Piura. Departamento de Estudios Económicos

La Caja Municipal de Sullana mostró una participación del 18,2 por ciento en las colocaciones del sistema, seguida del Banco de Crédito (15,3 por ciento) y del

Banco Continental (14,0 por ciento). Estas tres entidades, conjuntamente, alcanzaron una significación del 47,5 por ciento.

**CUADRO N° 25**  
**TUMBES: PARTICIPACIÓN EN LOS CRÉDITOS**  
(en %)

	FEBRERO		
	Miles de S/.	Mes	Acumulado
Caja Municipal Sullana	80 881	18.2	18.2
Crédito	68 004	15.3	33.5
Continental	62 097	14.0	47.5
Caja Piura	56 361	12.7	60.2
Financiero	47 269	10.6	70.8
Mi Banco	26 239	5.9	76.7
Scotiabank	23 748	5.3	82.1
Crediscotia Financiera	22 483	5.1	87.2
Caja Municipal Trujillo	19 256	4.3	91.5
CR Nuestra Gente (*)	13 851	3.1	94.6
Interbank	12 164	2.7	97.4
Caja Municipal Paita	5 276	1.2	98.5
Financiera Efectiva	4 840	1.1	99.6
Financiera TFC S A	1 084	0.2	99.9
Financiera Edyficar	558	0.1	100.0
<b>TOTAL</b>	<b>444 112</b>	<b>100.0</b>	

(\*) Mediante Res.SBS de agosto, se fusionó CR Nor Perú a CR Sur y ED. Crear Tacna.

FUENTE: Superintendencia de Banca y Seguros (SBS)

ELABORACIÓN: BCRP, Sede Regional Piura. Departamento de Estudios Económicos

Al cierre del mes bajo análisis, el saldo de las colocaciones supera en S/.290,7 millones al de depósitos; es decir, en 189,6 por ciento.

De otro lado, los créditos comerciales fueron los predominantes, mostrando también el mayor crecimiento relativo interanual.

**CUADRO N° 26**  
**Colocaciones por Tipo de Crédito**

Tipo Crédito	Var.% 1/	Part.% Feb.11
Comercial	78.3	45.0%
Consumo	6.5	33.5%
Hipotecario	19.1	2.9%
MES	-45.6	18.6%

1/ Variación en términos reales

Fuente: SBS

En cuanto a la cartera pesada, ésta se situó en 4,1 por ciento, como porcentaje de las colocaciones brutas, resultando mayor en

0,2 puntos porcentuales a la morosidad de febrero del 2010.

**CUADRO N° 27**  
**TUMBES: MOROSIDAD EN EL SISTEMA FINANCIERO1/**  
**(En % de las colocaciones brutas)**

	FEBRERO		Feb.11/Feb.10
	2010	2011	Var.% 1/
<b>Banco de la Nación</b>	<b>0.8</b>	<b>0.4</b>	<b>-0.4</b>
<b>Empresas Bancarias</b>	<b>2.3</b>	<b>4.2</b>	<b>1.9</b>
<b>Instituciones de Microfinanzas</b>			
Cajas Municipales	6.8	4.9	-1.9
Cajas Rurales	2.7	2.2	-0.5
Edpymes	4.5	nd	nd
Empresas Financieras	0.8	4.1	3.3
<b>Total</b>	<b>3.9</b>	<b>4.1</b>	<b>0.2</b>

1/ Cartera pesada= créditos vencidos + créditos en cobranza judicial / colocaciones brutas

FUENTE: Superintendencia de Banca y Seguros (SBS)

ELABORACIÓN: BCRP, Sede Regional Piura. Departamento de Estudios Económicos

### 4.3 Crédito a la pequeña y microempresa

En febrero, el crédito otorgado a la pequeña y microempresa acumuló un saldo de S/. 210,2 millones; es decir, 47,7 por ciento más, en términos reales, respecto del mismo

mes del año anterior. Las cajas municipales constituyen la principal fuente crediticia de dicho segmento empresarial.

**CUADRO N° 28**  
**CRÉDITO OTORGADO A LA PEQUEÑA Y MICROEMPRESA**  
**(Saldos en miles de nuevos soles)**

	FEBRERO		
	2010	2011	Var.% 1/
Bancos	57 396	72 788	24.1
Cajas Municipales	69 912	116 454	62.9
Cajas Rurales	4 752	8 070	66.1
Edpymes	1	0	-100.0
Empresas Financieras	7 133	12 931	77.3
<b>TOTAL</b>	<b>139 195</b>	<b>210 243</b>	<b>47.7</b>

1/ Variación en valores reales

(\*) Mediante Res.SBS de agosto, se fusionó CR Nor Perú a CR Sur y ED. Crear Tacna.

FUENTE : Superintendencia de Banca y Seguros (SBS)

ELABORACIÓN: BCRP, Sede Regional Piura. Departamento de Estudios Económicos

## **INFORMACIÓN ESTADÍSTICA MENSUAL**

ANEXO 1

TUMBES: PRODUCCIÓN AGROPECUARIA  
(TM)

	2010											2011	
	FEB	MAR	ABR	MAY	JUN	JUL	AGO	SEP	OCT	NOV	DIC	ENE	FEB
<b>AGRÍCOLA</b>													
Arroz	9	0	0	6 989	54 801	3 820	1 052	700	0	3 337	48 448	16 071	289
Cacao	36	28	25	19	17	15	15	17	18	27	22	23	27
Frijol Caupi	0	1	1	56	20	10	52	1	1	1	3	0	2
Limón	610	591	511	444	183	79	72	167	230	413	952	1 472	1 366
Maíz Amarillo	44	10	0	1 418	2 207	662	98	39	110	118	90	33	35
Maíz Choclo	37	6	12	78	70	61	91	159	171	125	450	109	68
Mango	0	0	0	0	0	0	0	0	0	6	181	322	0
Melón	0	0	0	112	16	17	16	7	0	0	23	0	0
Plátano	7 338	9 244	6 798	5 873	6 477	5 714	5 751	6 161	6 492	6 931	6 193	7 886	8 124
Soya	7	0	0	1	2	0	2	12	5	2	9	20	4
Tabaco	0	0	0	0	0	0	0	0	0	0	0	0	0
Yuca	10	50	0	147	91	131	55	40	137	163	134	240	54
<b>PECUARIO</b>													
Carne de ave	8	7	8	9	8	9	9	14	15	11	13	11	0
Carne de caprino	27	20	20	19	22	22	24	23	23	27	27	22	25
Carne de ovino	11	8	8	8	7	9	8	9	10	10	9	10	0
Carne de porcino	49	52	50	45	45	48	55	51	48	46	53	56	70
Carne de vacuno	59	67	71	70	78	79	85	92	95	92	80	59	0
Huevos	4	3	3	3	3	3	3	3	4	4	4	3	4
Leche	58	46	48	44	46	46	46	46	51	58	50	53	53

FUENTE : Dirección del Ministerio de Agricultura Tumbes

EIABORACIÓN: Dpto. de Estudios Económicos BCRP - Sede Regional Piura



ANEXO 2

TUMBES: PRODUCCIÓN PESQUERA  
(T.M.)

	2010											2011	
	FEB	MAR	ABR	MAY	JUN	JUL	AGO	SEP	OCT	NOV	DIC	ENE	FEB
<b>CHD 1/</b>	<b>3 608</b>	<b>4 213</b>	<b>3 246</b>	<b>4 693</b>	<b>4 243</b>	<b>2 975</b>	<b>2 713</b>	<b>2 787</b>	<b>2 744</b>	<b>3 237</b>	<b>3 650</b>	<b>2 906</b>	<b>4 580</b>
Congelado	2 980	3 352	2 638	4 015	2 985	1 324	1 274	1 240	1 428	1 527	1 756	1 289	3 427
Curado	8	8	8	4	4	4	4	4	4	4	4	6	6
Fresco	620	853	600	674	1 254	1 647	1 435	1 543	1 312	1 706	1 890	1 611	1 147
<b>T O T A L</b>	<b>3 608</b>	<b>4 213</b>	<b>3 246</b>	<b>4 693</b>	<b>4 243</b>	<b>2 975</b>	<b>2 713</b>	<b>2 787</b>	<b>2 744</b>	<b>3 237</b>	<b>3 650</b>	<b>2 906</b>	<b>4 580</b>

1/ Consumo Humano Directo

FUENTE : Dirección del Ministerio de Pesquería - Tumbes

ELABORACIÓN: Dpto. de Estudios Económicos BCRP - Sede Regional Piura

ANEXO 3

TUMBES: EXPORTACIONES FOB POR GRUPOS DE PRODUCTO 1/  
(MILES US\$)

TIPO	2010												2011	
	FEB	MAR	ABR	MAY	JUN	JUL	AGO	SEP	OCT	NOV	DIC	ENE	FEB	
<b>I. PRODUCTOS TRADICIONALES</b>	0	0	0	175	0	0	0	5	3	0	0	0	0	
AGRÍCOLAS	0	0	0	175	0	0	0	5	3	0	0	0	0	
<b>II. PRODUCTOS NO TRADICIONALES</b>	<b>4 584</b>	<b>8 050</b>	<b>6 804</b>	<b>8 259</b>	<b>11 339</b>	<b>6 486</b>	<b>5 068</b>	<b>6 911</b>	<b>9 317</b>	<b>12 286</b>	<b>13 123</b>	<b>11 530</b>	<b>9 969</b>	
AGROPECUARIOS	589	665	304	405	502	396	407	345	472	424	655	1 173	816	
PESQUEROS	3 989	7 385	6 470	7 848	10 831	6 091	4 644	6 554	8 810	11 849	12 456	10 304	9 152	
MADERAS Y PAPELES	3	0	0	3	3	0	0	0	0	0	0	16	0	
METAL MECÁNICO	0	0	13	3	3	0	0	0	31	8	0	1	0	
MINERIA NO METALICA	0	0	0	0	0	0	0	5	0	0	1	0	0	
TEXTIL	0	0	17	0	0	0	0	0	5	0	0	0	0	
SIDERO METALURGICO	0	0	0	0	0	0	0	4	0	0	0	0	0	
QUIMICOS	0	0	0	0	0	0	12	3	0	0	10	11	0	
RESTO DE PRODUCTOS NO TRADICIONALES	3	0	0	0	0	0	5	0	0	6	0	25	0	
<b>TOTAL EXPORTACIONES</b>	<b>4 584</b>	<b>8 050</b>	<b>6 804</b>	<b>8 434</b>	<b>11 339</b>	<b>6 486</b>	<b>5 068</b>	<b>6 916</b>	<b>9 320</b>	<b>12 286</b>	<b>13 123</b>	<b>11 530</b>	<b>9 969</b>	

† Cifras preliminares

FUENTE: SUNAT. www.sunat.gob.pe

ELABORACION: BCRP. Sede Regional Piura. Departamento de Estudios Económicos

ANEXO 4

TUMBES: EXPORTACIONES DE PRODUCTOS TRADICIONALES 1/  
(Miles de US\$)

TIPO	2010												2011	
	FEB	MAR	ABR	MAY	JUN	JUL	AGO	SEP	OCT	NOV	DIC	ENE	FEB	
<b>AGRICOLAS</b>	<b>0</b>	<b>0</b>	<b>0</b>	<b>175</b>	<b>0</b>	<b>0</b>	<b>0</b>	<b>5</b>	<b>3</b>	<b>0</b>	<b>0</b>	<b>0</b>	<b>0</b>	
Azúcar														
Volúmen (TM)	0	0	0	0	0	0	0	0	30	0	0	0	0	
Valor(Miles US\$)	0	0	0	0	0	0	0	0	3	0	0	0	0	
Café														
Volúmen (TM)	0	0	0	49	0	0	0	0	0	0	0	0	0	
Valor(Miles US\$)	0	0	0	175	0	0	0	0	0	0	0	0	0	
Otros Productos Tradicionales														
Volúmen (TM)	0	0	0	0	0	0	0	10	0	0	0	0	0	
Valor(Miles US\$)	0	0	0	0	0	0	0	5	0	0	0	0	0	
<b>TOTAL</b>	<b>0</b>	<b>0</b>	<b>0</b>	<b>175</b>	<b>0</b>	<b>0</b>	<b>0</b>	<b>5</b>	<b>3</b>	<b>0</b>	<b>0</b>	<b>0</b>	<b>0</b>	

1/ Cifras preliminares

FUENTE: SUNAT [www.sunat.gob.pe](http://www.sunat.gob.pe)

ELABORACIÓN: BCRP, Sede Regional Piura. Departamento de Estudios Económicos

ANEXO 5

TUMBES: EXPORTACIONES DE PRODUCTOS NO TRADICIONALES 1/  
(Miles de US\$)

TIPO	2010											2011	
	FEB	MAR	ABR	MAY	JUN	JUL	AGO	SEP	OCT	NOV	DIC	ENE	FEB
<b>AGROPECUARIOS</b>	<b>589</b>	<b>665</b>	<b>304</b>	<b>405</b>	<b>502</b>	<b>396</b>	<b>407</b>	<b>345</b>	<b>472</b>	<b>424</b>	<b>655</b>	<b>1 173</b>	<b>816</b>
CEREALES Y SUS PREPARACIONES	0	0	0	0	0	0	0	0	0	0	0	0	0
FRUTAS	587	654	290	299	232	202	305	336	454	408	515	478	531
LEGUMBRES	3	11	14	105	270	194	99	9	18	16	111	683	285
PRODUCTOS VEGETALES DIVERSOS	0	0	0	0	0	0	1	0	0	0	0	12	0
TE, CAFÉ, CACAO Y ESENCIAS	0	0	0	0	0	0	2	0	0	0	30	0	0
RESTO DE PRODUCTOS AGROPECUARIOS	0	0	0	0	0	0	0	0	0	0	0	0	0
<b>PESQUEROS</b>	<b>3 989</b>	<b>7 385</b>	<b>6 470</b>	<b>7 848</b>	<b>10 831</b>	<b>6 091</b>	<b>4 644</b>	<b>6 554</b>	<b>8 810</b>	<b>11 849</b>	<b>12 456</b>	<b>10 304</b>	<b>9 152</b>
CRUSTACEOS Y MOLUSCOS	3 504	6 988	5 879	7 581	10 441	5 991	4 505	6 377	8 619	11 702	12 449	10 134	8 883
HARINA DE PESCADO	0	0	0	0	0	0	0	0	0	0	0	0	0
PESCADO CONGELADO	439	397	485	145	286	55	29	69	37	30	7	117	269
PESCADO SECO	0	0	0	3	0	0	0	0	0	0	0	0	0
PREPARACIONES Y CONSERVAS	47	0	106	119	103	45	111	108	154	116	0	29	0
RESTO PRODUCTOS PESQUEROS	0	0	0	0	0	0	0	0	0	0	0	24	0
<b>MADERAS Y PAPELES</b>	<b>3</b>	<b>0</b>	<b>0</b>	<b>3</b>	<b>3</b>	<b>0</b>	<b>0</b>	<b>0</b>	<b>0</b>	<b>0</b>	<b>0</b>	<b>16</b>	<b>0</b>
METAL MECÁNICO	0	0	13	3	3	0	0	0	31	8	0	1	0
MINERIA NO METALICA	0	0	0	0	0	0	0	5	0	0	1	0	0
TEXTIL	0	0	17	0	0	0	0	0	5	0	0	0	0
SIDERO METALURGICO	0	0	0	0	0	0	0	4	0	0	0	0	0
QUIMICO	0	0	0	0	0	0	12	3	0	0	10	11	0
RESTO DE PRODUCTOS NO TRADICIONALES	3	0	0	0	0	0	5	0	0	6	0	25	0
<b>TOTAL</b>	<b>4 584</b>	<b>8 050</b>	<b>6 804</b>	<b>8 259</b>	<b>11 339</b>	<b>6 486</b>	<b>5 068</b>	<b>6 911</b>	<b>9 317</b>	<b>12 286</b>	<b>13 123</b>	<b>11 530</b>	<b>9 969</b>

1/ Cifras preliminares

FUENTE: SUNAT. www.sunat.gob.pe

ELABORACION: BCRP. Sede Regional Piura. Departamento de Estudios Económicos

ANEXO 6

TUMBES: EXPORTACIONES FOB POR BLOQUE ECONÓMICO Y PAISES  
(Miles de US\$)

BLOQUE ECONOMICO	2010											2011	
	FEB	MAR	ABR	MAY	JUN	JUL	AGO	SEP	OCT	NOV	DIC	ENE	FEB
<b>I. AMÉRICA</b>	<b>2 614</b>	<b>4 631</b>	<b>4 253</b>	<b>5 359</b>	<b>5 443</b>	<b>4 747</b>	<b>2 082</b>	<b>3 029</b>	<b>4 129</b>	<b>8 467</b>	<b>8 829</b>	<b>8 642</b>	<b>5 563</b>
<b>TLCAN</b>	<b>2 605</b>	<b>4 301</b>	<b>4 195</b>	<b>4 971</b>	<b>5 161</b>	<b>4 553</b>	<b>1 956</b>	<b>2 996</b>	<b>3 924</b>	<b>8 317</b>	<b>8 482</b>	<b>7 894</b>	<b>5 277</b>
Canadá	0	0	0	175	35	0	22	0	0	0	0	0	0
Estados Unidos	2 605	4 301	4 130	4 797	5 126	4 553	1 934	2 996	3 924	8 317	8 482	7 894	5 277
Mexico	0	0	65	0	0	0	0	0	0	0	0	0	0
<b>CAN</b>	<b>9</b>	<b>46</b>	<b>44</b>	<b>388</b>	<b>283</b>	<b>194</b>	<b>126</b>	<b>33</b>	<b>205</b>	<b>36</b>	<b>348</b>	<b>748</b>	<b>285</b>
Bolivia	0	0	0	0	0	0	0	5	0	0	0	0	0
Colombia	0	6	10	76	260	169	90	9	18	5	129	683	285
Ecuador	9	40	34	312	22	25	36	19	187	32	218	65	0
Venezuela	0	0	0	0	0	0	0	0	0	0	0	0	0
<b>CHILE</b>	<b>0</b>	<b>255</b>	<b>0</b>	<b>0</b>	<b>0</b>	<b>0</b>	<b>0</b>	<b>0</b>	<b>0</b>	<b>97</b>	<b>0</b>	<b>0</b>	<b>0</b>
<b>PANAMÁ</b>	<b>0</b>	<b>0</b>	<b>13</b>	<b>0</b>	<b>0</b>	<b>0</b>	<b>0</b>	<b>0</b>	<b>0</b>	<b>0</b>	<b>0</b>	<b>0</b>	<b>0</b>
Resto de América	0	29	0	0	0	0	0	0	0	16	0	0	0
<b>II. EUROPA</b>	<b>1 769</b>	<b>3 161</b>	<b>2 286</b>	<b>2 682</b>	<b>5 525</b>	<b>1 523</b>	<b>2 774</b>	<b>3 741</b>	<b>4 765</b>	<b>3 674</b>	<b>3 549</b>	<b>1 993</b>	<b>3 824</b>
<b>UNIÓN EUROPEA</b>	<b>1 769</b>	<b>3 161</b>	<b>2 286</b>	<b>2 682</b>	<b>5 525</b>	<b>1 523</b>	<b>2 774</b>	<b>3 741</b>	<b>4 765</b>	<b>3 674</b>	<b>3 549</b>	<b>1 993</b>	<b>3 824</b>
Alemania	80	70	40	30	0	10	70	150	160	140	157	54	119
Bélgica	543	185	73	0	0	284	0	0	0	147	244	35	201
España	374	793	895	1 432	2 520	699	601	1 048	2 124	1 745	941	1 082	1 362
Francia	495	953	348	374	2 785	445	1 856	1 751	2 060	1 345	1 901	655	1 829
Italia	0	0	21	96	22	70	0	329	34	210	0	0	135
Países Bajos	277	1 159	910	672	32	15	247	464	129	87	165	167	178
Resto de la UE	0	0	0	79	167	0	0	0	258	0	141	0	0
<b>RESTO EUROPA</b>	<b>0</b>	<b>0</b>	<b>0</b>	<b>0</b>	<b>0</b>	<b>0</b>	<b>0</b>	<b>0</b>	<b>0</b>	<b>0</b>	<b>0</b>	<b>0</b>	<b>0</b>
<b>III. ASIA</b>	<b>201</b>	<b>258</b>	<b>265</b>	<b>393</b>	<b>371</b>	<b>217</b>	<b>212</b>	<b>146</b>	<b>237</b>	<b>145</b>	<b>532</b>	<b>676</b>	<b>348</b>
China	0	0	35	48	13	0	0	0	0	0	0	0	0
Japón	201	258	167	179	200	177	212	146	112	145	156	178	222
Hong Kong	0	0	0	3	0	0	0	0	0	0	0	0	0
Taiw an	0	0	0	0	0	0	0	0	0	0	0	242	0
Resto de Asia	0	0	62	163	158	39	0	0	125	0	376	256	127
<b>IV. OCEANÍA</b>	<b>0</b>	<b>0</b>	<b>0</b>	<b>0</b>	<b>0</b>	<b>0</b>	<b>0</b>	<b>0</b>	<b>189</b>	<b>0</b>	<b>212</b>	<b>218</b>	<b>234</b>
<b>V. AFRICA</b>	<b>0</b>	<b>0</b>	<b>0</b>	<b>0</b>	<b>0</b>	<b>0</b>	<b>0</b>	<b>0</b>	<b>0</b>	<b>0</b>	<b>0</b>	<b>0</b>	<b>0</b>
<b>TOTAL</b>	<b>4 584</b>	<b>8 050</b>	<b>6 804</b>	<b>8 434</b>	<b>11 339</b>	<b>6 486</b>	<b>5 068</b>	<b>6 916</b>	<b>9 320</b>	<b>12 286</b>	<b>13 123</b>	<b>11 530</b>	<b>9 969</b>

† Cifras preliminares

FUENTE: SUNAT. www.sunat.gob.pe

ELABORACION: BCRP. Sede Regional Piura. Departamento de Estudios Económicos

ANEXO 7

TUMBES: IMPORTACIONES POR USO O DESTINO ECONOMICO 1/  
(Miles de US\$)

RUBROS	2010											2011	
	FEB	MAR	ABR	MAY	JUN	JUL	AGO	SEP	OCT	NOV	DIC	ENE	FEB
<b>I. BIENES DE CONSUMO</b>	<b>3 506</b>	<b>5 673</b>	<b>5 430</b>	<b>4 937</b>	<b>5 031</b>	<b>5 238</b>	<b>6 522</b>	<b>7 433</b>	<b>6 161</b>	<b>6 147</b>	<b>4 714</b>	<b>6 046</b>	<b>5 246</b>
Bienes de consumo no duradero	1 985	3 176	3 258	3 254	3 510	3 697	4 434	5 334	4 418	3 619	2 140	3 463	3 719
Bienes de consumo duradero	1 521	2 496	2 171	1 683	1 520	1 541	2 088	2 099	1 743	2 527	2 575	2 583	1 527
<b>II. MATERIAS PRIMAS Y PRODUCTOS INTERMEDIOS</b>	<b>1 809</b>	<b>2 502</b>	<b>3 152</b>	<b>3 522</b>	<b>2 091</b>	<b>2 327</b>	<b>2 614</b>	<b>2 946</b>	<b>2 896</b>	<b>2 470</b>	<b>3 114</b>	<b>2 041</b>	<b>2 745</b>
Combustibles,lubricantes y prod. conexos	0	0	0	0	0	0	0	0	0	7	21	1	0
Materia prima para la agricultura	455	656	658	728	568	309	324	421	448	572	547	452	639
Materia prima para la industria	1 354	1 846	2 494	2 794	1 523	2 018	2 290	2 525	2 448	1 891	2 547	1 587	2 106
<b>III. BIENES DE CAPITAL Y MATERIALES DE CONSTRUCCIÓN</b>	<b>1 071</b>	<b>1 666</b>	<b>695</b>	<b>1 059</b>	<b>1 324</b>	<b>3 323</b>	<b>2 536</b>	<b>2 719</b>	<b>2 406</b>	<b>1 574</b>	<b>1 975</b>	<b>2 358</b>	<b>1 183</b>
Para la agricultura	0	30	24	1	0	27	42	29	8	0	73	0	23
Para la construcción	276	1 226	277	883	1 001	1 615	1 741	1 983	1 836	1 424	1 733	1 084	862
Para la industria	99	407	371	176	313	1 681	754	704	558	151	168	120	295
Equipo de Transporte	696	3	23	0	10	0	0	3	4	0	2	1 154	3
<b>IV. OTROS BIENES</b>	<b>3</b>	<b>0</b>	<b>0</b>	<b>0</b>	<b>0</b>	<b>0</b>	<b>4</b>	<b>0</b>	<b>0</b>	<b>0</b>	<b>0</b>	<b>0</b>	<b>0</b>
<b>TOTAL</b>	<b>6 389</b>	<b>9 840</b>	<b>9 277</b>	<b>9 518</b>	<b>8 446</b>	<b>10 888</b>	<b>11 676</b>	<b>13 098</b>	<b>11 463</b>	<b>10 191</b>	<b>9 804</b>	<b>10 445</b>	<b>9 175</b>

1/ Cifras preliminares

FUENTE: SUNAT. www.sunat.gob.pe

ELABORACION: BCRP. Sede Regional Piura. Departamento de Estudios Económicos

ANEXO 8

TUMBES: INGRESOS CORRIENTES DEL GOBIERNO CENTRAL  
(Miles de nuevos soles)

	2010											2011	
	FEB	MAR	ABR	MAY	JUN	JUL	AGO	SEP	OCT	NOV	DIC	ENE	FEB
<b>I. Ingresos Tributarios</b>	<b>7 218</b>	<b>9 118</b>	<b>9 490</b>	<b>8 301</b>	<b>7 243</b>	<b>9 819</b>	<b>10 022</b>	<b>10 079</b>	<b>10 927</b>	<b>8 101</b>	<b>9 825</b>	<b>10 218</b>	<b>8 652</b>
1. Impuesto a la Renta	1 401	1 529	1 625	1 115	1 077	1 213	1 236	1 474	1 231	1 157	1 539	1 803	1 443
. Personas Naturales	226	322	294	304	249	286	343	314	297	256	380	455	300
. Personas Jurídicas	1,123	940	826	700	770	894	816	938	930	873	1,116	1,312	1,111
. Regularización	52	267	504	112	58	33	77	222	5	27	44	37	32
2. Impuesto a la Importación	150	198	317	169	98	242	274	276	153	140	198	161	139
3. Impuesto a la Prod. y Cons.	5 359	6 924	7 035	6 669	5 705	7 829	8 184	7 964	9 146	6 373	7 482	7 852	6 630
I.G.V.	5 283	6 600	6 730	6 459	5 235	7 424	7 832	7 586	8 818	6 082	7 182	7 682	6 418
. Operaciones Internas	2,075	1,255	1,797	1,355	1,319	1,617	1,405	857	2,592	1,022	896	2,110	1,720
. Operaciones Externas	3 208	5 346	4 933	5 105	3 917	5 807	6 427	6 729	6 226	5 060	6 286	5 572	4 698
I.S.C.	76	323	305	210	469	405	351	379	328	291	301	169	212
4. Otros	308	467	513	347	364	536	329	365	396	432	605	402	440
5. Devoluciones	0	0	0	0	0	0	0	0	0	0	0	0	0
<b>II. Ingresos No Tributarios</b>	<b>8</b>	<b>11</b>	<b>12</b>	<b>16</b>	<b>11</b>	<b>11</b>	<b>10</b>	<b>17</b>	<b>11</b>	<b>11</b>	<b>25</b>	<b>16</b>	<b>8</b>
<b>TOTAL</b>	<b>7 227</b>	<b>9 129</b>	<b>9 502</b>	<b>8 317</b>	<b>7 254</b>	<b>9 830</b>	<b>10 032</b>	<b>10 096</b>	<b>10 938</b>	<b>8 113</b>	<b>9 850</b>	<b>10 234</b>	<b>8 660</b>

FUENTE: Superintendencia Nacional de Administración Tributaria - SUNAT

ELABORACION: BCRP. Sede Regional Piura. Departamento de Estudios Económicos

ANEXO 9

**TUMBES: DEPÓSITOS Y OBLIGACIONES DEL SISTEMA FINANCIERO**  
(Saldos en miles de nuevos soles)

ENTIDADES FINANCIERAS	2010											2011	
	FEB	MAR	ABR	MAY	JUN	JUL	AGO	SEP	OCT	NOV	DIC	ENE	FEB
<b>I. - SISTEMA BANCARIO</b>	<b>79 150</b>	<b>79 754</b>	<b>76 258</b>	<b>75 977</b>	<b>79 115</b>	<b>78 626</b>	<b>77 429</b>	<b>77 438</b>	<b>80 579</b>	<b>82 661</b>	<b>89 791</b>	<b>88 472</b>	<b>90 679</b>
<b>A . BANCO DE LA NACIÓN</b>													
<b>B . EMPRESAS BANCARIAS</b>	<b>79 150</b>	<b>79 754</b>	<b>76 258</b>	<b>75 977</b>	<b>79 115</b>	<b>78 626</b>	<b>77 429</b>	<b>77 438</b>	<b>80 579</b>	<b>82 661</b>	<b>89 791</b>	<b>88 472</b>	<b>90 679</b>
Crédito	28 450	27 058	27 153	25 542	27 588	25 971	28 257	27 927	27 449	29 003	33 341	32 417	33 407
Interbank	5 672	7 247	5 949	5 537	7 716	8 382	8 390	7 218	8 325	8 366	8 355	10 805	8 716
Scotiabank	4 006	4 529	4 712	3 749	3 787	4 398	3 321	3 832	4 782	3 782	5 423	4 857	7 862
B B V A Banco Continental	32 327	31 799	29 966	29 957	28 715	28 460	26 348	27 587	29 284	30 806	31 032	29 337	29 232
Financiero	5 794	6 103	5 553	8 088	8 060	8 275	8 062	7 685	7 658	7 235	7 634	7 316	7 885
Mi Banco	2 900	3 019	2 926	3 103	3 249	3 140	3 051	3 189	3 081	3 468	4 007	3 740	3 577
<b>II. INSTITUCIONES DE MICROFINANZAS</b>	<b>49 121</b>	<b>49 797</b>	<b>49 761</b>	<b>50 887</b>	<b>52 454</b>	<b>52 845</b>	<b>53 285</b>	<b>54 125</b>	<b>55 246</b>	<b>57 353</b>	<b>63 303</b>	<b>63 675</b>	<b>62 684</b>
<b>CAJAS MUNICIPALES</b>	<b>46 463</b>	<b>47 008</b>	<b>46 952</b>	<b>48 029</b>	<b>49 610</b>	<b>49 932</b>	<b>50 229</b>	<b>50 977</b>	<b>52 089</b>	<b>54 162</b>	<b>60 062</b>	<b>60 353</b>	<b>59 451</b>
CMAC Paita				5	61	238	61	99	113	108	274	227	448
CMAC Sullana	29 811	30 820	30 748	31 498	32 374	33 442	33 277	34 270	34 663	11 200	38 935	39 364	38 814
Caja Piura	9 181	9 325	9 094	9 274	9 570	9 032	9 523	9 562	10 540	35 589	12 508	12 282	12 488
CMAC Trujillo	7 471	6 864	7 110	7 251	7 605	7 220	7 368	7 047	6 773	7 266	8 344	8 480	7 701
<b>CR Nuestra Gente (*)</b>	<b>1 446</b>	<b>1 618</b>	<b>1 678</b>	<b>1 676</b>	<b>1 623</b>	<b>1 693</b>	<b>1 817</b>	<b>1 858</b>	<b>1 801</b>	<b>1 835</b>	<b>1 892</b>	<b>1 908</b>	<b>1 892</b>
<b>EMPRESAS FINANCIERAS</b>	<b>1 213</b>	<b>1 171</b>	<b>1 131</b>	<b>1 183</b>	<b>1 221</b>	<b>1 220</b>	<b>1 239</b>	<b>1 289</b>	<b>1 355</b>	<b>1 355</b>	<b>1 350</b>	<b>1 413</b>	<b>1 341</b>
Crediscotia	1 213	1 171	1 131	1 183	1 221	1 220	1 239	1 289	1 355	1 355	1 350	1 413	1 341
TFC S A	0	0	0	0	0	0	0	0	0	0	0	0	0
Edyficar	0	0	0	0	0	0	0	0	0	0	0	0	0
Efectiva	0	0	0	0	0	0	0	0	0	0	0	0	0
<b>TOTAL</b>	<b>128 271</b>	<b>129 552</b>	<b>126 019</b>	<b>126 864</b>	<b>131 569</b>	<b>131 471</b>	<b>130 714</b>	<b>131 562</b>	<b>135 825</b>	<b>140 014</b>	<b>153 095</b>	<b>152 147</b>	<b>153 362</b>
<b>En M/N</b>	<b>87 993</b>	<b>88 618</b>	<b>86 912</b>	<b>88 169</b>	<b>88 387</b>	<b>91 085</b>	<b>89 662</b>	<b>93 771</b>	<b>95 004</b>	<b>96 369</b>	<b>107 261</b>	<b>104 935</b>	<b>107 122</b>
<b>En M/E</b>	<b>40 278</b>	<b>40 933</b>	<b>39 107</b>	<b>38 695</b>	<b>43 182</b>	<b>40 386</b>	<b>41 052</b>	<b>37 792</b>	<b>40 821</b>	<b>43 645</b>	<b>45 834</b>	<b>47 212</b>	<b>46 240</b>

FUENTE: SUPERINTENDENCIA DE BANCA Y SEGUROS

ELABORACIÓN: BCRP. Sede regional Piura. Departamento de Estudios Económicos



ANEXO 10

TUMBES: CRÉDITO DEL SISTEMA FINANCIERO  
(Saldos en miles de nuevos soles)

ENTIDADES FINANCIERAS	2010												2011	
	FEB	MAR	ABR	MAY	JUN	JUL	AGO	SEP	OCT	NOV	DIC	ENE	FEB	
<b>I.- SISTEMA BANCARIO</b>	<b>218 842</b>	<b>221 756</b>	<b>220 820</b>	<b>219 373</b>	<b>219 574</b>	<b>221 889</b>	<b>227 477</b>	<b>234 394</b>	<b>237 124</b>	<b>241 624</b>	<b>238 655</b>	<b>239 843</b>	<b>239 521</b>	
<b>A . BANCO DE LA NACIÓN</b>														
<b>B . EMPRESAS BANCARIAS</b>	<b>218 842</b>	<b>221 756</b>	<b>220 820</b>	<b>219 373</b>	<b>219 574</b>	<b>221 889</b>	<b>227 477</b>	<b>234 394</b>	<b>237 124</b>	<b>241 624</b>	<b>238 655</b>	<b>239 843</b>	<b>239 521</b>	
Crédito	59 459	60 018	60 707	59 637	60 137	62 457	62 989	65 316	66 219	69 658	68 267	67 687	68 004	
Interbank	10 097	11 592	11 316	11 591	12 089	11 227	11 305	12 791	13 305	13 297	12 756	12 467	12 164	
Scotiabank	21 799	21 445	20 835	20 709	20 257	20 916	22 060	23 355	24 577	24 748	24 891	23 863	23 748	
B B V A Banco Continental	50 855	51 735	50 609	49 823	50 653	51 318	55 274	55 160	55 772	56 246	57 036	62 270	62 097	
Financiero	48 373	47 766	47 252	47 081	46 386	46 078	45 979	47 544	47 565	47 275	46 977	46 983	47 269	
Mi Banco	28 258	29 201	30 101	30 532	30 051	29 892	29 870	30 229	29 686	30 399	28 729	26 573	26 239	
<b>II. INSTITUCIONES DE MICROFINANZAS</b>	<b>172 658</b>	<b>175 573</b>	<b>179 354</b>	<b>183 132</b>	<b>183 283</b>	<b>184 699</b>	<b>188 503</b>	<b>192 066</b>	<b>197 452</b>	<b>204 602</b>	<b>201 677</b>	<b>198 847</b>	<b>204 591</b>	
<b>CAJAS MUNICIPALES</b>	<b>141 224</b>	<b>143 560</b>	<b>146 306</b>	<b>149 285</b>	<b>149 011</b>	<b>149 846</b>	<b>153 052</b>	<b>156 030</b>	<b>160 393</b>	<b>166 205</b>	<b>161 466</b>	<b>157 367</b>	<b>161 774</b>	
CMA C Paíta				2 359	2 811	3 545	4 047	4 252	4 483	4 698	4 797	5 060	5 276	
CMA C Sullana	73 210	75 306	77 162	77 566	77 448	76 936	78 533	80 370	82 383	84 870	82 592	78 871	80 881	
Caja Piura	49 067	49 167	49 740	49 879	49 103	49 352	50 521	51 173	52 895	55 875	54 284	54 390	56 361	
CMA C Trujillo	18 947	19 087	19 404	19 482	19 649	20 013	19 952	20 235	20 631	20 762	19 793	19 045	19 256	
<b>CR Nuestra Gente</b>	<b>9 696</b>	<b>9 918</b>	<b>10 229</b>	<b>10 432</b>	<b>10 659</b>	<b>11 171</b>	<b>11 639</b>	<b>12 030</b>	<b>12 578</b>	<b>12 923</b>	<b>12 978</b>	<b>13 456</b>	<b>13 851</b>	
Edpyme Efectiva	4 383	4 374	0	0	0	0	0	0	0	0	0	0	0	
<b>EMPRESAS FINANCIERAS</b>	<b>17 355</b>	<b>17 720</b>	<b>22 819</b>	<b>23 415</b>	<b>23 613</b>	<b>23 682</b>	<b>23 812</b>	<b>24 006</b>	<b>24 481</b>	<b>25 474</b>	<b>27 234</b>	<b>28 024</b>	<b>28 966</b>	
Crediscotia	15 603	15 957	16 660	17 027	17 197	17 232	17 375	17 684	18 244	19 251	20 661	21 482	22 483	
TFC S A	1 267	1 244	1 231	1 261	1 247	1 222	1 224	1 209	1 192	1 175	1 153	1 129	1 084	
Edyficar	485	520	593	621	653	666	706	739	763	760	725	639	558	
Efectiva	0	0	4 334	4 506	4 515	4 562	4 508	4 375	4 282	4 287	4 694	4 775	4 840	
<b>TOTAL</b>	<b>391 500</b>	<b>397 329</b>	<b>400 174</b>	<b>402 505</b>	<b>402 857</b>	<b>406 588</b>	<b>415 980</b>	<b>426 460</b>	<b>434 576</b>	<b>446 225</b>	<b>440 332</b>	<b>438 690</b>	<b>444 112</b>	
<b>En M/N</b>	<b>332 253</b>	<b>335 296</b>	<b>339 989</b>	<b>342 470</b>	<b>344 169</b>	<b>347 909</b>	<b>354 247</b>	<b>359 968</b>	<b>366 403</b>	<b>374 240</b>	<b>368 072</b>	<b>366 736</b>	<b>371 558</b>	
<b>En M/E</b>	<b>59 248</b>	<b>62 033</b>	<b>60 184</b>	<b>60 035</b>	<b>58 688</b>	<b>58 679</b>	<b>61 733</b>	<b>66 492</b>	<b>68 173</b>	<b>71 985</b>	<b>72 260</b>	<b>71 954</b>	<b>72 553</b>	

FUENTE: SUPERINTENDENCIA DE BANCA Y SEGUROS

ELABORACIÓN: BCRP. Sede regional Piura. Departamento de Estudios Económicos

ANEXO 11

**TUMBES: CARTERA PESADA EN EL SISTEMA FINANCIERO**  
(En porcentajes)

ENTIDADES FINANCIERAS	2010											2011	
	FEB	MAR	ABR	MAY	JUN	JUL	AGO	SEP	OCT	NOV	DIC	ENE	FEB
<b>A. BANCO DE LA NACIÓN*</b>	<b>0.80</b>	<b>0.70</b>	<b>0.70</b>	<b>0.70</b>	<b>0.74</b>	<b>0.74</b>	nd	nd	<b>0.60</b>	<b>0.50</b>	<b>0.50</b>	0.4	<b>0.44</b>
<b>B. BANCA MULTIPLE</b>	<b>2.30</b>	<b>2.50</b>	<b>2.90</b>	<b>2.90</b>	<b>2.94</b>	<b>6.10</b>	<b>4.90</b>	<b>5.12</b>	<b>4.50</b>	<b>3.90</b>	<b>3.50</b>	<b>4.20</b>	<b>4.24</b>
<b>C. INSTITUCIONES DE MICROFINANZAS</b>													
. CAJAS MUNICIPALES	6.80	6.60	6.70	7.00	7.04	7.06	6.90	6.04	5.80	5.20	4.90	4.90	4.94
. CAJAS RURALES	2.70	2.90	3.10	3.20	3.24	3.54	2.40	2.43	2.50	2.80	1.90	2.20	2.24
. EDPYME	0.80	0.90	0.80	1.70	1.74	1.85	4.80	nd	nd	nd	nd	nd	nd
. EMPRESAS FINANCIERAS	<b>0.80</b>	<b>0.90</b>	<b>0.80</b>	<b>1.70</b>	<b>1.74</b>	<b>1.74</b>	<b>4.80</b>	nd	<b>4.80</b>	<b>4.10</b>	<b>3.90</b>	<b>4.10</b>	<b>4.14</b>
<b>TOTAL</b>	<b>3.90</b>	<b>3.90</b>	<b>4.10</b>	<b>4.30</b>	<b>4.34</b>	<b>4.54</b>	<b>4.59</b>	<b>4.63</b>	<b>4.60</b>	<b>4.10</b>	<b>3.80</b>	<b>4.10</b>	<b>4.14</b>

\* Sólo considera los créditos de consumo

FUENTE : Superintendencia de Banca y Seguros (SBS)

ELABORACIÓN: Dpto. de Estudios Económicos BCRP - Sede Regional Piura

## Ficha Técnica

### Metodología del Cálculo del Indicador de Actividad Económica Regional

#### Cálculo del Indicador Regional

El Indicador de Actividad Económica Regional es un indicador parcial de corto plazo, que busca medir el desenvolvimiento de la economía departamental, a partir de la evolución de la actividad de los principales sectores. Los sectores considerados representan el 41,5 por ciento del Valor Agregado Bruto del departamento, publicado por el INEI.

El indicador se obtiene mediante la agregación ponderada de los índices sectoriales, utilizando como factor de ponderación la estructura porcentual anual del VAB del año 2007, calculado por el INEI.

$$\text{Ind. Act. Eco. Reg.} = \sum_{i=1}^n I_{\text{sector } i(t)} * w_i$$

$I_i$  = Índice del sector  $i$  en el período (mes)  $t$   
 $n$  = Número de sectores que componen el índice  
 $w_i$  = Peso relativo ponderado del sector  $i$  en base a su contribución al PBI departamental 2007.

Lo sectores que incluye el indicador son: agropecuario, pesca, manufactura, electricidad y agua, construcción, servicios gubernamentales y servicios financieros. En algunos casos, el valor de producción es virtualmente total (agricultura, pesca, electricidad y agua) y en otros (manufactura) parcial y aproximado a través de una muestra representativa.

#### Fuentes de información sectoriales:

- Para el sector agropecuario, el Ministerio de Agricultura. Para pesca, la información sobre pescado en estado fresco proviene de la Dirección Regional de Pesquería, mientras que la de congelado se obtiene del Ministerio de la Producción (boletín mensual).
- Para el sector manufactura, la única fuente es el Ministerio de la Producción que reporta mensualmente el dato de producción de

congelado, dado que ésta es la única actividad industrial relevante en Tumbes.

- Para el sector electricidad y agua, las fuentes son: el Organismo Supervisor de la Inversión en Energía y Minería (Osinergmin) y la empresa Aguas de Tumbes S.A., respectivamente.
- Para el sector construcción, la fuente es la empresa Cementos Pacasmayo S.A.A..
- Para los sectores servicios gubernamentales y servicios financieros, las fuentes son el Ministerio de Economía y Finanzas (Sistema Integrado de Administración Financiera del Sector Público SIAF-SP) y la Superintendencia de Banca, Seguros y AFP, respectivamente.

#### Metodología sectorial

- El índice de los sectores agropecuario, pesca, hidrocarburos, manufactura, electricidad y agua, se calcula en base al Valor Bruto de Producción, de la siguiente manera:

$$\text{Indice sector } i = \left[ \frac{VBP_{it}}{VBP_i \text{ prom. 2007}} \right] \times 100$$

en donde:

$i$  = Sector analizado

$VBP_{it}$  = Valor Bruto de la Producción del sector  $i$  del mes  $t$  a precios de 1994.

$VBP_i \text{ prom. 2007}$  = Valor Bruto de Producción promedio 2007 del sector  $i$  a precios de 1994.

- El valor bruto de producción (VBP) de los sectores agropecuario, pesca, manufactura, electricidad y agua, se obtiene de la aplicación de los precios del año base (1994), a los volúmenes de producción de los sectores respectivos. Los precios del año base son los utilizados por la Dirección Nacional de Cuentas Nacionales del INEI.

- El VBP del sector construcción se estima de manera indirecta y se utiliza como información básica los despachos de cemento. En consecuencia, queda por fuera el dato de movimiento del sector atribuible a obra pública en infraestructura vial, que utiliza intensivamente asfalto y otros insumos.
- El VBP del sector servicios gubernamentales se calcula a partir del gasto en *Remuneraciones* y compra de *Bienes y Servicios* del Gobierno Regional, que se deflactan a precios del año 1994, utilizando el IPC de Lima Metropolitana. La fuente es el Ministerio de Economía y Finanzas.

El VBP del sector Servicios Financieros se calcula a partir de la sumatoria de los saldos de intermediación (créditos directos y depósitos) de las instituciones financieras que operan en el departamento, deflactados a precios de 1994, utilizando el IPC.

**Estructura del Indicador de Actividad  
Económica Regional**

Sectores	Ponderación (%) /1
Agropecuario	7.0%
Pesca	5.8%
Manufactura	5.7%
Construcción	5.9%
Electricidad y agua	1.5%
Servicios gubernamentales	13.8%
Servicios financieros /2	1.8%
<b>Total</b>	<b>41.5%</b>

/1 Peso relativo en la estructura del VAB departamental calculado por el INEI para el año 2007

/2 Corresponde al peso del sector financiero en el VAB nacional

