



BANCO CENTRAL DE RESERVA DEL PERÚ

SUCURSAL DE PIURA

**SÍNTESIS ECONÓMICA DE PIURA
AGOSTO 2011¹**

DEPARTAMENTO ESTUDIOS ECONÓMICOS

¹ En la preparación de este documento intervinieron Mario Alvarado Tabacchi, Rosario Alama Salazar, Bersabeth Palacios Patrón y Kiel Arroyo Labán.

CONTENIDO

RESEÑA INTRODUCTORIA.....	2
I. ACTIVIDAD PRODUCTIVA Y EMPLEO.....	3
1.1. Producción.....	3
1.1.1 Producción Agropecuaria.....	3
1.1.2. Producción Pesquera.....	8
1.1.3. Producción Minera e Hidrocarburos.....	9
1.1.4. Producción Manufacturera.....	10
1.1.5. Construcción.....	12
1.1.6. Electricidad y Agua.....	12
1.1.7. Comercio: Encuestas de Ventas.....	13
II. TIPO DE CAMBIO.....	14
2.1. Tipo de cambio.....	14
III. SECTOR EXTERNO.....	15
3. 1. Exportaciones.....	15
3. 2. Importaciones.....	20
IV. FINANZAS PÚBLICAS.....	22
4.1. Gobierno Central.....	22
4.2. Gobierno Regional.....	22
4.3. Gobierno Local.....	24
V. MONEDA Y CRÉDITO.....	25
5.1. Depósitos del Sistema Financiero.....	25
5.2. Crédito del Sistema Financiero.....	26
5.3. Crédito a la pequeña y microempresa	28
VI. INFORMACIÓN ESTADÍSTICA.....	29
Anexo 1: Producción Agropecuaria.....	30
Anexo 2: Producción Pesquera.....	31
Anexo 3: Producción de hidrocarburos.....	32
Anexo 4: Producción Manufacturera (Índice 1994 = 100).....	33
Anexo 5: Producción Manufacturera (Variaciones Porcentuales).....	34
Anexo 6: Empleo Formal Urbano en Empresas de 10 y más Trabajadores en la ciudad de Piura, por Sector Económico.....	35
Anexo 7: Tipo de Cambio en el Mercado Paralelo en la ciudad de Piura.....	36
Anexo 8: Exportaciones FOB por Grupo de Producto.....	37
Anexo 9: Exportaciones de Productos Tradicionales.....	38
Anexo 10: Exportaciones de Productos No Tradicionales.....	39
Anexo 11: Exportaciones por Bloque Económico y países.....	40
Anexo 12: Importaciones por uso o destino económico.....	41
Anexo 13: Ingresos Corrientes del Gobierno Central.....	42
Anexo 14: Depósitos y Obligaciones del Sistema Financiero.....	43
Anexo 15: Crédito del Sistema Financiero.....	44
Anexo 16: Cartera Pesada en el Sistema Financiero.....	45
Ficha Técnica.....	46

RESEÑA INTRODUCTORIA

En el período enero-agosto, el **Indicador de Actividad Económica Regional** creció en 2,6 por ciento respecto a similar período del año anterior. Esto obedeció a comportamientos positivos de los sectores de pesca (19,9 por ciento), manufactura (5,4 por ciento), construcción (7,9 por ciento), electricidad y agua (8,5 por ciento) y servicios financieros (13,9 por ciento). En contraste, decrecieron los sectores agropecuario (-5,2 por ciento), hidrocarburos (-0,7 por ciento) y servicios gubernamentales (-0,6 por ciento).

Del total de **empresas comerciales encuestadas**, el 60,0 por ciento incrementó sus ventas respecto a agosto del año pasado, mientras que un 20,0 por ciento experimentó una disminución y otro 20,0 por ciento no mostró variación alguna.

Al finalizar el mes, , el **tipo de cambio** venta en el mercado informal de la ciudad de Piura disminuyó en 2,5 por ciento respecto a similar período del año anterior. En esta fecha, se cotizó en S/. 2,73 la compra y S/.2, 74 la venta.

En agosto, las **exportaciones** del departamento de Piura fueron de US\$223,6 millones, superando en 40,6 por ciento a las de igual mes del año pasado, por la mayor oferta de productos no tradicionales (172,0 por ciento), que más que compensó la leve caída en productos tradicionales (-0,7 por ciento).

En el plano fiscal, los **ingresos recaudados por el Gobierno Central** alcanzaron los S/.141,6 millones, lo que implicó un incremento real del 10,7 por ciento con relación a igual mes del año anterior. Este desempeño obedeció a la mayor captación de impuestos a los ingresos (18,6 por ciento) y del impuesto general a las ventas (16,1 por ciento). De otro lado, el **gasto del gobierno regional** mostró una caída del 5,7 por ciento.

Referente al **sistema financiero**, los **depósitos** decrecieron en 9,1 por ciento y las **colocaciones** aumentaron en 20,7 por ciento en comparación con similar período del 2010. En cuanto a la **mora**, ésta fue del 3,8 por ciento.

I. ACTIVIDAD PRODUCTIVA Y EMPLEO

1.1. Producción

En el período enero-agosto, el **Indicador de Actividad Económica Regional** creció en 2,6 por ciento respecto a similar período del año anterior¹. Esto obedeció a comportamientos positivos de los sectores de pesca (19,9 por ciento), manufactura (5,4 por ciento), construcción (7,9 por ciento),

electricidad y agua (8,5 por ciento) y servicios financieros (13,9 por ciento). En contraste, decrecieron los sectores agropecuario (-5,2 por ciento), hidrocarburos (-0,7 por ciento) y servicios gubernamentales (-0,6 por ciento).

CUADRO Nº 1
INDICADOR DE ACTIVIDAD ECONÓMICA REGIONAL 1/ 2/
(Variación porcentual respecto a similar período del año anterior)

Sectores	Ponderación 3/	2011	
		Enero-Agosto	
Agropecuario	9.1	- 5.2	
Agrícola	6.2	- 6.8	
Pecuario	2.9	6.1	
Pesca	5.0	19.9	
Hidrocarburos	5.2	- 0.7	
Manufactura	21.5	5.4	
Primaria	17.6	5.6	
No primaria	3.9	4.2	
Construcción	8.2	7.9	
Electricidad y agua	1.6	8.5	
Servicios gubernamentales	6.1	- 0.6	
Servicios financieros	1.8	13.9	
TOTAL	58.5	2.6	

1/ Es un indicador parcial de la actividad económica de la región que alcanza una cobertura de 58,5 por ciento del valor agregado bruto de la producción regional según cifras del INEI

2/ Cuadro actualizado con información al 20 de octubre de 2011.

3/ Corresponde a la estructura productiva de la región para el año 2007 según cifras del INEI. En el caso de los servicios financieros se considera como ponderación el promedio nacional para dicho año (1,8 por ciento).

Fuente: Ministerio de Agricultura, Ministerio de la Producción, Petroperu, empresas industriales, Cementos Pacasmayo, EPS Grau, SUNAT, MEF-SIAF, SBS.

Elaboración: BCRP, Sucursal Piura

1.1.1. Producción Agropecuaria

En agosto, la **actividad agropecuaria** creció 72,3 por ciento, ante la extraordinaria expansión del subsector

agrícola (93,2 por ciento). No obstante, en lo que va del año el sector se contrajo en 5,2 por ciento.

CUADRO Nº 2
VALOR BRUTO DE LA PRODUCCIÓN AGROPECUARIO
(Variación real 1/)

	AGOSTO		ENE - AGO	
	2010	2011	2010	2011
Subsector Agrícola	-19.9	93.2	22.7	-6.8
Subsector Pecuario	1.0	-3.9	5.6	6.1
Sector Agropecuario	-16.2	72.3	20.2	-5.2

1/ Respecto al mismo mes o período del año anterior

FUENTE: Dirección Regional de Agricultura de Piura

ELABORACIÓN: BCRP, Sede Piura - Dpto. de Est. Económicos

1 A fin de interpretar adecuadamente el crecimiento del Indicador de Actividad Económica Regional, éste debe entenderse, en sentido estricto, como el aporte al crecimiento global de los sectores (principalmente primarios y secundarios) incluidos en el indicador. Vale decir, en conjunto, estos sectores crecieron en 4,4 por ciento, pero como su peso relativo en el PBI es de 58,5 por ciento, su aporte al crecimiento regional es de 2,6 por ciento ($4,4\% \times 0,585$).

CUADRO Nº 3
PRODUCCIÓN DE PRINCIPALES PRODUCTOS AGRÍCOLAS 1/
(en TM)

CULTIVO	AGOSTO			ENERO - AGOSTO		
	2010	2011	Var. %	2010	2011	Var. %
Algodón	912	4 355	377.5	5 284	8 654	63.8
Arroz	80	61 984	77 380.0	396 165	336 920	-15.0
Arveja G/S	1 760	1 712	- 2.7	2 891	2 288	-20.9
Café	124	386	211.3	2 326	2 200	-5.4
Camote	60	1 172	1 853.3	11 732	11 627	-0.9
Cebolla	1 302	2 225	70.9	9 154	10 321	12.7
Frijol Caupí	266	830	212.0	15 408	7 110	-53.9
Frijol G/S	86	805	836.0	3 711	1 537	-58.6
Limón	6 540	6 977	6.7	104 230	85 969	-17.5
Maíz Amarillo Duro	12 662	8 384	- 33.8	54 769	53 694	-2.0
Maíz Amiláceo	2 722	4 455	63.7	14 509	10 308	-29.0
Mango	0	0	n.d.	215 072	224 428	4.4
Papa	1 241	1 149	- 7.4	12 323	11 063	-10.2
Plátano	21 521	23 402	8.7	174 051	176 361	1.3
Trigo	4 156	4 853	16.8	9 735	7 445	-23.5
Vid	0	108	n.d.	1 808	490	-72.9
Yuca	1 045	408	- 61.0	6 259	6 381	1.9

1/ Cifras preliminares

FUENTE: Dirección Regional de Agricultura de Piura

ELABORACIÓN: BCRP, Sede Piura - Dpto. de Estudios Económicos

El desempeño ampliamente favorable del subsector agrícola obedeció básicamente a notables repuntes en la producción mensual de arroz (77 380,0 por ciento) y algodón (377,5 por ciento). En el caso del arroz, la explicación radica en un retraso de las cosechas debido a las siembras tardías en la actual campaña; sin embargo, ello no alcanzó para revertir el resultado negativo en lo que va del año (-15,0 por ciento).

En contraste, el algodón basa su crecimiento en la realización de mayores siembras como alternativa de reemplazo al arroz, dada la menor exigencia de agua del primero de estos cultivos en un contexto de escasa disponibilidad de este recurso a inicios del año. Asimismo, incidió la vigencia de precios favorables en la anterior campaña.

Gráfico Nº 1
Producción de Limón (miles TM)

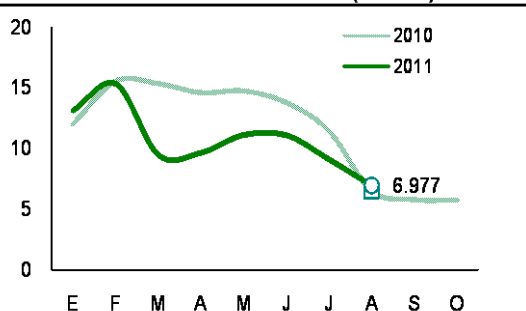

Fuente: OIA Piura Elaboración: BCRP Piura - Est. Económicos

Gráfico Nº 2
Producción de Arroz (miles TM)

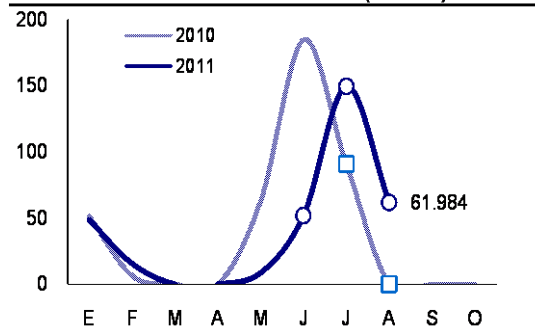

Fuente: OIA Piura Elaboración: BCRP Piura - Est. Económicos

**GRÁFICO N° 3
PARTICIPACIÓN EN EL VBP AGRÍCOLA
(ENERO - AGOSTO 2011)**

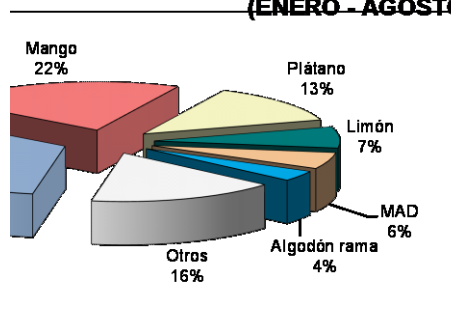

ELABORACIÓN: BCRP Sede Regional Piura. Dpto de Estudios Económicos

Los **precios en chacra** en este mes mostraron comportamientos variados en comparación con agosto del año anterior. Sin embargo, destacaron los incrementos en los precios del algodón (39,6 por ciento), arroz (40,0 por ciento), maíz amarillo duro

(33,3 por ciento) y limón (12,5 por ciento). El algodón refleja el desempeño de la cotización internacional de esta fibra, mientras que el arroz enfrenta una coyuntura de menores cosechas en el conjunto de la actual campaña.

**Gráfico N° 4
Precio en Chacra de Arroz (S/. x kg)**

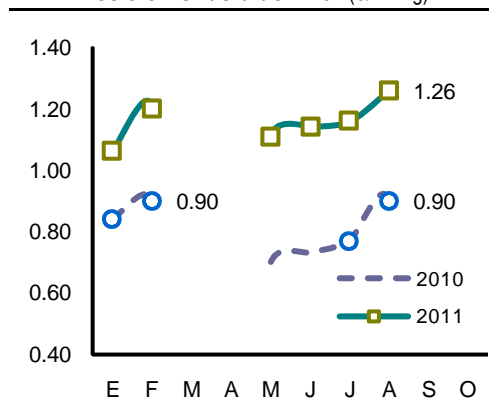

Fuente: OIA - Piura Elab.: BCRP - Sede Regional Piura

**CUADRO N° 4
PRECIOS EN CHACRA
(Nuevos soles por Kg.)**

Cultivos	AGOSTO		Var. %
	2010	2011	
Algodón	2.93	4.09	39.6
Arroz	0.90	1.26	40.0
Café	6.00	8.09	34.8
Camote	0.46	0.75	63.0
Frijol Caupí	2.18	2.60	19.3
Frijol G/S	2.45	2.43	-0.8
Limón	0.80	0.90	12.5
Maíz Amarillo	0.72	0.96	33.3
Mango	s.c.	s.c.	n.d.
Maracuyá	0.90	0.52	-42.2
Papa	1.26	0.87	-31.0
Papaya	0.58	1.43	146.6
Plátano	0.52	0.50	-3.8
Trigo	1.01	1.25	23.8
Yuca	0.93	1.21	30.1

FUENTE: Dirección Regional de Agricultura de Piura

ELABORACIÓN: BCRP, Sede Regional Piura - Dpto. Est. Econ.

CUADRO N° 5
CAUDAL DE RÍOS Y AGUA EN RESERVORIOS

Ríos y reservorios	AGOSTO		Var. %
	2010	2011	
Río Chira ^{1/}	41.9	29.1	-30.5
Río Macará ^{1/}	21.0	16.3	-22.2
Reservorio de Poechos ^{2/}	418.6	441.9	5.6
Reservorio de San Lorenzo ^{2/}	129.8	150.3	15.9

1/ Caudal promedio del mes (m³ / seg.)

2/ Volumen disponible promedio del mes (millones de m³)

FUENTE: Dirección Regional de Agricultura de Piura.

ELABORACIÓN: BCRP Sede Regional Piura. Dpto Est. Económicos

En el inicio de la campaña agrícola 2011-2012, las siembras de cultivos transitorios en el mes retrocedieron en 32,0 por ciento respecto de similar período del año pasado. En particular, se contrajo la superficie ejecutada de arroz (-24,8 por ciento), maíz amarillo duro (-42,8 por ciento) y frijol caupí (-32,9 por ciento). Esto obedeció al

retraso en las cosechas de arroz de la campaña grande, que no permitió liberar áreas para la instalación de los referidos cultivos. No obstante, la disponibilidad de agua en reservorios permite vislumbrar que en los meses sucesivos se recuperen las siembras en la región.

CUADRO N° 6
SUPERFICIE SEMBRADA 1/
(Has)

CULTIVO	AGOSTO	
	2010	2011
CULTIVOS TRANSITORIOS	17 985	12 234
Algodón	0	0
Arroz	9 724	7 316
Frijol Caupí	2 057	1 380
Frijol G/S	10	0
Maíz Amarillo Duro	4 936	2 823
Maíz Amiláceo	0	0
Papa	177	171
Trigo	0	0
Yuca	40	39
Otros	1 041	505
CULTIVOS PERMANENTES	853	0
Café	0	0
Limón	9	0
Mango	0	0
Plátano	844	0
Vid	0	0
Total	18 838	12 234

1/ Cifras preliminares

FUENTE: Dirección Regional de Agricultura de Piura

ELAB.: BCRP, Sede Regional Piura - Dpto. de Estudios Económicos

En este mes, el subsector pecuario decreció 3,9 por ciento. Este desempeño se explica por la menor producción de carne de vacuno (-11,3 por ciento) ya que el resto de

especies cárnicas, así como la leche y los huevos registraron comportamientos positivos.

**CUADRO N° 7
PRODUCCIÓN PECUARIA
(en TM)**

ESPECIES	AGOSTO			ENERO - AGOSTO		
	2010	2011	Var %	2010	2011	Var %
Carne de Ave	1 137	1 412	24.1	9 393	11 529	22.7
Carne de Ovino	58	59	2.5	470	503	7.0
Carne de Porcino	451	506	12.2	3 607	4 063	12.6
Carne de Vacuno	834	740	-11.3	5 992	5 948	-0.7
Carne de Caprino	166	167	0.4	1 363	1 343	-1.5
Huevos	559	597	6.8	3 507	3 124	-10.9
Leche	2 570	3 500	36.2	25 984	33 806	30.1

FUENTE: Dirección Regional de Agricultura de Piura
ELABORACIÓN: BCRP Sede Piura. Dpto de Est. Económicos

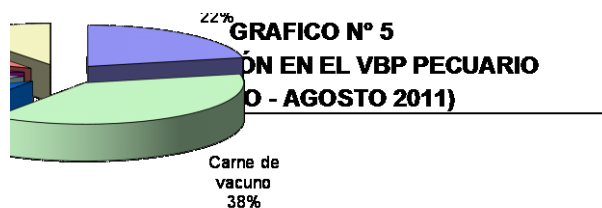

ELABORACIÓN: BCRP Sede Piura. Dpto de Est. Económicos

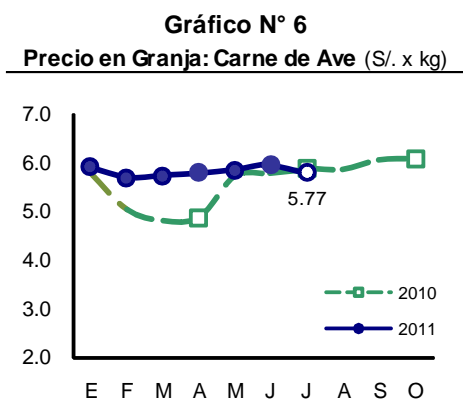

Fuente: DIA - Región Piura Elab.: Est. Econ. BCRP

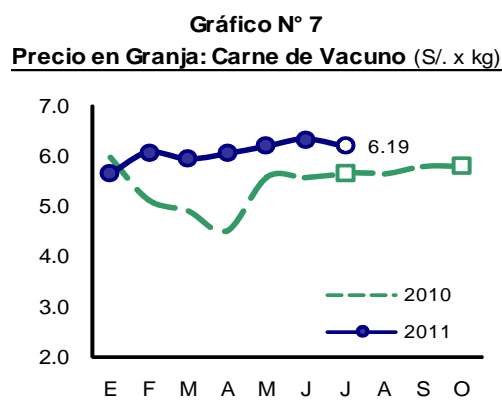

Fuente: DIA - Región Piura Elab.: Est. Econ. BCRP

1.1.2. Producción Pesquera

En agosto, la **producción pesquera** creció en 109,4 por ciento respecto de igual mes del año anterior; básicamente, por el mayor desembarque para congelado (236,3 por ciento) y enlatado (72,7 por ciento). Cabe señalar que en agosto del año anterior se enfrentó un fenómeno de La Niña de relativa intensidad, mientras que en esta oportunidad se repitió el mismo evento pero más débil,

ocasionando menos impacto en la disponibilidad de especies marinas (pota y otras). No hubo desembarque de anchoveta para elaboración de harina porque la primera temporada de pesca del año cerró en julio.

En el período enero-agosto, el sector creció en 19,9 por ciento con relación a igual lapso del año anterior.

**CUADRO N° 8
PRODUCCIÓN PESQUERA
(T.M.B)**

DESTINO	AGOSTO			ENERO - AGOSTO		
	2010	2011	Var % 1/	2010	2011	Var % 1/
Para Consumo Humano Directo			109.4			19.5
Congelado	15 300	51 461	236.3	284 774	330 825	16.2
Enlatado	608	1 050	72.7	9 681	27 735	186.5
Fresco	12 610	12 000	- 4.8	100 857	125 578	24.5
Curado	275	260	- 5.6	2 160	2 080	- 3.7
Para Consumo Humano Indirecto			n.d.			30.7
Harina	0	0	n.d.	190 411	248 834	30.7
TOTAL			109.4			19.9

1/ Variación en términos reales, a precios de 1994

FUENTE : Ministerio de la Producción. Dirección Regional de Pesquería - Región Piura

ELABORACIÓN : BCRP, Sede Regional Piura. Departamento de Estudios Económicos.

1.1.3 Hidrocarburos

En agosto, la producción de hidrocarburos creció 1,3 por ciento en comparación con análogo mes del 2010; esto obedeció a la mayor extracción de gas natural (16,3 por

ciento) que compensó la leve caída en petróleo crudo (-0,3 por ciento). No obstante, en el período enero-agosto, el sector se contrajo en 0,7 por ciento.

**CUADRO N° 9
PRODUCCIÓN DE HIDROCARBUROS**

	Agosto			Enero - Agosto		
	2010	2011	Var. %	2010	2011	Var. %
GAS NATURAL(miles de p3)	989 815	1 150 851	16.3	7 186 070	7 900 549	9.9
GMP	148 652	143 954	-3.2	1 050 336	1 075 952	2.4
Olympic	3 790	5 532	46.0	192 561	248 003	28.8
Petrobras	398 534	482 524	21.1	2 945 512	3 179 388	7.9
Savia (ex Petrotech)	371 948	436 130	17.3	2 488 192	2 796 821	12.4
Sapet	66 891	82 710	23.6	509 469	600 385	17.8
PETROLEO CRUDO (barriles)	1 163 513	1 160 241	-0.3	9 186 085	9 029 780	-1.7
Petrobras	405 065	421 045	3.9	3 153 837	3 229 247	2.4
P. Monterrico	17 801	14 685	-17.5	138 384	126 350	-8.7
Interoil (ex Río Bravo)	99 485	124 097	24.7	886 053	1 049 785	18.5
Unipetro	7 502	6 853	-8.7	59 749	55 542	-7.0
Sapet	81 817	97 382	19.0	810 362	704 852	-13.0
Olympic	113 577	140 627	23.8	989 822	1 031 092	4.2
GMP	36 264	33 768	-6.9	275 757	299 993	8.8
Savia (ex Petrotech)	402 002	321 784	-20.0	2 872 121	2 532 919	-11.8
TOTAL 1/			1.3			-0.7

1/ Variación porcentual en terminos reales a precios de 1994

FUENTE: PERUPETRO

ELABORACIÓN: BCRP Sede Regional Piura. Departamento de Estudios Económicos

1.1.4. Producción Manufacturera

En el mes bajo análisis, la actividad industrial creció 66,2 por ciento respecto de agosto del año anterior debido a la expansión de los subsectores de procesamiento primario (86,8 por ciento) y

no primario (3,5 por ciento). En los primeros ocho meses del año, el sector creció en 5,4 puntos porcentuales con relación a similar lapso del año anterior.

CUADRO Nº 10
VALOR BRUTO DE PRODUCCIÓN DEL SECTOR MANUFACTURA
(Variación real 1/)

	AGOSTO		ENE - AGO	
	2010	2011	2010	2011
Manufactura Primaria	-38.3	86.8	0.0	5.6
Manufactura no Primaria	-6.4	3.5	1.9	4.2
Total Sector	-32.6	66.2	0.4	5.4

1/ Respecto al mismo mes o período del año anterior

FUENTE: Empresas industriales, PRODUCE y PETROPERÚ

ELABORACIÓN: BCRP, Sede Regional Piura - Dpto. de Estudios Económicos

El procesamiento primario de recursos creció 86,8 por ciento, básicamente al superarse las condiciones climáticas adversas de agosto del año pasado que se caracterizó por la presencia de un fenómeno de La Niña, con su secuela de menor presencia de especies marinas. En el mes en curso, si bien se ha repetido dicho evento climático, éste viene siendo de menor intensidad, por lo cual la producción de

conservas de pescado se expandió en 26,0 por ciento y la de pescado congelado, en 196,4 por ciento.

En contraste, la producción de la mayoría de derivados del petróleo mostró una caída, a excepción del diesel. En particular, la producción de gasolinas se contrajo en 1,8 por ciento.

CUADRO Nº 11
PRODUCCIÓN MANUFACTURERA PRIMARIA
(Índice de volumen físico: 1998 = 100)

CIUU - Rama de Actividad	AGOSTO			ENERO - AGOSTO		
	2010	2011	Var. %	2010	2011	Var. %
Productos pesqueros						
Aceite de Pescado	0.0	0.0	n.d.	54.5	52.9	-2.9
Conservas de Pescado	39.1	49.2	26.0	59.3	157.9	166.2
Harina de Pescado	0.0	0.0	n.d.	27.9	36.8	31.7
Pescado Congelado	307.4	910.9	196.4	668.2	701.7	5.0
Derivados de Petróleo						
Diesel y Fuel Oil	154.4	198.1	28.3	185.1	195.7	5.7
Gasolinas	131.1	128.8	-1.8	125.4	115.6	-7.8
GLP	193.5	167.3	-13.6	175.0	160.3	-8.4
Kerosene y Turbo	67.5	13.0	-80.7	51.7	53.2	3.0
Total	146.3	273.3	86.8	228.7	241.6	5.6

1/ Cifras preliminares

FUENTE: PRODUCE y PETROPERÚ

ELABORACIÓN: BCRP, Sede Regional Piura - Dpto. de Estudios Económicos

El leve desempeño positivo de la manufactura no primaria obedeció a repuntes en la producción de arroz pilado (82,6 por ciento) y oleína (2,2 por ciento), contrarrestados, en gran medida, por caídas en la producción de aceites comestibles (-44,3 por ciento), harina de trigo (-21,0 por ciento), hilados de algodón (-12,6 por ciento) y aceite esencial de limón (-18,9 por ciento).

La expansión en el procesamiento de arroz pilado radicó en la abundante disponibilidad de materia prima al retrasarse las cosechas de este cereal. De otro lado, el ligero repunte de la rama de

oleína no alcanza para compensar el desempeño negativo de los meses previos, sustentado en una baja dotación del insumo principal (aceite de pescado), por problemas de calidad en el mismo, así como en un comportamiento errático de la demanda.

Por otra parte, la industria de hilados de algodón sigue afectada por el debilitamiento de la demanda interna y externa, que ha conllevado a la sobreacumulación de stocks, y el alto costo de la materia prima. Asimismo, la obtención de aceite esencial de limón enfrenta restricciones de materia prima.

CUADRO N° 12
PRODUCCIÓN MANUFACTURERA NO PRIMARIA
(Índice de volumen físico: 1998 = 100)

CIUU - Rama de Actividad	AGOSTO			ENERO - AGOSTO		
	2010	2011	Var. %	2010	2011	Var. %
Alimentos y Bebidas						
Aceites Comestibles	185.4	103.3	-44.3	112.6	92.0	-18.2
Arroz Pilado	229.9	419.7	82.6	269.0	455.2	69.3
Jugos de Fruta	126.7	72.2	-43.0	70.8	58.1	-17.9
Harina de Trigo	167.2	132.0	-21.0	125.6	115.2	-8.3
Textiles						
Hilados de algodón	153.3	134.0	-12.6	141.5	143.4	1.3
Insumos químicos						
Aceite Esencial de Limón	293.9	238.5	-18.9	467.3	307.7	-34.2
Cáscara Desh. de Limón	124.8	238.2	90.9	391.0	332.6	-14.9
Oleína	170.3	174.0	2.2	284.2	194.7	-31.5
Total	178.5	184.7	3.5	184.8	192.7	4.2

1/ Cifras preliminares

FUENTE: Empresas Industriales

ELABORACIÓN: BCRP, Sede Regional Piura - Dpto. de Estudios Económicos

Gráfico N° 8

Precio FOB Cáscara Desh. de Limón (US\$ x kg.)

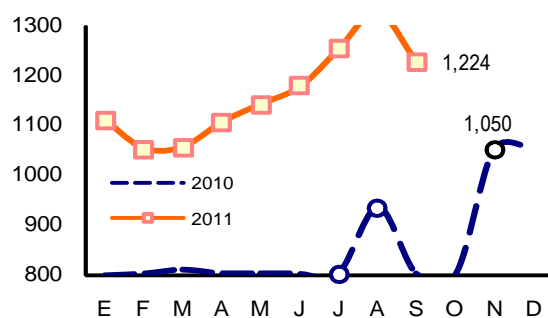

Fuente: ADUANAS Elaboración: BCRP - Sede Regional Piura

Gráfico N° 9

Hilados de algodón de título < 83,3 decitex (US\$ x l)

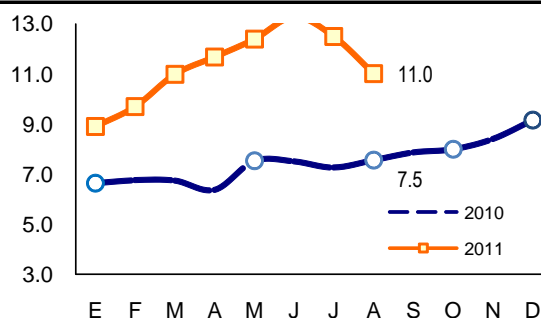

Fuente: ADUANAS Elaboración: BCRP - Sede Regional Piura

1.1.5 Construcción

En agosto, el **sector de la construcción**, medido a través del despacho de cemento, creció 12,9 por ciento en relación con igual

mes del año anterior. En los ocho primeros meses del año, el crecimiento sectorial fue de 7,9 por ciento.

CUADRO N° 13
PRINCIPALES INDICADORES DEL SECTOR CONSTRUCCIÓN

	AGOSTO			ENERO - AGOSTO		
	2010	2011	Var %	2010	2011	Var %
Despacho de cemento (tm)	24 795	27 982	12.9	172 916	186 615	7.9

1/ Variación en términos reales

FUENTE : Empresa de Cementos Pacasmayo S.A.A.

ELABORACION : BCRP, Sede Regional Piura. Dpto. de Estudios Económicos.

1.1.6. Electricidad y Agua

En agosto, la **producción de electricidad y agua** creció en 12,4 por ciento con relación a igual mes del año anterior, por la mayor generación de energía eléctrica (14,3 por

ciento) y agua (4,6 por ciento). En el período enero-agosto del año en curso, el crecimiento sectorial fue de 8,5 por ciento.

CUADRO N° 14
PRODUCCIÓN DE ELECTRICIDAD Y AGUA

	AGOSTO			ENERO - AGOSTO		
	2010	2011	Var %	2010	2011	Var %
Electricidad (mwh)	94 599	108 104	14.3	673 290	743 455	10.4
Agua (m3)	6 118 520	6 401 164	4.6	48 870 562	49 552 517	1.4
Variación del sector			12.4			8.5

1/ Variación en términos reales

FUENTE : Ministerio de Energía y Minas; EPS Grau

ELABORACION : BCRP, Sede Regional Piura. Dpto. de Estudios Económicos.

1.1.7. Comercio: Encuesta de Ventas

En el mes bajo análisis, del total de empresas encuestadas, el 60,0 por ciento incrementó sus ventas respecto a agosto del año pasado, mientras que un 20,0 por ciento experimentó una disminución y otro 20,0 por ciento no mostró variación alguna. Con relación al mes precedente, el 58,0 por ciento de las empresas declarantes mostró un crecimiento en sus ventas, el 26,0 por

ciento registró una caída y el 16,0 por ciento restante no exhibió cambios.

Para septiembre del presente año, las perspectivas de ventas son optimistas en el 53,0 por ciento de los casos, pesimistas en el 26,0 por ciento y no se esperan cambios en el restante 21,0 por ciento.

CUADRO N° 15
ENCUESTA DE VENTAS A EMPRESAS COMERCIALES DE PIURA: AGOSTO 2011
(en porcentajes respecto al total de empresas)

RUBRO	VENTAS						PERSPECTIVAS			N° DE EMP
	Ago11/Ago10			Ago11/Jul11			Setiembre			
	+	=	-	+	=	-	+	=	-	
A) SECTOR COMERCIO	60	20	20	58	16	26	53	21	26	19
1. VTAS. MINORISTAS	60	20	20	58	16	26	53	21	26	19
1.1 Almacenes	0	0	100	67	0	33	67	0	33	3
1.2 Confecciones y Telas	0	100	0	0	0	100	100	0	0	1
1.3 Prendas de Vestir	50	50	0	50	0	50	0	50	50	2
1.4 Artefactos Electrodomésticos	67	0	33	33	33	33	67	33	0	3
1.5 Mat. Const.Ferretería	33	33	33	75	25	0	75	0	25	4
1.6 Vta. Automóviles	100	0	0	100	0	0	100	0	0	1
1.7 Vta. de Maquinaria y Equipo	100	0	0	60	20	20	20	40	40	5
TOTAL	60	20	20	58	16	26	53	21	26	19
Fuente : Empresas Comerciales de Piura										
Elaboración : Departamento de Estudios Económicos, BCRP - Sede Regional Piura										

II. TIPO DE CAMBIO

2.1. Tipo de Cambio

Al finalizar agosto, el tipo de cambio venta en el mercado informal de la ciudad de Piura disminuyó en 2,5 por ciento respecto a similar período del año anterior. En esta

fecha, se cotizó en S/. 2,73 la compra y S/.2,75 la venta. En cuanto a la cotización en el sistema bancario, ésta cerró en S/.2,74 la venta.

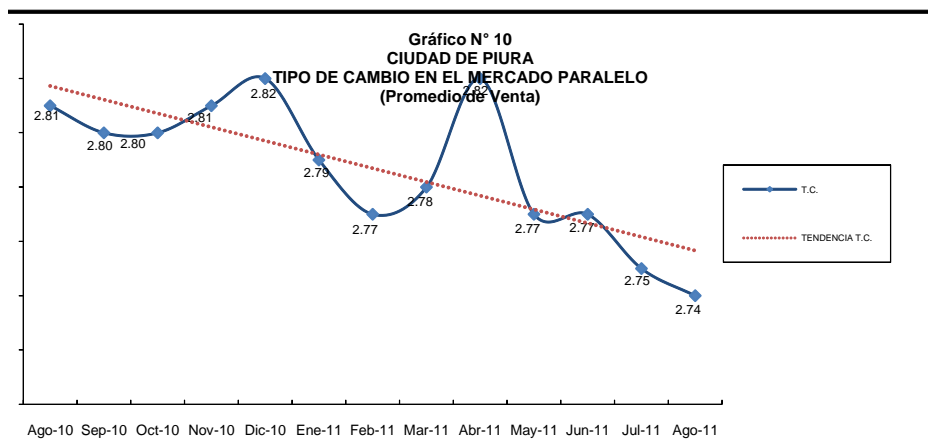

III. SECTOR EXTERNO

3.1. Exportaciones

En agosto, las **exportaciones** del departamento de Piura fueron de US\$223,6 millones, superando en 40,6 por ciento a las de igual mes del año pasado, por la mayor oferta de productos no tradicionales (172,0 por ciento), que más que compensó la leve caída en productos tradicionales (-0,7 por ciento).

En el grupo de tradicionales, aumentaron las ventas de petróleo y derivados (7,7 por ciento) y café (253,2 por ciento), pero cayeron las de harina de pescado (-41,9 por

ciento) y azúcar (-19,0 por ciento). En el caso de los productos no tradicionales, hubo un significativo incremento en fosfatos naturales (807,1 por ciento), conservas de pescado (394,4 por ciento), oleína (180,7 por ciento) y pota congelada (108,1 por ciento). Asimismo aumentaron las ventas de mangos (87,9 por ciento), bananas (75,6 por ciento), conchas de abanico (74,3 por ciento) e hilados (14,9 por ciento). En contraste, cayeron frijoles (-26,8 por ciento) y jugo de maracuyá (-70,3 por ciento).

CUADRO N° 16
EXPORTACIONES DEL DEPARTAMENTO DE PIURA POR SECTORES
(Valor FOB en miles de US \$)

	AGOSTO			ENERO - AGOSTO		
	2010	2011	Var %	2010	2011	Var %
I. Productos Tradicionales	121 077	120 231	- 0.7	689 722	899 659	30.4
Pesquero	23 346	12 963	- 44.5	86 742	98 804	13.9
Agropecuario	945	3 048	222.5	2 873	14 908	418.9
Minería	0	0	n.d.	1 145	1 817	58.7
Petróleo y Derivados	96 786	104 220	7.7	598 962	784 130	30.9
II. Productos No Tradicionales	38 018	103 412	172.0	444 026	771 079	73.7
Agropecuario	9 343	11 682	25.0	129 041	184 123	42.7
Pesquero	23 087	63 308	174.2	284 935	429 372	50.7
Textil	1 484	1 712	15.4	8 031	8 754	9.0
Maderas y Papeles	0	3	n.d.	45	34	- 24.4
Químico	593	1 794	202.5	13 671	12 696	- 7.1
Minería No Metálica	3 169	23 985	656.9	6 944	132 624	1 809.9
Sidero-Metalúrgico	0	107	n.d.	9	182	1 922.2
Metal-Mecánico	250	510	104.0	1 164	2 629	125.9
Resto de No Tradicionales	92	311	238.0	186	665	257.5
Total Exportaciones	159 095	223 643	40.6	1133 748	1670 738	47.4

FUENTE : SUNAT.

ELABORACIÓN: BCRP, Sede Regional Piura. Departamento de Estudios Económicos

En el lapso enero-agosto, el incremento de las exportaciones fue de 47,4 por ciento. La participación relativa de las exportaciones

tradicionales fue de 53,8 por ciento frente a 46,2 por ciento de las no tradicionales.

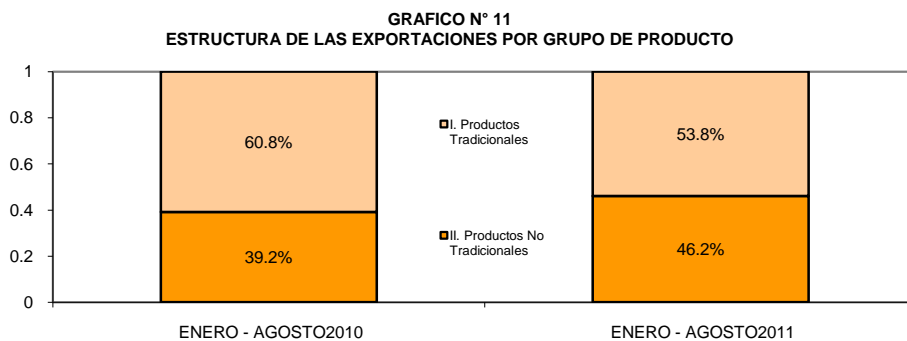

FUENTE: SUNAT.
ELABORACIÓN: BCRP, Sede Regional Piura. Dpto. de Estudios Económicos

Las ventas de petróleo y derivados representaron el 46,9 por ciento del ingreso

de divisas, frente al 52,8 por ciento en igual lapso del año anterior.

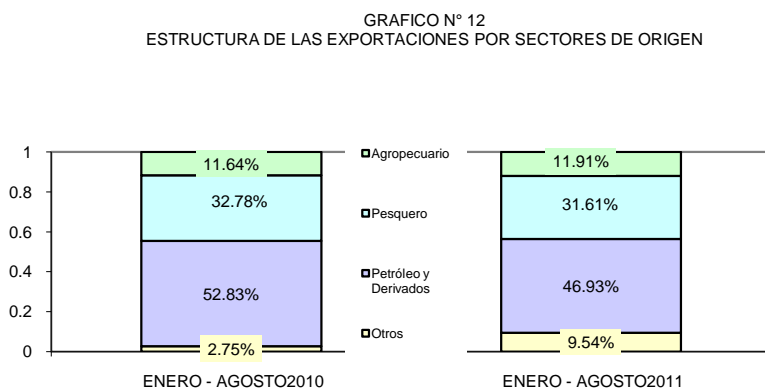

FUENTE: SUNAT
ELABORACIÓN: BCRP, Sede Regional Piura. Dpto. de Estudios Económicos

CUADRO N° 17
EXPORTACIONES DEL DEPARTAMENTO DE PIURA POR PRINCIPALES PRODUCTOS
 (Valor FOB en miles US \$)

	AGOSTO			ENERO - AGOSTO		
	2010	2011	Var %	2010	2011	Var %
Petróleo y derivados	96 786	104 220	7.7	598 962	784 130	30.9
Preparaciones y conservas de pescado y otros	5 558	27 479	394.4	71 845	174 230	142.5
Pota congelada	6 870	14 299	108.1	102 070	127 043	24.5
Fosfatos de calcio naturales	2 543	23 068	807.1	3 019	126 658	4 095.4
Mangos	176	331	87.9	58 378	103 353	77.0
Harina de pescado	22 312	12 963	- 41.9	82 473	96 648	17.2
Pescado congelado	3 173	4 752	49.8	40 983	44 325	8.2
Bananas tipo "cavendish valery"	3 146	5 523	75.6	29 401	38 851	32.1
Oleína	3 416	9 589	180.7	39 121	38 184	- 2.4
Conchas de abanico	3 086	5 380	74.3	15 786	33 918	114.9
Café	839	2 963	253.2	2 340	14 316	511.8
Hilados	1 480	1 701	14.9	7 721	8 727	13.0
Frijoles y otras legumbres	1 087	796	- 26.8	9 913	7 812	- 21.2
Pimientos preparados	1 313	2 211	68.3	6 220	6 105	- 1.9
Uvas	0	0	n.d.	1 092	4 014	267.4
Aceite esencial de limon	322	357	10.8	4 075	3 831	- 6.0
Paltas	50	0	- 100.0	2 358	3 715	57.6
Cortezas de limon	157	55	- 65.1	3 276	3 673	12.1
Páprika y otros capsicum	267	564	111.1	1 955	2 420	23.8
Jugo de maracuyá	593	176	- 70.3	4 273	1 766	- 58.7
Sandías y melones	275	0	- 100.0	984	1 381	40.3
Etanol	0	309	n.d.	8 053	1 335	- 83.4
Pulpos	13	155	1 075.3	647	960	48.3
Limonos	77	79	1.6	598	951	59.0
Bananas, las demás	619	62	- 89.9	4 487	751	- 83.3
Azúcar	105	85	- 19.0	532	592	11.3
Colas de langostinos congeladas	0	0	n.d.	5 086	295	- 94.2
Langostinos congelados	0	0	n.d.	321	224	- 30.1
Arroz	0	0	n.d.	201	0	- 100.0
Otros	4 832	6 527	35.1	27 580	40 531	47.0
Total Exportaciones	159 095	223 643	40.6	1 133 748	1 670 738	47.4

FUENTE : SUNAT.

ELABORACIÓN : BCRP, Sede Regional Piura. Dpto.de Estudios Económicos

En el lapso enero-agosto de 2011, los principales países de destino presentaron la

siguiente estructura de adquisiciones, según productos:

CUADRO N° 18
ESTRUCTURA DE EXPORTACIONES POR PAÍSES DE DESTINO
ENERO - AGOSTO 2011

País	Principales productos	% del total	Valor FOB (millones \$)	Estructura % por país
Estados Unidos		31.7%	530.4	
	Aceites crudos de petróleo		367.6	69.3%
	Mangos		41.1	7.7%
	Pescado congelado		12.5	2.4%
	Conchas de abanico		10.7	2.0%
	Bananas Cavendish Valery		8.8	1.7%
	Oleína		7.0	1.3%
	Uvas		1.6	0.3%
	Pimientos preparados		1.9	0.4%
	Frijoles y otras legumbres		2.0	0.4%
	Pota congelada		2.0	0.4%
	Aceite esencial de limón		0.8	0.2%
	Otros		74.4	14.0%
China		11.7%	196.0	
	Preparaciones y conservas de moluscos		103.9	53.0%
	Harina de pescado		61.8	31.5%
	Pota congelada		17.6	9.0%
	Oleína		9.3	4.7%
	Otros		3.4	1.7%
Chile		11.1%	185.6	
	Aceites crudos de petróleo		178.8	96.3%
	Preparaciones y conservas de pescado		2.5	1.3%
	Limones		0.7	0.4%
	Conchas de abanico		0.2	0.1%
	Otros		3.4	1.8%
Panamá		8.3%	138.5	
	Derivados de petróleo		137.1	99.0%
	Pota congelada		1.0	0.7%
	Otros		0.4	0.3%
Países Bajos		4.4%	73.7	
	Mangos		37.7	51.2%
	Bananas Cavendish Valery		22.9	31.1%
	Paltas		2.2	3.0%
	Oleína		1.7	2.3%
	Sandías y melones		1.1	1.5%
	Jugo de maracuyá		1.5	2.0%
	Conchas de abanico		1.3	1.8%
	Otros		5.3	7.2%
España		3.9%	65.0	
	Pota congelada		42.1	64.8%
	Mangos		4.5	6.9%
	Preparaciones y conservas de moluscos y otros		5.3	8.2%
	Pescado congelado		2.0	3.1%
	Páprika y frutos capsicum		1.3	2.0%
	Conchas de abanico		1.2	1.8%
	Paltas		0.9	1.4%
	Pimientos preparados		4.0	6.2%
	Uvas		0.1	0.2%
	Otros		3.6	5.5%
Corea del Sur		3.1%	52.0	
	Preparaciones y conservas de moluscos y otros		32.9	63.3%
	Pota congelada		11.9	22.9%
	Pescado congelado		3.4	6.5%
	Otros		3.8	7.3%
Otros		28.8%	481.5	
Total		100.0%	1 670.7	

FUENTE: SUNAT.

ELABORACION : BCRP, Sede Regional Piura. Dpto. de Estudios Económicos

En cuanto a los principales productos de exportación del departamento de Piura, a continuación se consignan los países adquirentes:

CUADRO N° 19
EXPORTACIONES DE PRODUCTO POR PAÍSES DE DESTINO
ENERO - AGOSTO 2011

Producto	Principales países de destino	% del total	Valor FOB (millones \$)	estructura % por producto
Aceites crudos de petróleo		46.9%	784.1	
	Estados Unidos		367.6	46.9%
	Chile		178.8	22.8%
	Panamá		137.1	17.5%
	Brasil		8.8	1.1%
	Colombia		6.5	0.8%
	Otros		85.3	10.9%
Prep. y conservas de pescado y otros		10.4%	174.2	
	China		103.9	59.6%
	Corea del Sur		32.9	18.9%
	Japón		11.2	6.4%
	España		5.3	3.0%
	Chile		2.5	1.4%
	República Dominicana		1.9	1.1%
	Otros		16.5	9.5%
Pota congelada		7.6%	127.0	
	España		42.1	33.1%
	China		17.6	13.9%
	Tailandia		13.0	10.2%
	Corea del Sur		11.9	9.4%
	Japón		6.3	5.0%
	Venezuela		5.4	4.3%
	Otros		30.7	24.2%
Mangos		6.2%	103.4	
	Estados Unidos		41.1	39.7%
	Países Bajos		37.7	36.5%
	España		4.5	4.4%
	Canadá		3.8	3.7%
	Japón		3.0	2.9%
	Otros		13.3	12.9%
Harina de pescado		5.8%	96.6	
	China		61.8	64.0%
	Vietnam		8.1	8.4%
	Taiwan		5.3	5.5%
	Japón		4.3	4.5%
	Otros		17.1	17.7%
Pescado congelado		2.7%	44.3	
	Estados Unidos		12.5	28.2%
	Alemania		9.2	20.8%
	Venezuela		5.6	12.6%
	Corea del Sur		3.4	7.7%
	Japón		2.1	4.7%
	España		2.0	4.5%
	Otros		9.5	21.4%
Bananas Cavendish Valery		2.3%	38.9	
	Países Bajos		22.9	58.9%
	Estados Unidos		8.8	22.6%
	Japón		2.6	6.7%
	Bélgica		1.9	4.9%
	Otros		2.7	6.9%
Oleína		2.3%	38.2	
	Canadá		19.7	51.6%
	China		9.3	24.3%
	Estados Unidos		7.0	18.3%
	Otros		2.2	5.8%
Otros		15.8%	264.0	
Total		100.0%	1 670.7	

FUENTE: SUNAT.

ELABORACION : BCRP, Sede Regional Piura. Dpto. de Estudios Económicos

3.2. Importaciones

En agosto, las importaciones por Piura fueron de US\$92,2 millones, siendo superiores en 10,1 por ciento respecto de las registradas en igual mes del año pasado. Se observaron incrementos en las adquisiciones de bienes de

consumo (79,0 por ciento) y de materias primas y productos intermedios (12,0 por ciento), que compensaron la disminución en bienes de capital (-7,6 por ciento).

CUADRO N° 20
IMPORTACIONES DEL DEPARTAMENTO DE PIURA POR USO O DESTINO ECONÓMICO 1/
(Valor FOB en miles de US \$)

	AGOSTO			ENERO - AGOSTO		
	2010	2011	Var %	2010	2011	Var %
I. BIENES DE CONSUMO	2 030	3 634	79.0	18 246	38 767	112.5
Bienes de consumo duradero	398	834	109.5	4 719	7 547	59.9
Bienes de consumo no duradero	1 632	2 800	71.6	13 527	31 220	130.8
II. MATERIAS PRIMAS Y PRODUCTOS INTERMEDIOS	66 786	74 774	12.0	396 422	628 381	58.5
Combustibles, lubricantes y productos conexos	60 007	50 457	- 15.9	316 373	442 705	39.9
Materias primas y productos intermedios para la agricultura	1 840	2 787	51.5	19 932	37 438	87.8
Materias primas y productos intermedios para la industria	4 939	21 530	335.9	60 117	148 238	146.6
III. BIENES DE CAPITAL Y MATERIALES DE CONSTRUCCIÓN	14 875	13 747	- 7.6	118 050	119 155	0.9
Bienes de capital para la agricultura	11	100	809.1	87	1 513	1 639.1
Bienes de capital para la industria	4 768	4 825	1.2	52 012	55 646	7.0
Equipos de transporte	4 057	3 411	- 15.9	29 051	22 850	- 21.3
Materiales de construcción	6 039	5 411	- 10.4	36 900	39 146	6.1
IV. DIVERSOS	0	0	n.d.	0	1	n.d.
Diversos	0	0	n.d.	0	1	n.d.
TOTAL IMPORTACIONES	83 691	92 155	10.1	532 718	786 304	47.6

1/ Importaciones por las aduanas de Talara y Paita

FUENTE : SUNAT.

ELABORACIÓN: BCRP, Sede Regional Piura, Departamento de Estudios Económicos

En el período enero-agosto, las importaciones crecieron 47,6 por ciento en relación con las de similar lapso del año anterior.

La participación relativa de las materias primas fue de 79,9 por ciento frente a 15,2 por ciento de los bienes de capital y 4,9 por ciento de los bienes de consumo.

GRAFICO N° 13
ESTRUCTURA DE LAS IMPORTACIONES SEGÚN USO O DESTINO ECONÓMICO

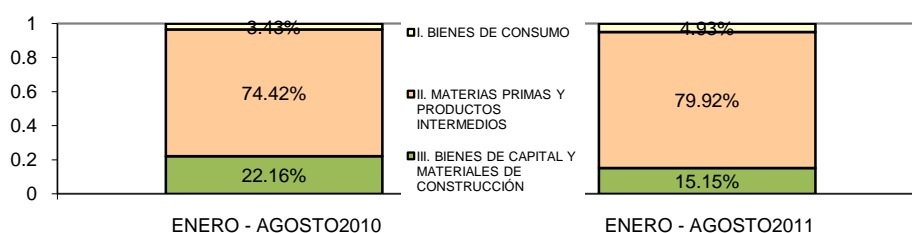

FUENTE: SUNAT
ELABORACIÓN: BCRP, Sede Regional Piura. Dpto. de Estudios Económicos

En lo que va del año, los principales países de origen de las importaciones por las aduanas de Paita y Talara fueron:

Suiza, con US\$198,7 millones de petróleo y derivados (US\$126,4 millones), productos químicos para la industria (US\$56,4 millones) y úrea y otros abonos (US\$14,2 millones).

Estados Unidos, con US\$170,7 millones de petróleo y derivados (US\$53,6 millones), algodón (US\$11,6 millones), trigo (US\$9,6 millones), aceite de soja (US\$11,4 millones), úrea y otros abonos (US\$11,4 millones), maquinaria industrial (US\$15,2 millones), manufacturas de plástico (US\$4,9 millones),

manufacturas de hierro (US\$15,2 millones), barcos (US\$13,4 millones), entre otros.

Ecuador, con US\$141,4 millones de petróleo y derivados (US\$135,9 millones), pescado congelado (US\$2,8 millones) y extractos y esencias de café (US\$2,2 millones).

Hong Kong, con US\$93,2 millones de petróleo y derivados (US\$93,0 millones) y pescado congelado (US\$0,2 millones).

China, con US\$52,3 millones de petróleo y derivados (US\$33,6 millones), barcos (US\$3,6 millones), frijoles (US\$4,5 millones), maquinaria industrial (US\$4,1 millones), entre otros.

CUADRO N° 21
IMPORTACIONES POR EL DEPARTAMENTO DE PIURA
Principales países proveedores y principales productos importados
ENERO - AGOSTO 2011

País	% del total	Principal producto
Suiza	25.3%	Aceites crudos de petróleo; prod.químicos para la industria; abonos
Estados Unidos	21.7%	Aceites crudos de petróleo; algodón; aceite de soja y trigo
Ecuador	18.0%	Aceites crudos de petróleo
Hong Kong	11.9%	Aceites crudos de petróleo
China	6.7%	Aceites crudos de petróleo; barcos
Otros	16.4%	Otros
Total	100.0%	

FUENTE: SUNAT.
ELABORACIÓN: BCRP, Sede Regional Piura. Departamento de Estudios Económicos.

IV. FINANZAS PÚBLICAS

4.1. Gobierno Central

En agosto, los ingresos recaudados por el Gobierno Central alcanzaron los S/.141,6 millones, lo que implicó un incremento real del 10,7 por ciento con relación a igual mes del año anterior. Este desempeño obedeció a la mayor captación de impuestos a los

ingresos (18,6 por ciento) y del impuesto general a las ventas (16,1 por ciento).

En lo que va del año, los ingresos fiscales mostraron un repunte del 8,3 por ciento con relación a similar período del año anterior.

CUADRO N° 22
PIURA: INGRESOS CORRIENTES DEL GOBIERNO CENTRAL
(En miles de Nuevos Soles)

	Agosto			Enero - Agosto		
	2010	2011	Var.% 1/	2010	2011	Var.% 1/
I. INGRESOS TRIBUTARIOS	122 221	141 485	12.0	986 186	1102 778	8.7
1. Impuestos a los Ingresos	31 320	38 379	18.6	332 664	336 983	-1.5
Personas Naturales	6 040	7 597	21.7	59 320	60 619	-0.7
Personas Jurídicas	24 893	30 388	18.1	209 794	241 396	11.9
Regularización	387	394	-1.3	63 549	34 968	-46.5
2. Impuestos a la Importación	2 575	649	-75.6	9 669	5 971	-40.0
3. Impuesto General a las ventas (IGV)	78 157	93 800	16.1	577 050	696 798	17.3
Operaciones Internas	25 802	31 929	19.7	275 432	303 452	7.1
Operaciones Externas	52 355	61 871	14.3	301 617	393 347	26.7
4. Impuesto Selectivo al Consumo (ISC)2/	5 172	2 531	-52.6	29 092	22 260	-25.3
5. Otros Ingresos tributarios	4 997	6 124	18.6	37 712	40 766	5.0
II. INGRESOS NO TRIBUTARIOS	1 552	157	-90.2	4 684	848	-82.4
TOTAL	123 773	141 642	10.7	990 870	1103 626	8.3

1/ Variación en términos reales

2/ Incluye ISC por operaciones externas

Fuente: Superintendencia Nacional de Administración Tributaria - SUNAT

Elaboración: BCRP, Sede Regional Piura. Departamento de Estudios Económicos

4.2 Gobierno Regional

En agosto, los gastos del Gobierno Regional bordearon los S/. 78,0 millones, mostrando una contracción real del 5,7 por ciento respecto de igual mes del año anterior, debido al menor gasto de capital (-21,1 por ciento). Éste se orientó principalmente al proyecto hidroenergético del Alto Piura (S/.2,7 millones) y a la

protección del cuenco amortiguador de la Presa Poechos (S/.7,0 millones).

De este modo, el gasto de la autoridad regional en los primeros ocho meses del año se contrajo en 22,2 por ciento con relación al mismo período del año anterior

CUADRO N° 23
PIURA: GASTOS DEL GOBIERNO REGIONAL
(En miles de Nuevos Soles)

	Agosto			Enero - Agosto		
	2010	2011	Var.% 1/	2010	2011	Var.% 1/
GASTOS CORRIENTES	59 403	61 168	-0.4	455 337	459 220	-2.0
Personal y Obligaciones Sociales	39 044	41 375	2.5	316 886	335 104	2.8
Pensiones y Otras Prest.Soc.	6 481	7 275	8.6	62 054	62 434	-2.2
Bienes y Servicios	9 479	9 122	-6.9	56 630	47 051	-19.4
Otros Gastos Corrientes	4 399	3 396	-25.3	19 767	14 630	-28.1
GASTOS DE CAPITAL	20 590	16 796	-21.1	228 811	88 606	-62.4
Donaciones y Transferencias	0	0	0.0	880	0	-100.0
Adq. Activos no financieros	20 590	16 796	-21.1	226 764	88 606	-62.1
Otros Gastos de Capital	0	0	0.0	1 167	0	-100.0
TOTAL	79 993	77 963	-5.7	684 148	547 827	-22.2

1/ Variación en términos reales

Fuente: Ministerio de Economía y Finanzas

Elaboración: BCRP, Sede Regional Piura - Departamento de Estudios Económicos

El financiamiento del gasto mensual se hizo principalmente con “Recursos Ordinarios” (86,9 por ciento del total), los cuales se expandieron en 6,6 por ciento respecto de

agosto del 2010. No obstante, el canon y sobre canon, que constituye la segunda fuente de ingresos, registró un marcado descenso del 60,0 por ciento.

CUADRO N° 24
PIURA: GASTOS DEL GOBIERNO REGIONAL POR FUENTE DE FINANCIAMIENTO
(En miles de Nuevos Soles)

	Agosto			Enero - Agosto		
	2010	2011	Var.% 1/	2010	2011	Var.% 1/
Recursos ordinarios	61 455	67 713	6.6	544 273	491 359	-12.3
Canon y sobre canon	14 406	5 962	-60.0	108 587	33 332	-70.1
Recursos directamente recaudados	2 702	2 004	-28.2	18 687	14 795	-23.1
Donaciones y transferencias	1 430	2 284	54.5	12 601	8 341	-35.9
TOTAL	79 993	77 963	-5.7	684 148	547 827	-22.2

1/ Variación en términos reales

Fuente: Ministerio de Economía y Finanzas

Elaboración: BCRP, Sede Regional Piura - Departamento de Estudios Económicos

El Presupuesto Institucional Modificado (PIM) bordeó los S/. 1 021,6 millones y registró una ejecución del 53,6 por ciento,

con un avance de 63,0 por ciento en gastos corrientes y de 30,3 por ciento en gastos de capital.

4.3 Gobierno Local

En el mes bajo análisis, el gasto del gobierno local fue de S/. 15,0 millones, resultando menor en 20,7 por ciento al ejecutado en agosto del año anterior. Este comportamiento radicó en la severa

disminución de los gastos de capital (-52,8 por ciento). De este modo, en lo que va del año, el gasto de la autoridad local se contrajo en 10,6 por ciento respecto de análogo período del año pasado.

CUADRO N° 25
PIURA: GASTOS DEL GOBIERNO LOCAL
(En miles de Nuevos Soles)

	Agosto			Enero - Agosto		
	2010	2011	Var. %	2010	2011	Var. %
GASTOS CORRIENTES	8 472	10 219	16.7	76 494	79 740	0.9
Personal y Obligaciones Sociales	3 340	3 439	-0.4	31 230	33 051	2.4
Obligaciones Previsionales	923	1 381	44.8	8 893	8 394	-8.7
Bienes y Servicios	3 915	4 836	19.5	32 610	33 412	-0.9
Donaciones y Transferencias	195	435	115.9	1 939	2 393	19.4
Otros Gastos Corrientes	99	128	24.1	1 822	2 490	32.3
GASTOS DE CAPITAL	9 881	4 825	-52.8	60 047	46 425	-25.2
Adquisición de Activos no financ.	8 286	4 742	-44.6	56 376	46 252	-20.6
Donaciones y Transferencias	1 339	0	-100.0	1 346	0	-100.0
Otros Gastos de Capital	256	83	-68.8	2 325	174	-92.8
TOTAL	18 354	15 043	-20.7	136 541	126 166	-10.6

Fuente: Ministerio de Economía- SIAF

Elaboración: BCRP, Sede Regional Piura - Departamento de Estudios Económicos.

En el mes, el financiamiento del gasto municipal se hizo principalmente con “Recursos Determinados”, los cuales dieron cuenta del 71,6 por ciento del total,

pero disminuyeron en 23,1 puntos porcentuales respecto de agosto del año anterior.

CUADRO N° 26
PIURA: GASTOS DEL GOBIERNO LOCAL POR FUENTE DE FINANCIAMIENTO
(En miles de Nuevos Soles)

	Agosto			Enero - Agosto		
	2010	2011	Var. %	2010	2011	Var. %
Recursos ordinarios	757	1 171	49.7	8 177	5 683	-32.8
Recursos determinados	13 554	10 777	-23.1	95 190	87 838	-10.7
Recursos directamente recaudados	2 717	2 936	4.6	20 538	24 258	14.3
Donaciones y transferencias	1 326	159	-88.4	12 586	3 801	-70.8
Operaciones de Crédito Oficial	0	0	0.0	50	4 586	8,864.6
TOTAL	18 354	15 043	-20.7	136 541	126 166	-10.6

Fuente: Ministerio de Economía- SIAF

Elaboración: BCRP, Sede Regional Piura - Departamento de Estudios Económicos.

Al mes de agosto, el Presupuesto Institucional Modificado (PIM) bordeó los S/.323,4 millones, mostrando una ejecución

del 39,0 por ciento, con un avance del 57,3 por ciento en gastos corrientes y del 25,2 por ciento en gastos de capital.

V. MONEDA Y CRÉDITO

5.1. Depósitos del Sistema Financiero

En agosto, el saldo de depósitos del sistema financiero bordeó los S/2 041,6 millones, cayendo en 9,1 por ciento con relación a similar mes del año pasado. Esto obedeció a caídas, en términos reales, de las captaciones de las empresas bancarias (-13,5 por ciento) y de las instituciones de microfinanzas (-2,6 por ciento).

Los depósitos en moneda nacional representaron el 66,4 por ciento del total y mostraron una leve contracción interanual del 0,8 por ciento, mientras que las captaciones en moneda extranjera disminuyeron con mayor severidad (-21,9 por ciento).

CUADRO N° 27
PIURA: DEPÓSITOS DEL SISTEMA FINANCIERO
(Saldos en miles de nuevos soles)

	AGOSTO		
	2010	2011	Var.% 1/
Empresas Bancarias	1289 544	1152 962	-13.5
Instituciones de Microfinanzas	882 555	888 627	-2.6
Cajas Municipales	872 983	878 344	-2.6
Cajas Rurales	4 237	4 734	8.1
Empresas Financieras	5 335	5 549	0.7
Total	2 172 099	2 041 589	-9.1
En M/N	1 323 692	1 356 508	-0.8
En M/E	848 407	685 080	-21.9

1/ Variación en valores reales

FUENTE: Superintendencia de Banca y Seguros (SBS)

ELABORACIÓN: BCRP, Sede Regional Piura. Departamento de Estudios Económicos

Los depósitos a plazo dieron cuenta del 48,6 por ciento del total de captaciones del sistema financiero, pero disminuyeron en 10,8 por ciento respecto del saldo de agosto

del 2010. En contraste, los ahorros corrientes se expandieron en 15,2 por ciento.

CUADRO N° 28
PIURA: EVOLUCIÓN SEGÚN TIPO DE DEPÓSITOS
(Saldos en Miles de nuevos soles)

	AGOSTO		
	2010	2011	Var.% 1/
Vista	551 126	400 667	-29.7
Ahorros	545 828	649 618	15.2
A plazo	1075 145	991 303	-10.8
Total	2 172 099	2 041 589	-9.1

1/ Variación en valores reales

FUENTE: Superintendencia de Banca y Seguros (SBS)

ELABORACIÓN: BCRP, Sede Regional Piura. Departamento de Estudios Económicos

La Caja Piura es la institución que registró la mayor participación en el saldo total de depósitos, con una significación del 23,1 por ciento, seguida del Banco de Crédito

(20,1 por ciento) y del Banco Continental (14,8 por ciento). En conjunto, estas tres entidades dieron cuenta del 58,0 por ciento de las captaciones del sistema.

CUADRO N° 29
PIURA: PARTICIPACIÓN EN LOS DEPÓSITOS
(en %)

	AGOSTO		
	Miles de S/.	Mes	Acumulado
Caja Piura	472 199	23.1	23.1
Crédito	410 849	20.1	43.3
Continental	301 806	14.8	58.0
Caja Municipal Sullana	218 981	10.7	68.8
Caja Municipal Paita	177 636	8.7	77.5
Scotiabank	170 848	8.4	85.8
Interbank	166 865	8.2	94.0
Financiero	42 042	2.1	96.1
Interamericano de Finanzas	22 037	1.1	97.1
Comercio	11 575	0.6	97.7
HSBC Bank Perú	10 280	0.5	98.2
Mi Banco	8 810	0.4	98.6
Caja Municipal Trujillo	8 205	0.4	99.0
Crediscotia Financiera	5 539	0.3	99.3
CR Nuestra Gente (*)	4 734	0.2	99.6
Azteca	3 987	0.2	99.7
Falabella	3 848	0.2	99.9
CMCP Lima	1 324	0.1	100.0
Ripley Perú SA	13	0.0	100.0
Financiera Edyficar	10	0.0	100.0
TOTAL	2 041 589	100.0	

FUENTE: Superintendencia de Banca y Seguros (SBS)

ELABORACIÓN: BCRP, Sede Regional Piura. Departamento de Estudios Económicos

5.2. Créditos del Sistema Financiero

Al término del mes, el saldo de créditos del sistema financiero bordeó los S/3 872,2 millones, expandiéndose en 20,7 por ciento respecto de similar período del año pasado. Esto obedeció al incremento de las colocaciones de las empresas bancarias (22,3 por ciento) y de las entidades de

microcrédito (18,0 por ciento).

Las colocaciones en moneda nacional representaron el 76,7 por ciento del total, mostrando un crecimiento interanual del 20,0 por ciento, ligeramente menor al registrado por los créditos en moneda extranjera (23,1 por ciento).

CUADRO N° 30
PIURA: CRÉDITO DEL SISTEMA FINANCIERO
(Saldos en Miles de nuevos soles)

	AGOSTO		
	2010	2011	Var.% 1/
Empresas Bancarias	1 960 986	2 478 634	22.3
Instituciones de Microfinanzas	1 142 568	1 393 604	18.0
Cajas Municipales	816 369	951 098	12.7
Cajas Rurales	38 269	53 456	35.2
Edpymes	48 213	71 165	42.8
Empresas Financieras	239 716	317 885	28.3
Total	3 103 554	3 872 239	20.7
En M/N	2 395 124	2 970 645	20.0
En M/E	708 430	901 594	23.1

1/ Variación en valores reales

FUENTE: Superintendencia de Banca y Seguros (SBS)

ELABORACIÓN: BCRP, Sede Regional Piura. Departamento de Estudios Económicos

El Banco Continental registró la mayor participación (19,6 por ciento) en las colocaciones del sistema, siendo secundado por el Banco de Crédito (18,8 por ciento) y

la Caja Municipal de Sullana (10,3 por ciento). Estas tres entidades representaron, conjuntamente, el 48,6 por ciento del crédito otorgado en la región.

CUADRO N° 31
PIURA: PARTICIPACIÓN EN LOS CRÉDITOS
(en %)

	AGOSTO		
	Miles de S/.	Mes	Acumulado
Continental	758 219	19.6	19.6
Crédito	726 726	18.8	38.3
Caja Municipal Sullana	397 147	10.3	48.6
Caja Piura	381 420	9.9	58.5
Interbank	320 569	8.3	66.7
Scotiabank	229 694	5.9	72.7
Crediscotia Financiera	166 872	4.3	77.0
Financiero	128 459	3.3	80.3
Financiera Edyficar	124 783	3.2	83.5
Caja Municipal Paita	111 341	2.9	86.4
Falabella	96 234	2.5	88.9
Mi Banco	95 375	2.5	91.3
Edpyme Raíz	65 960	1.7	93.0
Caja Municipal Trujillo	55 688	1.4	94.5
CR Nuestra Gente (*)	53 456	1.4	95.9
Comercio	52 426	1.4	97.2
HSBC Bank Perú	24 833	0.6	97.9
Azteca	24 489	0.6	98.5
Interamericano de Finanzas	18 845	0.5	99.0
Financiera Efectiva	15 866	0.4	99.4
Financiera TFC S A	10 364	0.3	99.7
CMCP Lima	5 503	0.1	99.8
Edpyme Alternativa	5 205	0.1	99.9
Ripley Perú SA	2 765	0.1	100.0
TOTAL	3 872 239	100.0	

FUENTE: Superintendencia de Banca y Seguros (SBS)

ELABORACIÓN: BCRP, Sede Regional Piura. Departamento de Estudios Económicos

En agosto, el saldo de créditos superó al de depósitos en S/1 830,7 millones; lo que equivalió a 89,7 por ciento más.

Los créditos de consumo,

fueron los de mayor significación, en tanto los créditos hipotecarios mostraron el mayor crecimiento relativo respecto de agosto del 2010.

CUADRO N° 32
COLOCACIONES POR TIPO DE CRÉDITO

Tipo Crédito	Ago-10	Ago-11	Var.% 1/	Part.% (Ago.11)
Microempresas	532 658	568 653	3.3	14.7%
Consumo	967 482	1239 284	23.9	32.0%
Hipotecario	308 440	413 724	29.8	10.7%
Corporativos	0	33 649	ND	0.9%
Grandes empresas	322 335	391 974	17.7	10.1%
Medianas empresas	396 308	494 465	20.7	12.8%
Pequeñas empresas	576 330	730 491	22.6	18.9%
Total Piura	3 103 554	3 872 239	20.7	100.0%

1/ Variación en términos reales

FUENTE: Superintendencia de Banca y Seguros (SBS)

En cuanto a la cartera pesada, ésta se ubicó en 3,8 por ciento, como proporción de las colocaciones brutas, descendiendo en 0,4

puntos porcentuales respecto de la morosidad de agosto del año anterior.

CUADRO N° 33
PIURA: MOROSIDAD EN EL SISTEMA FINANCIERO1/
(En % de las colocaciones brutas)

	AGOSTO		Ago.11/Ago.10
	2010	2011	Var.% 1/
Agrobanco	5.8	10.3	4.5
Banco de la Nación	0.7	0.9	0.2
Empresas Bancarias	3.0	2.5	-0.5
Instituciones de Microfinanzas			
Cajas Municipales	7.3	6.3	-1.0
Cajas Rurales	5.5	5.9	0.4
Edpymes	4.4	5.5	1.1
Empresas Financieras	4.6	4.7	0.1
Total	4.2	3.8	-0.4

1/ Cartera pesada= (Créd. vencidos + créd. en cobranza judicial) / Colocaciones brutas

FUENTE: Superintendencia de Banca y Seguros (SBS)

ELABORACIÓN: BCRP, Sede Regional Piura. Departamento de Estudios Económicos

5.3. Crédito a la pequeña y microempresa

El crédito otorgado a la pequeña y microempresa bordeó los S/.1 299,1 millones mostrando una expansión del 13,4 por ciento respecto de agosto del año pasado. Las cajas

municipales constituyen la principal fuente de crédito de dicho segmento empresarial y son secundadas por la banca múltiple.

CUADRO N° 34
CRÉDITO OTORGADO A LA PEQUEÑA Y MICROEMPRESA
(Saldos en Miles de nuevos soles)

	AGOSTO		
	2010	2011	Var.%
Banco	391 617	431 755	6.7
Caja Municipal de Ahorro y Crédito	501 658	581 028	12.1
Caja Rural de Ahorro y Crédito	27 883	41 325	43.4
EDPYME	43 177	61 764	38.4
Financiera	144 653	183 272	22.6
TOTAL	1 108 988	1 299 144	13.4

FUENTE: Superintendencia de Banca y Seguros (SBS)

ELABORACIÓN: BCRP, Sede Regional Piura. Departamento de Estudios Económicos

INFORMACIÓN ESTADÍSTICA MENSUAL

ANEXO 1

**PIURA: PRODUCCIÓN AGROPECUARIA
(TM)**

	2010					2011							
	AGO	SEP	OCT	NOV	DIC	ENE	FEB	MAR	ABR	MAY	JUN	JUL	AGO
AGRÍCOLA													
Algodón	912	239	0	0	0	0	0	0	0	0	403	3 896	4 355
Arroz	80	0	0	7 055	97 261	48 574	15 806	0	0	8 879	52 021	149 656	61 984
Arveja G/S	1 760	886	239	39	51	0	0	16	0	83	60	417	1 712
Café	124	59	0	0	0	0	0	0	0	515	477	822	386
Camote	60	22	41	4 933	8 066	2 792	22	3 507	1 211	649	907	1 367	1 172
Caña de azúcar	11 410	0	6 724	0	0	0	0	0	0	0	0	9 815	0
Cebada grano	310	0	0	0	0	0	0	0	0	0	39	207	101
Frijol Castilla	266	218	246	3 288	476	107	141	65	35	439	2 116	3 377	830
Frijo de Palo	8	10	0	0	0	0	0	0	0	0	0	0	0
Frijol G/S	86	218	168	12	0	8	0	0	11	111	471	131	805
Limón	6 540	5 809	5 791	8 685	13 013	13 165	15 349	9 481	9 676	11 120	11 093	9 108	6 977
Maíz Amarillo	12 662	2 203	4 339	4 588	11 939	10 303	5 262	935	803	4 348	7 620	16 039	8 384
Maíz Amiláceo	2 722	0	0	0	0	0	0	0	24	156	1 515	4 158	4 455
Mango	0	1 572	5 508	23 042	114 315	129 080	88 342	7 006	0	0	0	0	0
Papa	1 241	148	1 828	1 901	906	1 630	1 120	1 012	1 530	1 296	1 744	1 582	1 149
Papaya	330	274	390	445	430	507	522	235	168	197	105	136	236
Páprika	75	316	477	481	1 203	1 249	218	0	0	0	552	112	140
Piquillo	60	0	0	3 202	2 130	5 160	2 890	0	0	0	0	280	108
Plátano	21 521	21 188	22 133	21 888	22 005	21 349	20 965	21 154	21 946	21 623	22 788	23 134	23 402
Trigo	4 156	1 366	0	0	0	0	0	0	0	0	243	2 349	4 853
Vid	0	900	4 065	22 955	5 253	130	0	0	0	0	0	252	108
Yuca	1 045	357	758	1 449	767	884	584	231	336	1 007	1 881	1 050	408
PECUARIO													
Carne de ave	1 137	1 228	1 383	1 408	1 356	1 253	1 201	1 358	1 472	1 552	1 649	1 632	1 412
Carne de caprino	166	147	106	112	386	139	140	160	171	182	197	186	167
Carne de ovino	58	69	62	65	72	76	57	55	59	63	68	65	59
Carne de porcino	451	460	336	347	385	407	436	537	548	563	529	537	506
Carne de vacuno	834	859	794	870	709	612	625	764	762	808	852	786	740
Huevos	559	508	447	353	351	261	205	224	367	413	505	551	597
Leche	2 570	1 927	1 758	1 606	2 079	3 183	3 500	3 937	5 031	5 468	4 812	4 375	3 500

FUENTE: Dirección Regional de Agricultura

ELABORACION: BCRP. Sede Regional Piura. Departamento de Estudios Económicos

ANEXO 2

**PIURA: PRODUCCIÓN PESQUERA
(T.M.B)**

	2010					2011							
	AGO	SEP	OCT	NOV	DIC	ENE	FEB	MAR	ABR	MAY	JUN	JUL	AGO
CHD 1/	28 793	15 778	14 929	27 646	33 111	49 352	64 639	69 593	57 374	61 639	63 930	54 920	64 771
1. Fresco	12 610	7 732	6 186	8 500	9 500	17 573	20 466	17 000	15 500	17 000	16 300	9 739	12 000
2. Congelado	15 300	6 832	7 395	17 065	19 911	26 503	39 030	46 103	37 888	41 337	44 694	43 809	51 461
3. Enlatado	608	939	1 088	1 806	3 440	5 016	4 883	6 230	3 726	3 042	2 676	1 112	1 050
4. Curado	275	275	260	275	260	260	260	260	260	260	260	260	260
CHI 2/	0	0	0	0	943	37 739	27	0	73 576	109 422	28 070	0	0
Harina	0	0	0	0	943	37 739	27	0	73 576	109 422	28 070	0	0
Otras especies	0	0	0	0	0	0	0	0	0	0	0	0	0
T O T A L	28 793	15 778	14 929	27 646	34 054	87 091	64 666	69 593	130 950	171 061	92 000	54 920	64 771

* Cifras estimadas

1/ Consumo Humano Directo

2/ Consumo Humano Indirecto

FUENTE: MINISTERIO DE PESQUERÍA- REGIÓN PIURA

ELABORACION: BCRP. Sede Regional Piura. Departamento de Estudios Económicos

ANEXO 3

PIURA: PRODUCCIÓN HIDROCARBUROS
(Barriles)

PRODUCTOS	2010					2011							
	AGO	SEP	OCT	NOV	DIC	ENE	FEB	MAR	ABR	MAY	JUN	JUL	AGO
PETRÓLEO													
Costa	761 511	783 332	806 545	776 347	820 078	849 694	760 018	809 185	772 447	809 064	820 160	837 836	838 457
Petrobras	405 065	396 069	412 324	394 580	412 246	407 986	366 186	405 747	392 733	411 719	397 118	426 713	421 045
P. Monterrico (Ex -Vegsa)	17 801	16 797	16 369	17 453	20 633	19 091	16 189	17 133	16 042	15 871	14 281	13 058	14 685
Interoil	99 485	126 112	140 051	134 799	144 162	150 954	137 900	144 777	125 802	112 971	119 646	133 638	124 097
Unipetro	7 502	7 377	7 338	6 996	7 214	7 055	6 514	7 204	6 936	7 099	6 964	6 917	6 853
Sapet	81 817	80 223	87 966	87 026	85 047	84 980	81 774	87 762	82 573	86 736	88 734	94 911	97 382
Olympic	113 577	117 277	101 262	95 464	110 781	138 057	116 970	108 418	106 852	136 894	157 982	125 292	140 627
GMP	36 264	39 477	41 235	40 029	39 995	41 571	34 485	38 144	41 509	37 774	35 435	37 307	33 768
Zócalo	402 002	423 324	395 991	324 058	356 685	332 293	309 604	364 343	319 536	310 586	289 508	285 265	321 784
Savia	402 002	423 324	395 991	324 058	356 685	332 293	309 604	364 343	319 536	310 586	289 508	285 265	321 784
TOTAL PETRÓLEO	1 163 513	1 206 656	1 202 536	1 100 405	1 176 763	1 181 987	1 069 622	1 173 528	1 091 983	1 119 650	1 109 668	1 123 101	1 160 241
GAS													
Costa	617 867	602 098	608 837	596 813	612 799	582 827	554 283	654 611	714 981	688 457	487 627	706 222	714 720
GMP	148 652	150 521	154 550	143 999	149 356	132 916	131 510	147 969	143 158	129 992	101 752	144 701	143 954
Sapet	66 891	65 143	67 475	72 063	73 291	67 823	70 672	85 171	76 772	76 909	53 900	86 428	82 710
Petrobras	398 534	382 713	381 404	370 584	372 516	341 010	335 390	395 794	391 044	439 502	324 946	469 178	482 524
Olympic	3 790	3 721	5 408	10 167	17 636	41 078	16 711	25 677	104 007	42 054	7 030	5 915	5 532
Zócalo	371 948	379 742	390 395	471 350	396 792	296 376	311 108	388 055	307 439	359 528	325 962	372 222	436 130
Savia (Petrotech)	371 948	379 742	390 395	471 350	396 792	296 376	311 108	388 055	307 439	359 528	325 962	372 222	436 130
TOTAL GAS	989 815	981 840	999 232	1 068 163	1 009 591	879 203	865 391	1 042 666	1 022 420	1 047 985	813 589	1 078 444	1 150 851

FUENTE : PERUPETRO

ELABORACIÓN: Dpto. Estudios Económicos BCRP - Sede Regional Piura

ANEXO 4

PIURA: PRODUCCIÓN MANUFACTURERA
(Índice de volumen físico : 1998 = 100)

DESCRIPCIÓN	2010					2011							
	AGO	SEP	OCT	NOV	DIC	ENE	FEB	MAR	ABR	MAY	JUN	JUL	AGO
Manufactura Primaria	146.3	103.4	147.5	148.5	144.3	177.8	218.7	281.8	234.5	247.2	265.9	233.8	273.3
Harina de Pescado	0.0	0.0	0.0	0.0	0.0	44.1	2.3	4.2	85.7	124.8	32.9	0.0	0.0
Conserva de Pescado	39.1	53.2	65.7	76.8	43.2	197.4	172.7	281.6	184.4	187.4	126.2	64.3	49.2
Aceite de Pescado	0.0	0.0	0.0	0.0	0.0	63.9	3.4	5.6	81.1	197.7	71.3	0.0	0.0
Pescado Congelado	307.4	136.5	155.8	294.4	328.3	375.7	609.2	898.7	622.8	638.6	828.5	729.2	910.9
GLP	193.5	197.1	187.1	183.1	193.9	113.8	187.3	173.9	165.9	185.9	142.1	146.3	167.3
Gasolinas	131.1	88.0	104.1	130.6	92.3	107.6	112.1	111.8	100.1	134.8	105.5	124.1	128.8
Kerosene y Turbo	67.5	69.2	264.4	74.6	61.5	84.3	53.4	60.8	67.7	64.3	73.2	9.2	13.0
Diesel y Fuel Oil	154.4	162.8	182.1	165.5	168.9	198.2	193.4	170.8	214.7	199.1	191.0	200.4	198.1
Manufactura No Primaria	178.5	175.6	165.7	152.9	134.0	215.9	293.0	155.1	167.3	127.7	188.3	209.4	184.7
Aceites Comestibles	185.4	148.4	104.1	132.7	126.6	139.4	86.9	137.5	41.2	93.1	59.9	75.0	103.3
Arroz Pilado	229.9	266.9	184.5	128.2	96.9	452.6	990.7	337.6	299.0	153.0	466.4	522.9	419.7
Jugos de Fruta	126.7	29.1	51.9	17.8	19.2	1.6	16.0	50.2	38.1	91.0	71.1	124.4	72.2
Harina de Trigo	167.2	113.2	140.1	114.1	114.2	124.9	103.8	98.8	108.9	145.4	71.4	136.6	132.0
Hilados de algodón	153.3	140.1	144.7	135.3	144.7	150.4	148.8	156.5	147.4	160.4	147.1	102.3	134.0
Aceite Esencial de Limón	293.9	244.6	164.6	0.0	52.9	163.1	283.8	216.9	246.9	312.1	293.9	706.4	238.5
Cáscara Desh. de Limón	124.8	0.0	0.0	21.6	21.0	185.4	225.8	586.9	341.7	423.3	500.9	158.9	238.2
Oleína	170.3	230.1	269.0	264.0	192.4	260.1	241.7	65.1	257.8	87.2	220.4	251.4	174.0
TOTAL	153.1	118.8	151.3	149.4	142.1	185.9	234.5	254.9	220.2	221.8	249.4	228.6	254.5

FUENTE: ENCUESTA A EMPRESAS INDUSTRIALES

ELABORACIÓN: Departamento de Estudios Económicos – BCRP Sede Regional Piura

ANEXO 5

PIURA: PRODUCCIÓN MANUFACTURERA
(Variación Porcentual)

DESCRIPCIÓN	2010					2010							
	AGO	SEP	OCT	NOV	DIC	ENE	FEB	MAR	ABR	MAY	JUN	JUL	AGO
Manufactura Primaria	- 17.2	- 55.4	- 22.8	2.4	18.3	26.7	- 4.3	- 6.1	- 16.4	- 13.9	- 12.3	65.5	86.8
Aceite de Pescado	n.d.	n.d.	n.d.	- 100.0	- 100.0	1 360.4	n.d.	n.d.	n.d.	156.8	- 79.9	n.d.	n.d.
Conserva de Pescado	23.0	14.2	603.2	137.2	768.5	362.4	526.8	164.5	209.6	103.2	306.8	139.2	26.0
Harina de Pescado	n.d.	n.d.	n.d.	- 100.0	- 100.0	286.8	n.d.	n.d.	n.d.	270.7	- 81.5	n.d.	n.d.
Pescado Congelado	- 36.5	- 81.8	- 64.1	- 3.4	60.4	57.2	- 10.7	- 10.3	- 27.6	- 33.5	- 16.9	145.7	196.4
Diesel y Fuel Oil	- 0.7	6.4	20.0	12.5	5.4	- 6.6	- 3.2	- 12.7	- 2.7	35.3	2.0	22.2	28.3
Gasolinas	16.2	- 13.3	- 7.4	5.8	- 16.2	- 19.1	- 12.8	- 11.8	- 31.4	9.0	14.8	1.6	- 1.8
GLP	8.4	13.7	13.0	2.8	5.3	- 34.7	9.3	- 3.5	- 7.0	18.5	- 10.4	- 21.6	- 13.6
Kerosene y Turbo	27.1	16.3	20.0	- 1.9	44.2	118.8	35.0	39.3	4.7	- 9.0	120.2	- 83.5	- 80.7
Manufactura No Primaria	- 13.3	45.0	- 33.1	12.7	- 39.1	- 13.9	62.2	0.8	- 11.0	- 27.0	3.7	22.8	3.5
Aceites Comestibles	72.3	103.8	22.1	70.0	74.8	37.4	- 11.0	69.2	- 53.3	- 30.1	- 56.4	- 1.2	- 44.3
Arroz Pilado	49.5	55.2	- 22.6	23.2	- 5.0	- 44.4	262.5	72.9	142.0	- 12.8	178.6	201.7	82.6
Jugos de Fruta	345.7	- 18.0	46.0	0.0	- 8.2	- 93.7	- 72.6	65.2	- 29.6	- 12.4	- 4.8	35.0	- 43.0
Harina de Trigo	11.7	- 9.5	3.6	- 13.5	- 0.3	1.2	1.6	18.7	- 16.1	- 3.6	- 41.5	8.2	- 21.0
Hilados de algodón	54.0	32.5	50.9	7.3	4.5	12.9	15.7	1.4	6.8	12.9	7.4	- 29.9	- 12.6
Aceite Esencial de Limón	- 65.2	n.d.	- 30.0	- 100.0	- 82.0	n.d.	- 39.6	- 53.9	- 74.7	n.d.	- 72.2	50.2	- 18.9
Cáscara Desech. de Limón	21.1	- 100.0	- 100.0	- 65.1	- 49.2	- 57.8	- 51.2	- 14.7	- 41.5	19.5	34.6	52.8	90.9
Oleína	- 67.3	50.3	- 61.6	8.8	- 71.0	45.4	- 21.4	- 73.5	- 41.2	- 69.1	- 32.3	- 22.8	2.2
TOTAL	- 16.2	- 43.0	- 25.4	4.4	- 0.5	13.5	7.4	- 5.2	- 15.6	- 15.8	- 10.0	55.0	66.2

FUENTE: ENCUESTA A EMPRESAS INDUSTRIALES

ELABORACIÓN: Departamento de Estudios Económicos – BCRP Sede Regional Piura

ANEXO 6

**EMPLEO FORMAL URBANO EN EMPRESAS DE 10 Y MÁS TRABAJADORES
EN LA CIUDAD DE PIURA POR SECTORES ECONÓMICOS**

(Variación porcentual con respecto al mismo mes año anterior)

AÑO	MES	Comercio	Extractivo	Industria	Servicios	Transp y Comunic.	Total
2010	ENE	4	-25	28	-1	1	7
	FEB	4	-20	-2	11	8	5
	MAR	6	-35	8	9	10	6
	ABR	4	-32	3	8	4	4
	MAY	4	-27	-6	6	7	2
	JUN	7	-8	13	9	10	8
	JUL	9	-30	-2	8	11	5
	AGO	9	-24	21	2	12	10
	SET	8	-7	36	2	12	15
	OCT	8	-8	48	3	10	19
	NOV	9	28	12	3	7	10
	DIC	30	-5	44	4	11	24
2011	ENE	30	16	18	7	13	19
	FEB	29	8	58	3	10	23
	MAR	27	10	24	6	9	17
	ABR	26	10	35	11	9	20
	MAY	25	-6	20	5	11	14
	JUN	26	-11	17	4	14	12
	JUL						
	AGO						
	SET						
	OCT						
	NOV						
	DIC						

ANEXO 7

**TIPO DE CAMBIO EN EL MERCADO PARALELO DE LA CIUDAD DE PIURA
(Soles por dólar)**

	2010		2011	
	COMPRA	VENTA	COMPRA	VENTA
ENERO	2.84	2.86	2.77	2.79
FEBRERO	2.83	2.86	2.75	2.77
MARZO	2.82	2.85	2.76	2.78
ABRIL	2.82	2.84	2.80	2.82
MAYO	2.82	2.85	2.76	2.78
JUNIO	2.82	2.85	2.74	2.77
JULIO	2.80	2.83	2.73	2.75
AGOSTO	2.79	2.81	2.73	2.75
SEPTIEMBRE	2.78	2.80		
OCTUBRE	2.78	2.80		
NOVIEMBRE	2.79	2.81		
DICIEMBRE	2.80	2.82		

FUENTE : INEI

ELABORACIÓN: Departamento de Estudios Económicos – BCRP Sede Regional Piura

ANEXO 8

PIURA: EXPORTACIONES FOB POR GRUPOS DE PRODUCTO 1/
(Miles de US\$)

TIPO	2010					2011							
	AGO	SEP	OCT	NOV	DIC	ENE	FEB	MAR	ABR	MAY	JUN	JUL	AGO
I. PRODUCTOS TRADICIONALES	121 075	68 511	101 253	64 759	123 231	70 530	78 386	141 995	79 636	110 785	125 783	172 313	120 231
Agrícolas	944	1 527	2 513	1 164	1 645	818	700	419	313	1 668	5 584	2 360	3 048
Pesqueros	23 346	14 688	5 667	1 333	2 573	8 543	14 536	10 098	3 862	12 249	14 458	22 094	12 963
Petróleo y derivados	96 786	52 295	91 167	62 262	118 028	59 352	63 151	131 479	75 461	96 868	105 741	147 859	104 220
Minería	0	0	1 906	0	985	1 817	0	0	0	0	0	0	0
II. PRODUCTOS NO TRADICIONALES	38 018	47 162	51 730	74 936	109 638	102 254	110 672	106 857	92 200	80 981	80 568	94 859	103 412
Agropecuarios	9 343	9 719	14 962	34 958	53 357	51 304	45 643	28 776	15 145	12 461	10 374	9 461	11 682
Maderas y Papeles	0	5	0	1	8	5	0	0	5	8	9	3	3
Metal-mecánico	250	199	78	54	2	369	39	240	198	444	280	549	510
Minería No Metálica	3 169	12 368	10 913	15 269	15 099	14 135	17 643	16 620	16 150	10 994	15 274	17 824	23 985
Pesqueros	23 088	22 912	23 619	23 805	39 298	35 092	45 438	56 997	57 616	54 008	52 422	64 490	63 308
Químicos	593	925	677	48	408	333	744	2 871	2 217	1 300	1 504	1 932	1 795
Sidero-metalúrgico	0	0	128	0	0	11	41	0	0	5	14	3	107
Textil	1 484	975	1 179	781	1 446	978	1 105	1 208	838	1 714	625	574	1 712
Resto de Productos No Tradicionales	92	60	174	19	18	27	18	144	31	46	65	23	311
III. OTROS	0	0	0	0	0	0	0	0	0	0	0	0	0
TOTAL EXPORTACIONES	159 093	115 673	152 983	139 695	232 868	172 783	189 058	248 852	171 836	191 766	206 351	267 172	223 643

1/ Cifras preliminares

FUENTE: SUNas. www.sunas.gob.pe

ELABORACIÓN: BCRP, Sede Regional Piura, Departamento de Estudios Económicos

ANEXO 9

PIURA: EXPORTACIONES DE PRODUCTOS TRADICIONALES 1/
(US\$)

TIPO	2010					2011							
	AGO	SEP	OCT	NOV	DIC	ENE	FEB	MAR	ABR	MAY	JUN	JUL	AGO
AGRICOLAS	943 676	1 527 489	2 513 482	1 163 564	1 645 037	818 183	699 594	418 557	312 634	1 667 831	5 583 545	2 359 593	3 047 683
Algodón													
Volúmen (TM)	0	0	0	0	0	0	0	0	0	0	0	0	0
Valor(US\$)	0	0	0	0	0	0	0	0	0	0	0	0	0
Azúcar													
Volúmen (TM)	98 404	114 447	83 537	84 410	92 734	31 200	149 210	112 840	34 400	12 450	14 040	48 000	61 680
Valor(US\$)	104 857	133 233	109 185	101 571	113 795	40 472	166 921	152 607	51 135	10 143	20 358	65 333	84 983
Café													
Volúmen (TM)	199 410	305 187	528 195	228 045	304 290	144 210	91 770	55 200	37 950	413 850	930 810	550 965	455 265
Valor(US\$)	838 818	1 394 256	2 404 297	1 061 994	1 531 241	777 712	532 673	265 950	261 499	1 657 688	5 563 187	2 294 260	2 962 700
Lanas													
Volúmen (TM)	12 880	0	0	0	0	0	0	0	0	0	0	0	0
Valor(US\$)	0	0	0	0	0	0	0	0	0	0	0	0	0
PETRÓLEO Y DERIVADOS	96 785 602	52 295 319	91 167 137	62 262 423	118 027 756	59 351 606	63 150 894	131 478 610	75 461 046	96 867 629	105 741 059	147 859 425	104 220 025
MINERIA	0	0	1 905 555	0	984 640	1 816 731	0	0	0	0	0	0	0
PESQUEROS	23 345 846	14 688 034	5 666 922	1 332 992	2 573 471	8 543 007	14 535 645	10 098 092	3 862 458	12 249 416	14 458 254	22 094 420	12 963 211
Grasas y Aceite de Pescado													
Volúmen (TM)	1 113 376	391 480	3 201 980	31 750	21 690	85 960	56 510	279 710	21 250	104 700	31 840	1 273 300	0
Valor(US\$)	1 033 658	388 341	1 628 826	10 425	18 720	33 213	28 616	116 186	29 038	75 726	3 800	1 869 837	0
Harina de Pescado													
Volúmen (TM)	15 933 437	9 947 003	2 877 352	1 008 850	1 962 078	6 263 685	10 288 408	6 536 258	2 711 575	8 363 791	10 650 683	15 527 094	10 100 931
Valor(Miles US\$)	22 312 188	14 299 693	4 038 096	1 322 567	2 554 751	8 509 793	14 507 029	9 981 906	3 833 421	12 173 690	14 454 454	20 224 582	12 963 211
TOTAL	121 075 123	68 510 843	101 253 096	64 758 980	123 230 904	70 529 527	78 386 132	141 995 258	79 636 139	110 784 875	125 782 859	172 313 437	120 230 919

1/ Cifras preliminares

FUENTE: SUNAT www.sunat.gob.pe

ELABORACIÓN: BCRP, Sede Regional Piura, Departamento de Estudios Económicos

ANEXO 10

PIURA: EXPORTACIONES DE PRODUCTOS NO TRADICIONALES 1/
(US\$)

TIPO	2 010					2 011							
	AGO	SEP	OCT	NOV	DIC	ENE	FEB	MAR	ABR	MAY	JUN	JUL	AGO
AGROPECUARIOS	9 342 800	9 499 368	14 961 930	34 872 469	53 323 204	51 304 249	45 643 356	28 776 010	15 144 575	12 460 640	10 373 796	9 461 386	11 681 715
Cereales	0	0	0	0	0	0	85 419	33 800	0	0	15 120	0	0
Frutas	6 247 041	4 765 982	6 987 462	27 113 134	45 129 808	49 027 295	43 038 965	25 897 533	13 851 000	10 408 244	8 045 979	6 753 165	7 438 565
Bananas o platanos frescos	3 765 643	3 572 874	3 746 009	2 896 167	4 324 750	5 097 268	4 425 403	5 163 217	4 357 801	5 172 140	5 200 932	4 623 362	5 585 724
Confituras, jaleas y mermeladas	0	27 243	21 855	9 961	21 509	42 213	0	31 581	0	0	12 837	0	0
Cortezas de limón	156 622	40 794		28 502	110 524	265 538	297 898	900 959	492 846	633 984	787 749	238 960	54 647
Demás purés y pastas de frutas	0	18 486	62 084	14 441	0	0	0	308 782	263 855	150 080	0	0	0
Jugo de frutas	701 576	207 211	292 850	128 037	157 543	166 107	577 898	341 109	364 420	459 976	222 631	551 278	252 721
Limón frescos o secos	77 350	31 716	156 946	62 820	187 111	163 152	115 840	280 506	77 822	113 102	43 419	78 780	78 600
Pulpa y puré de mangos	70 392	87 302	153 874	43 651	260 452	524 272	349 943	643 447	560 432	399 803	146 783	327 932	65 477
Mangos y mangostanes, frescos o secos	105 505	12 666	149 408	5 739 653	17 489 480	38 324 087	37 099 415	17 381 113	6 006 475	621 100	463 759	173 427	265 053
Paltas	49 924	0	0	8	253	0	0	266 143	797 129	2 101 462	469 540	81 005	0
Resto de Frutas	1 320 028	767 689	2 404 436	18 189 893	22 578 185	4 444 657	172 567	580 677	930 220	756 598	698 327	678 421	1 136 342
Legumbres	2 400 000	2 916 906	4 623 923	4 911 976	5 774 608	1 540 671	1 649 187	2 497 041	1 062 049	1 215 340	1 241 438	1 704 775	3 006 405
Espáragos	0	10	5 428	0	0	1 687	0	136 601	32 480	26 740	43 360	135 487	69 282
Frijoles	1 084 330	652 127	1 460 758	1 886 113	3 443 900	1 121 504	1 379 068	942 630	398 608	874 125	1 075 510	327 723	721 079
Las demás hortalizas	1 315 670	2 259 389	3 130 781	3 020 435	2 323 304	409 804	250 202	1 409 832	630 961	314 475	116 949	1 235 340	2 216 044
Resto de Legumbres	0	5 390	32 373	0	7 404	7 676	14 948	7 978	0	0	5 618	6 225	0
Te, café, cacao y especias	266 985	912 287	3 033 907	2 274 318	1 231 183	621 213	486 174	241 388	130 346	147 620	194 170	35 098	563 520
Productos Vegetales diversos	387 870	342 043	217 448	197 813	411 008	103 829	80 115	45 666	3 410	92 129	416 061	419 207	542 311
Resto de Productos Agrícolas	40 904	562 151	99 190	375 228	776 596	11 242	303 497	60 582	97 770	597 307	461 029	549 142	130 914
PESQUEROS	23 087 553	22 911 523	23 619 484	23 805 495	39 297 935	35 092 412	45 438 202	56 996 981	57 615 781	54 008 335	52 422 208	64 489 966	63 308 026
Langostinos congelados	0	0	0	88 245	5	0	0	0	0	0	0	0	0
Demás crustáceos y moluscos	3 103 347	5 646 449	7 187 133	7 062 985	12 411 725	5 489 831	8 746 224	7 551 066	4 540 395	2 721 648	673 887	878 345	5 650 142
Pota	6 869 788	2 974 675	4 423 320	4 355 100	5 665 332	5 602 948	13 101 633	16 633 785	18 507 844	22 366 692	16 192 864	20 338 347	14 298 862
Pescado congelado	3 172 845	4 800 880	3 362 896	3 770 072	6 561 245	8 368 221	7 114 821	6 482 196	4 633 960	3 707 242	4 740 575	4 525 995	4 752 381
Pescado seco	49 768	91 021	0	7 500	110 350	4 320	0	37 440	0	0	0	44 020	0
Preparaciones y conservas	5 557 672	2 728 388	3 894 742	4 007 890	10 577 264	7 435 316	13 122 327	22 028 406	21 663 826	21 162 162	26 145 826	35 193 316	27 478 880
Resto de productos pesqueros	4 334 133	6 670 110	4 751 394	4 513 703	3 972 014	8 191 776	3 353 197	4 264 087	8 269 756	4 050 591	4 669 057	3 509 943	11 127 761
TEXTILES	1 483 799	974 670	1 178 582	780 663	1 446 479	978 035	1 105 429	1 208 090	838 279	1 713 682	625 254	573 588	1 711 704
QUIMICO	592 883	925 402	677 066	48 416	407 752	333 180	743 876	2 870 817	2 217 097	1 300 339	1 504 438	1 931 893	1 794 570
METAL- MECÁNICO	250 013	198 773	77 640	54 441	1 973	368 615	39 308	240 391	198 260	444 169	279 552	548 900	509 972
MINERIA NO METALICA	3 168 959	12 367 730	10 913 333	15 268 584	15 099 343	14 134 606	17 643 019	16 619 672	16 150 348	10 994 306	15 273 583	17 824 083	23 984 661
Maderas y papeles	36	4 611	8	1 394	8 427	4 889	85	84	4 774	7 882	9 384	3 221	3 371
Resto de productos	92 211	60 248	173 603	18 823	18 276	26 631	17 589	144 420	30 740	46 124	65 498	22 547	311 217
Sidero-metalúrgicos	0	0	128 319	63	369	11 127	41 091	205	21	5 400	14 160	3 134	107 113
TOTAL	38 018 254	46 942 326	51 729 965	74 850 347	109 603 758	102 253 744	110 671 956	106 856 670	92 199 876	80 980 877	80 567 872	94 858 719	103 412 348

FUENTE: SUNAT. www.sunat.gob.pe

ELABORACIÓN: BCRP, Sede Regional Piura. Departamento de Estudios Económicos

ANEXO 11

PIURA: EXPORTACIONES FOB POR BLOQUE ECONÓMICO Y PAISES 1/
(US\$)

BLOQUE ECONOMICO	2010					2011							
	AGO	SEP	OCT	NOV	DIC	ENE	FEB	MAR	ABR	MAY	JUN	JUL	AGO
AMÉRICA	108 849 765	80 512 212	109 269 116	94 969 397	166 745 722	116 649 454	110 363 352	168 674 643	107 133 522	120 479 839	137 755 818	174 656 099	148 013 263
TLCAN	77 539 540	46 045 445	32 587 941	70 172 533	97 067 377	67 200 645	60 591 456	88 781 466	22 660 445	103 218 290	21 269 100	112 311 486	104 480 773
CANADA	1 635 586	4 346 948	525 394	1 694 705	3 057 876	9 511 059	1 944 897	1 773 585	6 107 285	1 198 868	826 232	929 297	6 998 345
ESTADOS UNIDOS	75 538 050	37 647 648	31 355 886	48 857 107	90 484 682	57 365 270	58 393 053	82 575 662	15 431 486	97 010 069	18 177 105	105 374 339	96 108 189
MEXICO	365 904	4 050 848	706 661	19 620 721	3 524 819	324 316	253 506	4 432 218	1 121 674	5 009 353	2 265 763	6 007 850	1 374 238
CAN	4 809 575	5 659 123	6 021 028	5 582 189	7 936 563	4 728 763	6 432 609	8 478 133	8 300 746	6 966 573	6 350 194	6 778 627	6 595 710
BOLIVIA	219 803	206 744	251 843	321 574	260 897	321 146	276 469	333 319	271 431	210 711	208 325	0	0
COLOMBIA	1 166 890	1 351 643	1 554 795	1 552 249	3 058 166	1 593 097	1 549 451	2 175 386	2 471 530	2 466 108	1 842 574	2 975 687	1 000 713
ECUADOR	2 214 327	2 778 977	2 435 365	1 597 963	2 315 809	1 631 089	1 729 764	3 972 408	2 653 216	3 379 570	3 031 946	2 992 204	3 770 536
VENEZUELA	1 208 555	1 321 758	1 779 025	2 110 403	2 301 691	1 183 432	2 876 926	1 997 020	2 904 568	910 183	1 267 349	810 736	1 824 461
MERCOSUR	4 699 823	6 749 776	2 503 784	12 460 212	3 047 918	8 240 469	4 868 649	7 907 556	6 174 323	5 736 141	9 842 564	3 131 736	6 015 753
ARGENTINA	676 608	681 441	793 523	840 649	880 793	963 917	2 319 677	2 969 732	1 147 156	1 169 844	937 204	4 976	312 454
BRASIL	3 739 084	5 676 224	1 358 348	11 231 510	1 780 649	6 791 230	2 026 367	4 204 931	4 442 692	3 837 867	8 345 316	3 126 760	5 664 246
PARAGUAY	114 380	162 422	110 015	152 228	167 843	186 393	224 441	322 131	273 304	300 518	225 191	0	0
URUGUAY	169 751	229 689	241 898	235 826	218 632	298 929	298 164	410 661	311 172	427 912	278 854	0	39 054
CHILE	347 130	913 861	28 991 015	478 198	33 045 889	31 638 159	33 156 588	36 778 483	42 941 548	1 340 270	36 008 728	844 412	2 899 864
MCDO.COMUN DE CENTROAMÉRICA	18 855 070	17 331 840	35 564 199	1 584 269	20 793 682	3 104 472	2 664 882	25 473 291	26 627 070	2 276 775	63 513 952	46 933 538	20 122 306
PERU	2 598 626	3 812 167	3 601 149	4 691 996	4 854 292	1 736 947	2 649 167	1 255 814	429 390	941 791	771 280	4 656 300	7 898 857
EUROPA	31 215 296	22 992 316	23 900 707	27 900 253	38 056 139	34 915 845	38 296 304	35 842 539	27 700 555	27 179 545	20 616 977	25 199 791	24 997 974
UNIÓN EUROPEA	29 982 253	22 615 011	23 396 197	27 683 062	37 489 768	34 813 810	37 917 912	35 597 909	27 536 269	26 897 436	20 532 065	25 035 161	24 949 024
ALEMANIA OCCIDENTAL REP.	15 353 173	4 205 928	694 648	1 247 907	1 741 843	1 553 513	1 722 782	2 732 126	1 454 269	1 902 265	2 959 137	1 727 233	2 168 708
BELGICA - LUXEMBURGO	783 339	514 016	2 765 945	711 167	744 573	1 071 505	1 238 632	835 760	1 274 876	697 618	1 014 182	2 498 765	1 880 947
ESPAÑA	3 887 457	4 310 442	8 488 078	9 769 881	9 181 826	6 449 178	9 114 407	9 737 322	7 794 598	9 452 369	6 484 930	9 237 361	6 695 404
FRANCIA	2 301 351	3 476 640	4 270 029	2 976 009	4 086 394	3 798 324	3 195 892	4 101 531	3 478 279	1 873 464	534 776	1 221 565	3 828 706
ITALIA	1 429 821	1 304 943	1 410 685	915 209	2 363 044	771 939	1 810 200	1 691 762	1 635 577	3 027 842	1 552 258	2 968 716	3 626 336
PAISES BAJOS	4 791 298	3 875 023	3 864 071	10 269 011	15 755 887	17 474 888	16 828 681	11 887 496	8 740 476	6 964 872	3 759 302	4 034 285	3 971 646
RESTO DE UNION EUROPEA	1 435 814	4 928 019	1 901 610	1 793 878	3 616 201	3 694 465	4 007 314	4 602 408	3 158 193	2 979 005	4 180 980	3 334 132	2 777 275
SUIZA	0	0	1 133	0	0	0	4	9 504	1	0	46 500	13 104	0
RESTO DE EUROPA	1 233 043	377 305	504 510	217 192	566 370	102 035	378 392	244 630	164 286	282 109	84 912	164 630	48 950
ASIA	17 257 820	10 791 452	19 132 219	14 107 505	27 438 687	20 426 386	38 834 671	42 385 098	34 321 379	42 202 426	46 614 920	60 890 499	50 060 209
CHINA, REPUBLICA POPULAR DE	9 109 138	5 448 692	5 698 753	3 478 769	9 474 904	9 854 621	19 028 421	23 782 534	16 282 013	26 150 353	30 955 836	41 965 457	27 966 992
COREA DEL SUR	1 911 376	1 765 405	1 644 876	1 432 134	2 566 922	3 591 036	4 605 949	7 239 583	6 565 644	6 223 806	6 885 384	7 585 654	9 327 581
JAPON	3 050 455	1 431 024	1 349 373	1 054 103	1 500 539	1 669 776	5 058 095	3 053 689	3 363 038	4 706 003	2 688 893	4 058 737	6 089 846
VIET NAM	195 253	568 258	613 353	40 744	1 064 825	1 196 726	556 603	1 079 913	134 000	951 490	2 050 116	1 756 312	1 105 327
RESTO DE ASIA	2 991 599	1 578 072	9 825 865	8 101 755	12 831 495	4 114 227	9 585 602	7 229 379	7 976 684	4 170 774	4 034 691	5 524 339	5 570 463
ÁFRICA	95 554	119 195	223 517	84 688	368 049	541 758	420 088	741 848	1 835 318	1 339 958	1 128 720	705 706	413 881
OCEANÍA	1 676 724	1 037 994	374 784	2 547 484	226 065	249 827	1 143 673	899 018	581 387	413 904	48 764	5 720 061	157 941
AUSTRALIA	1 489 843	921 990	301 119	1 042 664	2	0	828 973	322 885	490 184	413 904	48 764	168 230	93 809
NUEVA ZELANDA	186 880	116 004	73 665	1 334 576	140 624	249 827	314 701	576 133	91 203	0	0	5 551 832	64 132
NUEVA CALEDONIA	0	0	0	170 243	33 000	0	0	0	0	0	0	0	0
RESTO DE OCEANÍA	0	0	0	0	52 440	0	0	0	0	0	0	0	0
NO DECLARADO	0	0	0	0	0	0	0	0	0	0	185 532	0	0
TOTAL	159 095 158	115 453 169	152 900 343	139 609 327	232 834 661	172 783 271	189 058 088	248 543 146	171 572 160	191 615 672	206 350 731	267 172 156	223 643 267

1/ Cifras preliminares

FUENTE: SUNAT. www.sunat.gob.pe

ELABORACION: BCRP. Sede Regional Piura. Departamento de Estudios Económicos

ANEXO 12

**PIURA: IMPORTACIONES POR USO O DESTINO ECONOMICO/
(US\$)**

RUBROS	2010					2011							
	AGO	SEP	OCT	NOV	DIC	ENE	FEB	MAR	ABR	MAY	JUN	JUL	AGO
I. BIENES DE CONSUMO	2 029 856	4 299 876	3 763 536	6 504 774	6 697 935	2 833 957	4 967 847	6 516 897	3 099 180	6 235 564	5 842 727	5 636 912	3 633 540
Bienes de consumo no duradero	1 631 677	3 413 753	2 987 423	5 669 764	5 097 150	1 900 762	4 385 666	5 191 817	1 990 600	5 362 144	4 965 191	4 623 516	2 799 955
Bienes de consumo duradero	398 180	886 123	776 114	835 010	1 600 785	933 195	582 181	1 325 081	1 108 580	873 420	877 536	1 013 396	833 585
II. MATERIAS PRIMAS Y PROD. INTERMEDIOS	66 786 181	63 757 428	46 978 750	75 526 309	66 078 718	104 162 757	39 996 150	78 830 809	71 396 374	95 270 295	81 185 812	82 764 432	74 774 317
Combustibles,lubricantes y prod. conexos	60 006 834	54 721 315	33 790 823	58 839 751	56 232 688	66 430 375	23 190 070	62 651 874	50 115 415	69 954 618	66 564 354	53 340 760	50 457 303
Materia prima para la agricultura	1 840 227	2 240 157	628 059	4 088 382	3 803 948	7 168 287	5 653 711	4 271 714	3 396 955	4 588 214	2 597 248	6 974 903	2 787 102
Materia prima para la industria	4 939 121	6 795 956	12 559 868	12 598 176	6 042 082	30 564 095	11 152 369	11 907 221	17 884 004	20 727 462	12 024 210	22 448 769	21 529 913
III. BIENES DE CAPITAL	14 874 729	13 122 671	15 343 270	15 100 291	26 532 528	5 634 357	8 794 167	14 297 395	28 380 281	15 586 963	14 835 178	17 879 213	13 747 455
Para la agricultura	11 185	0	143 786	162 790	8 760	119 807	121 468	69 605	320 756	2 974	116 945	662 176	99 680
Para la construcción	6 038 541	848 634	5 973 196	5 582 198	4 875 034	360 954	2 734 060	4 073 163	7 870 591	4 878 959	6 595 014	7 221 713	5 411 342
Para la industria	4 767 879	11 905 682	8 816 877	5 123 807	10 702 160	1 227 066	5 541 213	10 039 622	15 872 660	7 225 243	6 632 151	4 283 541	4 824 888
Equipo de Transporte	4 057 123	368 355	409 411	4 231 496	10 946 574	3 926 530	397 426	115 005	4 316 275	3 479 787	1 491 066	5 711 783	3 411 545
IV. OTROS BIENES	0	0	0	0	750	0	177	0	653	0	0	0	0
TOTAL	83 690 766	81 179 975	66 085 557	97 131 374	99 309 931	112 631 070	53 758 341	99 645 101	102 876 489	117 092 822	101 863 716	106 280 557	92 155 312

1/ Cifras preliminares

FUENTE: SUNAT. www.sunat.gob.pe

ELABORACION: BCRP. Sede Regional Piura. Departamento de Estudios Económicos

ANEXO 13

PIURA: INGRESOS CORRIENTES DEL GOBIERNO CENTRAL 1/
(Miles de nuevos soles)

	2010					2011							
	AGO	SEP	OCT	NOV	DIC	ENE	FEB	MAR	ABR	MAY	JUN	JUL	AGO
I. Ingresos Tributarios	122 221	111 359	92 513	102 982	122 213	147 329	118 921	159 644	114 439	162 910	138 874	119 172	141 485
1. Impuesto a la Renta	31 320	31 625	27 910	30 004	31 311	43 087	38 402	68 878	33 762	37 767	39 493	37 214	38 379
. Personas Naturales	6 040	5 433	5 649	5 397	6 200	8 420	5 287	11 620	6 693	6 430	6 856	7 718	7 597
. Personas Jurídicas	24 893	25 730	21 466	24 285	24 919	34 479	32 915	31 016	21 426	30 109	32 198	28 864	30 388
. Regularización	387	463	796	322	191	188	200	26 243	5 643	1 229	440	632	394
2. Impuesto a la Importación	2 575	1 156	695	952	920	349	465	485	637	916	1 472	999	649
3. Impuesto a la Prod. y Cons.	83 329	73 068	58 844	65 828	84 113	99 821	76 821	86 793	71 798	118 641	92 773	76 078	96 332
I.G.V.	78 157	71 623	50 791	58 704	82 212	89 710	75 538	85 931	70 838	117 387	87 798	75 795	93 800
. Operaciones Internas	25 802	32 155	30 472	31 384	30 606	35 115	42 995	38 244	33 851	44 857	41 151	35 309	31 929
. Operaciones Externas	52 355	39 468	20 319	27 320	51 606	54 595	32 544	47 687	36 988	72 530	46 647	40 486	61 871
I.S.C.	5 172	1 445	8 054	7 124	1 900	10 111	1 283	862	960	1 254	4 975	283	2 531
4. Otros	4 997	5 511	5 063	6 199	5 870	4 076	3 233	3 488	8 242	5 586	5 135	4 882	6 124
5. Devoluciones	0	0	0	0	0	0	0	0	0	0	0	0	0
II. Ingresos No Tributarios	1 552	592	67	95	43	84	86	84	53	212	125	47	157
TOTAL	123 773	111 951	92 580	103 077	122 256	147 413	119 006	159 728	114 493	163 122	138 999	119 219	141 642

1/ Variación en términos reales

FUENTE: Superintendencia Nacional de Administración Tributaria - SUNAT

ELABORACION: BCRP, Sede Regional Piura, Departamento de Estudios Económicos

ANEXO 14

PIURA: DEPÓSITOS Y OBLIGACIONES DEL SISTEMA FINANCIERO
(Saldos en miles de nuevos soles)

ENTIDADES FINANCIERAS	2010					2011							
	Agosto	Septiembre	Octubre	Noviembre	Diciembre	Enero	Febrero	Marzo	Abril	Mayo	Junio	Julio	Agosto
I. - SISTEMA BANCARIO	1289 544	1232 758	1113 193	1023 799	1045 170	1028 643	1054 989	1079 861	1084 154	1254 724	1191 790	1147 826	1152 962
A. BANCO DE LA NACIÓN													
B. EMPRESAS BANCARIAS	1289 544	1232 758	1113 193	1023 799	1045 170	1028 643	1054 989	1079 861	1084 154	1254 724	1191 790	1147 826	1152 962
Crédito	536,239	479,567	438,192	363,123	349,859	343,380	353,658	385,548	361,291	437,117	397,083	412,785	410,849
Interbank	165,550	156,440	173,303	173,814	173,046	166,481	181,115	161,952	171,204	170,572	165,761	177,318	166,865
Scotiabank *	195,379	201,472	157,279	145,210	160,568	137,472	148,940	149,673	163,335	184,496	177,734	151,216	170,848
B B V A Banco Continental	296,288	299,023	253,350	253,721	266,420	283,025	274,269	280,363	289,288	363,687	350,122	306,569	301,806
Comercio	11,440	10,941	11,207	10,640	17,175	16,527	16,836	17,028	16,501	16,691	11,455	11,648	11,575
Interamericano de Finanzas	25,799	25,270	20,559	17,211	16,518	19,989	19,886	20,265	18,373	19,321	20,143	22,335	22,037
BANCO RIPLEY PERU SA	0	0	0	0	0	0	0	0	0	23	14	14	13
Financiero	43,330	43,529	41,946	41,195	42,206	41,586	39,624	43,082	40,488	39,912	45,705	39,121	42,042
Mi Banco	7,608	8,308	7,804	8,082	7,690	7,874	7,816	8,346	8,650	8,705	8,140	8,096	8,810
HSBC BANK PERU	2,484	2,826	4,144	5,401	6,002	6,442	6,749	6,730	7,494	6,551	7,637	11,124	10,280
Azteca del Perú	3,417	3,274	3,232	3,147	3,309	3,210	3,294	3,358	3,436	3,595	3,913	3,993	3,987
Falabella Perú S.A.	2,009	2,109	2,177	2,254	2,376	2,658	2,803	3,517	4,093	4,054	4,085	3,607	3,848
II. INSTITUCIONES DE MICROFINANZAS	882 555	888 390	903 199	921 076	930 365	942 653	898 820	917 211	924 227	936 571	936 212	904 472	888 627
CAJAS MUNICIPALES	872,983	878,228	893,112	910,881	920,565	932,767	888,483	906,916	914,528	926,453	925,570	893,699	878,344
CMAC Sullana	235,390	231,636	240,816	247,791	262,886	279,272	229,604	239,849	245,520	245,011	248,795	231,339	218,981
Caja Piura	447,080	448,675	454,595	463,885	457,410	453,412	458,327	464,313	468,944	478,098	479,068	475,839	472,199
CMAC Paita	181,639	188,838	188,495	189,860	190,331	190,352	190,916	193,230	190,900	194,147	188,681	177,582	177,636
CMAC Trujillo	8,235	8,081	8,158	8,199	8,698	8,360	8,264	8,084	7,795	7,875	7,707	7,669	8,205
CMCP LIMA	639	998	1,049	1,146	1,239	1,370	1,372	1,440	1,370	1,322	1,318	1,271	1,324
CAJAS RURALES	4,237	4,772	4,573	4,607	4,324	4,562	4,776	4,967	4,512	4,536	5,227	5,224	4,734
CR Nuestra Gente (*)	4,237	4,772	4,573	4,607	4,324	4,562	4,776	4,967	4,512	4,536	5,227	5,224	4,734
EMPRESAS FINANCIERAS	5 335	5 390	5 514	5 588	5 477	5 324	5 562	5 327	5 186	5 582	5 415	5 549	5 549
Crediscotia	5,267	5,320	5,437	5,561	5,421	5,302	5,547	5,314	5,181	5,577	5,410	5,539	5,539
TFC S A	0	0	0	0	0	0	0	0	0	0	0	0	0
Edyficar	68	70	77	27	56	22	15	13	5	5	5	10	10
Efectiva	0	0	0	0	0	0	0	0	0	0	0	0	0
TOTAL	2172 099	2121 148	2016 392	1944 874	1975 535	1971 296	1953 809	1997 072	2008 380	2191 295	2128 002	2052 298	2041 589
En M/N	1,323,692	1,315,838	1,273,933	1,283,658	1,333,427	1,337,464	1,316,531	1,335,121	1,327,262	1,347,746	1,376,939	1,372,718	1,356,508
En M/E	848,407	805,310	742,459	661,216	642,108	633,832	637,278	661,951	681,119	843,549	751,063	679,581	685,080

FUENTE: SUPERINTENDENCIA DE BANCA Y SEGUROS

ELABORACIÓN: BCRP. Sede regional Piura. Departamento de Estudios Económicos

ANEXO 15

PIURA: CRÉDITO DEL SISTEMA FINANCIERO
(Saldos en miles de nuevos soles)

ENTIDADES FINANCIERAS	2010					2011							
	Agosto	Septiembre	Octubre	Noviembre	Diciembre	Enero	Febrero	Marzo	Abril	Mayo	Junio	Julio	Agosto
I. - SISTEMA BANCARIO	1960 986	2000 680	2052 745	2108 127	2161 614	2201 205	2258 012	2318 467	2336 684	2332 537	2398 496	2393 101	2478 634
A. BANCO DE LA NACIÓN													
B. EMPRESAS BANCARIAS	1960 986	2000 680	2052 745	2108 127	2161 614	2201 205	2258 012	2318 467	2336 684	2332 537	2398 496	2393 101	2478 634
Crédito	563 542	574 676	593 609	607 074	623 314	619 194	640 826	654 257	651 946	674 691	684 409	691 519	726 726
Interbank	276 388	277 731	283 653	288 319	287 298	310 585	311 932	315 847	314 763	317 189	314 896	308 351	320 569
Scotiabank *	171 977	175 431	178 042	181 223	180 637	193 104	205 525	208 145	209 762	199 432	206 894	223 659	229 694
B B V A Banco Continental	563 428	581 208	600 752	631 372	658 258	666 435	681 390	714 115	726 769	724 608	750 860	750 186	758 219
Comercio	36 191	38 879	40 382	42 315	46 027	44 989	46 308	49 442	50 988	32 400	53 931	48 933	52 426
Interamericano de Finanzas	24 215	22 671	21 691	21 028	20 063	19 684	19 649	19 207	19 247	19 452	19 763	19 134	18 845
BANCO RIPLEY PERU SA	1 027	1 234	1 537	1 605	1 839	2 031	2 271	2 451	2 542	2 706	2 797	2 776	2 765
Financiero	130 641	127 880	127 854	128 331	131 619	131 710	132 602	132 289	131 527	128 394	126 765	127 923	128 459
Mi Banco	100 357	101 952	102 796	103 734	102 380	99 651	99 312	99 858	100 220	100 426	98 365	95 940	95 375
HSBC BANK PERU	5 598	7 642	11 149	14 823	17 353	19 322	20 202	21 861	22 007	22 683	22 865	23 321	24 833
Azteca del Perú	21 198	20 270	20 116	20 406	21 409	21 437	22 024	22 322	22 359	23 346	23 629	24 085	24 489
Falabella Perú S.A.	66 423	71 108	71 166	67 897	71 418	73 063	75 971	78 673	84 555	87 210	93 321	77 273	96 234
II. INSTITUCIONES DE MICROFINANZAS	1142 568	1176 190	1215 862	1251 246	1270 999	1269 496	1288 945	1328 648	1349 683	1375 465	1374 344	1377 639	1393 604
CAJAS MUNICIPALES	816 369	839 508	869 604	893 927	898 827	890 304	899 222	926 876	940 229	949 034	939 534	936 903	951 098
CMAC Sullana	348 544	354 307	363 501	368 195	367 237	357 991	364 099	383 990	394 006	401 795	395 530	391 099	397 147
Caja Piura	287 671	300 463	320 252	339 072	344 891	348 987	352 301	359 342	366 662	371 390	372 817	373 714	381 420
CMAC Paita	123 658	127 832	127 572	128 258	128 761	126 137	124 985	126 082	121 880	117 723	112 613	112 226	111 341
CMAC Trujillo	54 406	54 697	55 785	55 305	54 525	53 576	54 103	53 454	53 396	53 653	53 726	54 698	55 688
CMCP LIMA	2 090	2 209	2 494	3 095	3 413	3 614	3 733	4 008	4 286	4 472	4 849	5 167	5 503
CAJAS RURALES	38 269	40 403	42 491	44 308	44 216	44 721	46 192	47 849	48 917	50 329	51 313	52 451	53 456
CR Nor Perú	38 269	40 403	42 491	44 308	44 216	44 721	46 192	47 849	48 917	50 329	51 313	52 451	53 456
EDPYMES	48 213	51 567	54 428	56 824	58 545	58 935	59 642	60 964	62 362	65 019	68 036	70 400	71 165
Raíz	44 693	47 864	50 538	52 559	54 244	54 534	55 123	56 335	57 644	60 047	63 069	65 311	65 960
Efectiva	0	0	0	0	0	0	0	0	0	0	0	0	0
Alternativa	3 520	3 704	3 890	4 264	4 301	4 401	4 520	4 629	4 719	4 973	4 968	5 089	5 205
EMPRESAS FINANCIERAS	239 716	244 711	249 339	256 187	269 411	275 537	283 889	292 960	298 175	311 083	315 460	317 885	317 885
Crediscotia	112 401	114 799	116 897	121 841	130 390	134 674	139 567	145 773	153 183	159 718	163 485	166 872	166 872
TFC S A	6 657	7 016	7 316	7 675	8 609	9 448	10 307	10 575	6 588	10 588	10 364	10 364	10 364
Edyficar*	108 974	111 211	113 524	114 969	117 741	118 752	121 203	123 488	124 835	126 164	126 381	124 783	124 783
Efectiva	11 684	11 685	11 602	11 704	12 671	12 663	12 812	13 124	13 569	14 612	15 230	15 866	15 866
TOTAL	3103 554	3176 870	3268 608	3359 373	3432 613	3470 701	3546 957	3647 115	3686 367	3708 002	3772 840	3770 741	3872 239
En M/N	2395 124	2447 055	2509 544	2560 686	2623 505	2674 180	2720 900	2786 960	2836 531	2869 203	2916 519	2911 570	2970 645
En M/E	708 430	729 815	759 064	798 687	809 107	796 521	826 056	860 155	849 837	838 799	856 321	859 170	901 594

FUENTE: SUPERINTENDENCIA DE BANCA Y SEGUROS

ELABORACIÓN: BCRP. Sede regional Piura. Departamento de Estudios Económicos

ANEXO 16

**PIURA: CARTERA PESADA EN EL SISTEMA FINANCIERO
(En porcentajes)**

ENTIDADES FINANCIERAS	2010					2011							
	AGO	SEP	OCT	NOV	DIC	ENE	FEB	MAR	ABR	MAY	JUN	JUL	AGO
AGROBANCO***	5.80	6.00	7.00	8.00	4.20	6.00	6.40	9.30	9.10	10.90	10.00	10.30	10.32
BANCO DE LA NACIÓN****	0.70	0.70	0.70	0.70	0.70	0.80	0.80	0.80	0.80	0.90	0.90	0.90	0.91
A. BANCA MULTIPLE	3.00	2.70	2.70	2.60	2.10	2.20	2.10	2.30	2.30	2.40	2.50	2.50	2.54
B. INSTITUCIONES DE MICROFINANZAS													
. CAJAS MUNICIPALES	7.30	6.80	6.80	6.70	6.60	6.70	6.60	6.00	6.30	6.50	6.20	6.30	6.32
. CAJAS RURALES	5.50	5.90	6.00	6.30	5.50	5.70	5.60	5.60	5.90	6.20	6.30	5.90	5.90
. EDPYMES	4.40	4.70	4.60	4.90	5.30	6.00	5.70	5.80	6.00	5.80	5.60	5.50	5.54
. EMPRESAS FINANCIERAS	4.60	4.50	4.60	4.40	4.50	4.40	4.20	4.40	4.50	4.60	4.50	4.70	4.74
TOTAL	4.20	4.00	4.00	3.90	3.50	3.60	3.50	3.50	3.60	3.70	3.70	3.80	3.80

*** Agrobanco no considera los créditos a las demás empresas del Sistema Financiero

**** Sólo considera los créditos de consumo

FUENTE: SBS - Instituciones Financieras

ELABORACION: BCRP. Sede Regional Piura. Departamento de Estudios Económicos

Ficha Técnica

Metodología del Cálculo del Indicador de Actividad Económica Regional

Cálculo del Indicador Regional

El Indicador de Actividad Económica Regional es un indicador parcial de corto plazo, que busca medir el desenvolvimiento de la economía departamental, a partir de la evolución de la actividad de los principales sectores. Los sectores considerados representan el 58,5 por ciento del Valor Agregado Bruto del departamento, publicado por el INEI.

El indicador se obtiene mediante la agregación ponderada de los índices sectoriales, utilizando como factor de ponderación la estructura porcentual anual del VAB del año 2007, calculado por el INEI.

$$IMA E = \sum_{i=1}^n I_{\text{sector } i(t)} * w_i$$

I_i = Índice del sector i en el período (mes) t

n = Número de sectores que componen el índice

w_i = Peso relativo ponderado del sector i en base a su contribución al PBI departamental 2007.

Lo sectores que incluye el indicador son: agropecuario, pesca, hidrocarburos, manufactura, electricidad y agua, construcción, servicios gubernamentales y servicios financieros. En algunos casos, el valor de producción es virtualmente total (agricultura, pesca, hidrocarburos, electricidad y agua) y en otros (manufactura) parcial y aproximado a través de una muestra representativa.

Fuentes de información sectoriales:

- Para los sectores agropecuario, pesca, hidrocarburos, los respectivos ministerios sectoriales y Petroperú. No obstante, la información de pesca para

consumo en estado fresco sólo se publica en forma agregada a nivel nacional, lo cual se toma como una primera referencia para estimar el dato departamental a partir de información parcial de la Dirección Regional de Pesquería y de sus oficinas zonales en Talara y Sechura, dado que estas últimas concentran los mayores volúmenes de extracción de especies para consumo en fresco.

- Para el sector manufactura, son cinco las fuentes: el Ministerio de la Producción (Oficina General de Tecnología de la Información y Estadística), que elabora estadísticas de producción industrial de productos pesqueros (harina, aceite, conservas, etc.); la Dirección Regional de Agricultura, que elabora estadísticas de producción agroindustrial (arroz pilado); Petroperú, que publica información sobre la refinación de petróleo según refinerías; SUNAT, que proporciona el dato de volúmenes exportados de jugos de maracuyá y derivados del limón que se utiliza para aproximar la producción de estos bienes; y encuestas directas aplicadas a empresas representativas de las principales ramas industriales. En el caso de la producción de aceites comestibles, oleína e hilados de algodón se recurre a la totalidad de firmas dedicadas a estos rubros. La información sobre molienda de arroz procede de la Oficina de Información Agraria local, la cual recibe regularmente reportes de 21 molinos del departamento.
- Para el sector electricidad y agua, las fuentes son: el Organismo Supervisor de la Inversión en Energía y Minería (Osinergmin) y la empresa de agua potable EPS Grau, respectivamente.
- Para el sector construcción, la fuente es la empresa Cementos Pacasmayo S.A.A..
- Para los sectores servicios gubernamentales y servicios financieros, las fuentes son el Ministerio de Economía

y Finanzas (Sistema Integrado de Administración Financiera del Sector Público SIAF-SP) y la Superintendencia

de Banca, Seguros y AFP, respectivamente.

Metodología sectorial

- El índice de los sectores agropecuario, pesca, hidrocarburos, manufactura, electricidad y agua, se calcula en base al Valor Bruto de Producción, de la siguiente manera:

$$Indice\ sector_i = \left[\frac{VBP_{it}}{VBP_i\ prom.\ 2007} \right] \times 100$$

en donde:

i = Sector analizado

VBP_{it} = Valor Bruto de la Producción del sector i del mes t a precios de 1994.

$VBP_i\ prom\ 2007$ = Valor Bruto de Producción promedio 2007 del sector i a precios de 1994.

- El valor bruto de producción (VBP) de los sectores agropecuario, pesca, hidrocarburos, electricidad y agua, se obtiene de la aplicación de los precios del año base (1994), a los volúmenes de producción de los sectores respectivos. Los precios del año base son los utilizados por la Dirección Nacional de Cuentas Nacionales del INEI.
- El VBP del sector construcción se estima de manera indirecta y se utiliza como información básica los despachos de cemento. En consecuencia, queda por fuera el dato de movimiento del sector atribuible a obra pública en infraestructura vial, que utiliza intensivamente asfalto y otros insumos.

- El VBP del sector servicios gubernamentales se calcula a partir del gasto en *Remuneraciones* y compra de *Bienes y Servicios* del Gobierno Regional, que se deflactan a precios del año 1994, utilizando el IPC de Lima Metropolitana. La fuente es el Ministerio de Economía y Finanzas
- El VBP del sector Servicios Financieros se calcula a partir de la sumatoria de los saldos de intermediación (créditos directos y depósitos) de las instituciones financieras que operan en el departamento, deflactados a precios de 1994, utilizando el IPC.

Estructura del Indicador de Actividad Económica Regional

Sectores	Ponderación (%) /1
Agropecuario	9.1%
Pesca	5.0%
Hidrocarburos	5.2%
Manufactura	21.5%
Construcción	8.2%
Electricidad y agua	1.6%
Servicios gubernamentales	6.1%
Servicios financieros /2	1.8%
Total	58.5%

/1 Peso relativo en la estructura del VAB departamental calculado por el INEI para el año 2007

/2 Corresponde al peso del sector financiero en el VAB nacional

