



BANCO CENTRAL DE RESERVA DEL PERÚ

SUCURSAL DE PIURA

**SÍNTESIS ECONÓMICA DE PIURA
MAYO 2011¹**

DEPARTAMENTO ESTUDIOS ECONÓMICOS

¹ En la preparación de este documento intervinieron Mario Alvarado Tabacchi, Rosario Alama Salazar, Bersabeth Palacios Padrón y Kiel Arroyo Labán.

CONTENIDO

RESEÑA INTRODUCTORIA.....	2
I. ACTIVIDAD PRODUCTIVA Y EMPLEO.....	3
1.1. Producción.....	3
1.1.1 Producción Agropecuaria.....	3
1.1.2. Producción Pesquera.....	8
1.1.3. Producción Minera e Hidrocarburos.....	9
1.1.4. Producción Manufacturera.....	10
1.1.5. Construcción.....	12
1.1.6. Electricidad y Agua.....	12
1.1.7. Comercio: Encuestas de Ventas.....	13
II. TIPO DE CAMBIO.....	14
2.1. Tipo de cambio.....	14
III. SECTOR EXTERNO.....	15
3. 1. Exportaciones.....	15
3. 2. Importaciones.....	20
IV. FINANZAS PÚBLICAS.....	22
4.1. Gobierno Central.....	22
4.2. Gobierno Regional.....	22
4.3. Gobierno Local.....	24
V. MONEDA Y CRÉDITO.....	25
5.1. Depósitos del Sistema Financiero.....	25
5.2. Crédito del Sistema Financiero.....	26
5.3. Crédito a la Pequeña y Microempresa.....	28
VI. INFORMACIÓN ESTADÍSTICA.....	29
Anexo 1: Producción Agropecuaria.....	30
Anexo 2: Producción Pesquera.....	31
Anexo 3: Producción de hidrocarburos.....	32
Anexo 4: Producción Manufacturera (Índice 1994 = 100).....	33
Anexo 5: Producción Manufacturera (Variaciones Porcentuales).....	34
Anexo 6: Empleo Formal Urbano en Empresas de 10 y más Trabajadores en la ciudad de Piura, por Sector Económico.....	35
Anexo 7: Tipo de Cambio en el Mercado Paralelo en la ciudad de Piura.....	36
Anexo 8: Exportaciones FOB por Grupo de Producto.....	37
Anexo 9: Exportaciones de Productos Tradicionales.....	38
Anexo 10: Exportaciones de Productos No Tradicionales.....	39
Anexo 11: Exportaciones por Bloque Económico y países.....	40
Anexo 12: Importaciones por uso o destino económico.....	41
Anexo 13: Ingresos Corrientes del Gobierno Central.....	42
Anexo 14: Depósitos y Obligaciones del Sistema Financiero.....	43
Anexo 15: Crédito del Sistema Financiero.....	44
Anexo 16: Cartera Pesada en el Sistema Financiero.....	45
Ficha Técnica.....	46

RESEÑA INTRODUCTORIA

En el período enero-mayo, el **Indicador de Actividad Económica Regional** decreció en 0,7 por ciento respecto a similar período del año anterior. Esto obedeció a comportamientos negativos de los sectores agropecuario (-7,2 por ciento), hidrocarburos (-2,2 por ciento), manufactura (-4,9 por ciento) y servicios gubernamentales (-0,4 por ciento). En contraste, crecieron los sectores de pesca (5,2 por ciento), construcción (6,4 por ciento), electricidad y agua (3,5 por ciento) y servicios financieros (16,1 por ciento).

Del total de **empresas comerciales** encuestadas, el 48,0 por ciento incrementó sus ventas respecto a mayo del año pasado, mientras que un 37,0 por ciento experimentó una disminución y otro 15,0 por ciento no mostró variación alguna.

Al finalizar el mes, el **tipo de cambio** venta en el mercado informal de la ciudad de Piura disminuyó en 2,8 por ciento respecto a similar período del año anterior. En esta fecha, se cotizó en S/. 2,76 la compra y S/.2,77 la venta.

En mayo, las **exportaciones** del departamento de Piura fueron de US\$190,6 millones, superando en 65,8 por ciento a las de igual mes del año pasado, por la mayor oferta de productos tradicionales (67,9 por ciento) y no tradicionales (63,0 por ciento).

En el plano fiscal, los **ingresos recaudados por el Gobierno Central** bordearon los S/.163,1 millones, lo que implicó un incremento real del 64,6 por ciento con relación a análogo período del año anterior. Este desempeño radicó en una mayor captación del impuesto general a las ventas por operaciones externas (246,1 por ciento de incremento) y de impuestos a los ingresos (21,5 por ciento). De otro lado, el **gasto del gobierno regional** mostró una caída del 13,4 por ciento.

Referente al **sistema financiero**, los **depósitos** y las **colocaciones** aumentaron en 13,4 y 22,1 por ciento, respectivamente, en comparación con similar período de 2010. En cuanto a la **mora**, ésta fue del 3,6 por ciento.

I. ACTIVIDAD PRODUCTIVA Y EMPLEO

1.1. Producción

En el período enero-mayo, el **Indicador de Actividad Económica Regional** decreció en 0,7 por ciento respecto a similar período del año anterior¹. Esto obedeció a comportamientos negativos de los sectores agropecuario (-7,2 por ciento), hidrocarburos (-2,2 por ciento),

manufactura (-4,9 por ciento) y servicios gubernamentales (-0,4 por ciento). En contraste, crecieron los sectores de pesca (5,2 por ciento), construcción (6,4 por ciento), electricidad y agua (3,5 por ciento) y servicios financieros (16,1 por ciento).

CUADRO Nº 1
INDICADOR DE ACTIVIDAD ECONÓMICA REGIONAL 1/ 2/
(Variación porcentual respecto a similar período del año anterior)

Sectores	Ponderación 3/	2011	
		Enero-Mayo	
Agropecuario	9.1	- 7.2	
Agrícola	6.2	- 9.7	
Pecuario	2.9	8.5	
Pesca	5.0	5.2	
Hidrocarburos	5.2	- 2.2	
Manufactura	21.5	- 4.9	
Primaria	17.6	- 6.4	
No primaria	3.9	2.2	
Construcción	8.2	6.4	
Electricidad y agua	1.6	3.5	
Servicios gubernamentales	6.1	- 0.4	
Servicios financieros	1.8	16.1	
TOTAL	58.5	- 0.7	

1/ Es un indicador parcial de la actividad económica de la región que alcanza una cobertura de 58,5 por ciento del valor agregado bruto de la producción regional según cifras del INEI

2/ Cuadro actualizado con información al 18 de junio de 2011.

3/ Corresponde a la estructura productiva de la región para el año 2007 según cifras del INEI. En el caso de los servicios financieros se considera como ponderación el promedio nacional para dicho año (1,8 por ciento).

Fuente: Ministerio de Agricultura, Ministerio de la Producción, Petroperu, empresas industriales, Cementos Pacasmayo, EPS Grau, SUNAT, MEF-SIAF, SBS.

Elaboración: BCRP, Sucursal Piura

1.1.1. Producción Agropecuaria

En mayo, la **actividad agropecuaria** decreció 45,5 por ciento respecto de similar mes del año pasado, ante la caída del subsector agrícola (-55,5 por ciento). De

este modo, el crecimiento sectorial en los cinco primeros meses del año se contrajo en 7,2 por ciento.

CUADRO Nº 2
VALOR BRUTO DE LA PRODUCCIÓN AGROPECUARIO
(Variación real 1/)

	MAYO		ENE - MAY	
	2010	2011	2010	2011
Subsector Agrícola	34.9	-55.5	53.7	-9.7
Subsector Pecuario	4.4	12.8	5.2	8.5
Sector Agropecuario	29.4	-45.5	44.5	-7.2

1/ Respecto al mismo mes o período del año anterior

FUENTE: Dirección Regional de Agricultura de Piura

ELABORACIÓN: BCRP, Sede Piura - Dpto. de Est. Económicos

1 A fin de interpretar adecuadamente el crecimiento del Indicador de Actividad Económica Regional, éste debe entenderse, en sentido estricto, como el aporte al crecimiento global de los sectores (principalmente primarios y secundarios) incluidos en el indicador. Vale decir, en conjunto, estos sectores decrecieron en 1,2 por ciento, pero como su peso relativo en el PBI es de 58,5 por ciento, su aporte al crecimiento regional es de -0,7 por ciento (-1,2% x 0.585).

CUADRO Nº 3
PRODUCCIÓN DE PRINCIPALES PRODUCTOS AGRÍCOLAS 1/
(en TM)

CULTIVO	MAYO			ENERO - MAYO		
	2010	2011	Var. %	2010	2011	Var. %
Algodón	0	0	n.d.	0	0	n.d.
Arroz	62 679	8 879	- 85.8	120 403	73 259	-39.2
Arveja G/S	6	83	1 283.3	66	99	50.0
Café	372	515	38.4	372	515	38.4
Camote	96	649	576.0	6 475	8 181	26.3
Cebolla	722	0	- 100.0	5 722	3 401	-40.6
Frijol Caupí	11 230	439	- 96.1	12 692	787	-93.8
Frijol G/S	183	111	- 39.3	193	130	-32.6
Limón	14 774	11 120	- 24.7	72 422	57 591	-20.5
Maíz Amarillo Duro	3 627	4 348	19.9	19 785	21 651	9.4
Maíz Amiláceo	475	156	- 67.2	490	180	-63.3
Mango	0	0	n.d.	215 072	224 428	4.4
Papa	2 449	1 296	- 47.1	7 669	6 588	-14.1
Plátano	21 990	21 623	- 1.7	109 009	107 037	-1.8
Trigo	0	0	n.d.	0	0	n.d.
Vid	0	0	n.d.	1 808	130	-92.8
Yuca	358	1 007	181.3	2 888	3 042	5.3

1/ Cifras preliminares

FUENTE: Dirección Regional de Agricultura de Piura

ELABORACIÓN: BCRP, Sede Piura - Dpto. de Estudios Económicos

El desempeño negativo del subsector agrícola obedeció básicamente a la menor producción de arroz (-85,8 por ciento), limón (-24,7 por ciento) y plátano (-1,7 por ciento). El caso del arroz se explica por el retraso de la actual campaña arrocera habida cuenta de que el déficit hídrico se

prolongó hasta marzo de este año, lo que incluso motivó una disminución en la instalación de este cereal. De otro lado, en lo relativo al limón, este cítrico viene siendo afectado por deficiencias en la floración debido a factores climáticos adversos.

Gráfico Nº 1
Producción de Limón (miles TM)

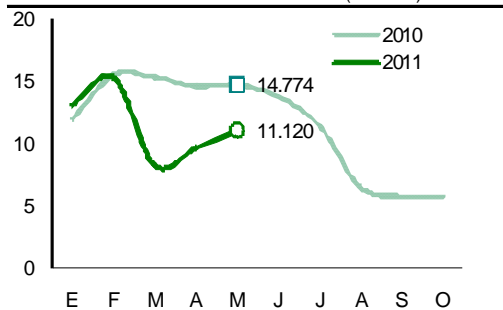

Fuente: OIA Piura Elaboración: BCRP Piura - Est. Económicos

Gráfico Nº 2
Producción de Plátano (miles TM)

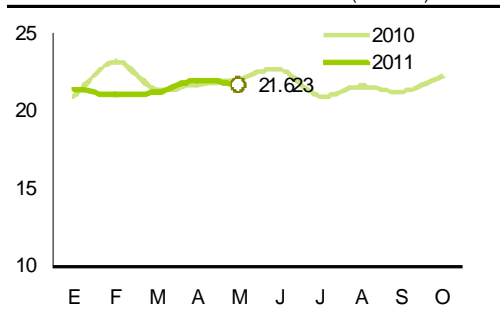

Fuente: OIA Piura Elaboración: BCRP Piura - Est. Económicos

**GRÁFICO N° 3
PARTICIPACIÓN EN EL VBP AGRÍCOLA
(ENERO - MAYO 2011)**

ELABORACIÓN: BCRP Sede Regional Piura. Dpto de Estudios Económicos

Los **precios en chacra** mostraron comportamientos predominantemente al alza con relación a los niveles registrados en mayo del 2010. Los repuntes más

significativos se observaron en el arroz (58,6 por ciento) y limón (51,6 por ciento), merced a sus restricciones de oferta.

**CUADRO N° 4
PRECIOS EN CHACRA
(Nuevos soles por Kg.)**

Cultivos	MAYO		Var. %
	2010	2011	
Algodón	s.c.	s.c.	n.d.
Arroz	0.70	1.11	58.6
Café	5.90	6.95	17.8
Camote	0.35	0.47	34.3
Frijol Caupí	1.81	2.45	35.4
Frijol G/S	1.85	2.26	22.2
Limón	0.31	0.47	51.6
Maíz Amarillo	0.81	1.11	37.0
Mango	s.c.	s.c.	n.d.
Maracuyá	0.85	0.57	-32.9
Papa	0.54	0.60	11.1
Papaya	0.82	1.10	34.1
Plátano	0.38	0.43	13.2
Trigo	s.c.	s.c.	n.d.
Yuca	0.88	0.97	10.2

FUENTE: Dirección Regional de Agricultura de Piura
ELABORACIÓN: BCRP, Sede Regional Piura - Dpto. Est. Econ.

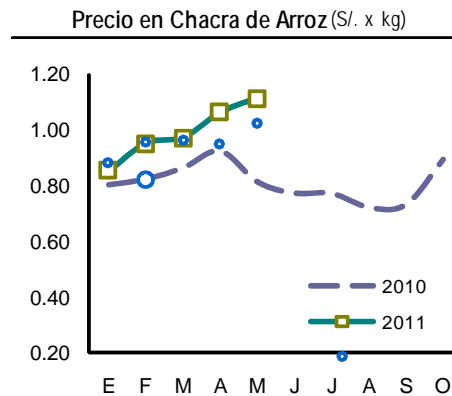

Fuente: OIA - Piura Elab.: BCRP - Sede Regional Piura

**CUADRO N° 5
CAUDAL DE RÍOS Y AGUA EN RESERVIOS**

	MAYO		Var. %
	2010	2011	
Río Chira ^{1/}	140.0	101.1	-27.8
Río Macará ^{1/}	56.7	35.0	-38.3
Reservorio de Poechos ^{2/}	502.2	504.4	0.4
Reservorio de San Lorenzo ^{2/}	197.6	178.9	-9.5

1/ Caudal promedio del mes (m³ / seg.)

2/ Volumen disponible promedio del mes (millones de m³)

FUENTE: Dirección Regional de Agricultura de Piura.

ELABORACIÓN: BCRP Sede Regional Piura. Dpto Est. Económicos

En este mes, se consolidó la recuperación de la disponibilidad de agua en reservorios, hasta el punto de que Poechos alcanzó su cota máxima, en tanto que San Lorenzo bordeó el 68,8 por ciento de su capacidad límite, con perspectivas de seguir ampliando su reserva en virtud a los aportes

hídricos que viene recibiendo.

En dicho contexto, las siembras del mes se expandieron en 37,5 por ciento a raíz de la mayor instalación de maíz amarillo duro (53,5 por ciento) y frijol caupí (454,9 por ciento), principalmente.

**CUADRO N° 6
SUPERFICIE SEMBRADA 1/
(Has)**

CULTIVO	MAYO		CAMPAÑA AGRÍCOLA 2/	
	2010	2011	2009-2010	2011-2011
CULTIVOS TRANSITORIOS	1 968	2 706	129 802	124 423
Algodón	0	0	2 461	5 959
Arroz	0	0	54 878	47 967
Frijol Caupí	71	394	9 444	4 965
Frijol G/S	462	537	4 369	5 241
Maíz Amarillo Duro	417	640	16 254	16 953
Maíz Amiláceo	0	0	17 169	18 852
Papa	260	308	1 340	1 653
Trigo	2	20	11 997	9 856
Yuca	157	193	1 159	1 174
Otros	599	614	10 731	11 803
CULTIVOS PERMANENTES	60	0	1 242	1 048
Café	0	0	0	0
Limón	0	0	61	23
Mango	50	0	1 112	24
Plátano	10	0	69	1 001
Vid	0	0	83	0
Total	2 028	2 706	131 044	125 471

1/ Cifras preliminares

FUENTE: Dirección Regional de Agricultura de Piura

ELAB.: BCRP, Sede Regional Piura - Dpto. de Estudios Económicos

En este mes, el subsector pecuario mostró una expansión del 12,8 por ciento respecto de análogo período del año anterior. Con excepción de huevos, el resto de productos de este subsector mostró un crecimiento. En

particular, la producción de carne de vacunos se incrementó en 10,5 por ciento; la de aves, en 25,4 por ciento y la de porcinos, en 34,8 por ciento.

**CUADRO N° 7
PRODUCCIÓN PECUARIA
(en TM)**

ESPECIES	MAYO			ENERO - MAYO		
	2010	2011	Var %	2010	2011	Var %
Carne de Ave	1 238	1 552	25.4	5 847	6 836	16.9
Carne de Ovino	61	63	2.4	291	310	6.8
Carne de Porcino	458	618	34.8	2 102	2 545	21.1
Carne de Vacuno	731	808	10.5	3 543	3 571	0.8
Carne de Caprino	181	182	0.4	816	793	-2.8
Huevos	458	413	-9.7	1 677	1 471	-12.3
Leche	3 988	5 468	37.1	16 668	21 111	25.2

FUENTE: Dirección Regional de Agricultura de Piura
ELABORACIÓN: BCRP Sede Piura. Dpto de Est. Económicos

ESPECIES
Carne de ave

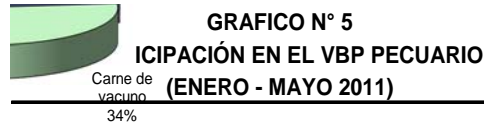

ELABORACIÓN: BCRP Sede Piura. Dpto de Est. Económicos

**Gráfico N° 6
Precio en Granja: Carne de Ave (S/. x kg)**

**Gráfico N° 7
Precio en Granja: Carne de Vacuno (S/. x kg)**

)
|
.

Fuente: DIA - Región Piura

Elab.: Est. Econ. BCRP

Fuente: DIA - Región Piura

Elab.: Est. Econ. BCRP

1.1.2. Producción Pesquera

En mayo, la **producción pesquera** decreció en 12,9 por ciento respecto de igual mes del año anterior; básicamente, por el menor desembarque para congelado (-35,1 por ciento) y enlatado (-4,2 por ciento), que no pudo ser compensado por el incremento en la extracción para harina (273,8 por ciento). La pota estuvo relativamente escasa debido a condiciones oceanográficas adversas (calentamiento de aguas marinas por la

presencia de ondas Kelvin). Por otra parte, el desembarque de anchoveta para elaboración de harina corresponde a la primera temporada de pesca del año, que se inició el 01 de abril y terminará el 31 de julio de 2011. Cabe señalar que el año pasado la primera temporada de pesca se inició recién el 13 de mayo. En los cinco primeros meses del año, el sector creció en 5,2 por ciento.

**CUADRO N° 8
PRODUCCIÓN PESQUERA
(T.M.B)**

DESTINO	MAYO			ENERO - MAYO		
	2010	2011	Var % 1/	2010	2011	Var % 1/
Para Consumo Humano Directo			-20.7			0.9
Congelado	53 882	34 959	- 35.1	203 410	172 578	- 15.2
Enlatado	2 926	2 804	- 4.2	7 733	22 659	193.0
Fresco	14 263	17 000	19.2	64 793	87 539	35.1
Curado	100	260	160.0	997	1 300	30.4
Para Consumo Humano Indirecto			273.8			473.7
Harina	29 272	109 422	273.8	38 925	223 295	473.7
TOTAL			-12.9			5.2

1/ Variación en términos reales, a precios de 1994

FUENTE : Ministerio de la Producción. Dirección Regional de Pesquería - Región Piura

ELABORACIÓN : BCRP, Sede Regional Piura. Departamento de Estudios Económicos.

1.1.3 Hidrocarburos

En mayo, la producción de hidrocarburos creció 2,7 por ciento en comparación con análogo mes del 2010; esto obedeció a la mayor extracción de gas natural (38,9 por ciento de incremento), que compensó la leve

caída en la producción de petróleo crudo (-0,2 por ciento). No obstante, en el período enero-mayo, el sector se contrajo en 2,2 por ciento.

**CUADRO N° 9
PRODUCCIÓN DE HIDROCARBUROS**

	Mayo			Enero - Mayo		
	2010	2011	Var.%	2010	2011	Var.%
GAS NATURAL(miles de p3)	754 515	1 047 985	38.9	4 202 206	4 857 665	15.6
GMP	139 497	129 992	-6.8	615 901	685 545	11.3
Olympic	24 189	42 054	73.9	63 936	229 527	259.0
Petrobras	286 777	439 502	53.3	1 763 239	1 902 740	7.9
Savia (ex Petrotech)	239 245	359 528	50.3	1 455 377	1 662 506	14.2
Sapet	64 807	76 909	18.7	303 753	377 347	24.2
PETROLEO CRUDO (barriles)	1 122 144	1 119 650	-0.2	5 852 987	5 636 770	- 3.7
Petrobras	410 301	411 719	0.3	1 945 096	1 984 371	2.0
P. Monterrico	20 156	15 871	-21.3	85 735	84 326	- 1.6
Interoil (ex Río Bravo)	105 158	112 971	7.4	595 576	672 404	12.9
Unipetro	7 577	7 099	-6.3	37 377	34 808	- 6.9
Sapet	97 085	86 736	-10.7	530 542	423 825	- 20.1
Olympic	113 076	136 894	21.1	635 929	607 191	- 4.5
GMP	32 247	37 774	17.1	159 757	193 483	21.1
Savia (ex Petrotech)	336 544	310 586	-7.7	1 862 975	1 636 362	- 12.2
TOTAL 1/			2.7			- 2.2

1/ Variación porcentual en terminos reales a precios de 1994

FUENTE: PERUPETRO

ELABORACIÓN: BCRP Sede Regional Piura. Departamento de Estudios Económicos

1.1.4. Producción Manufacturera

En el mes bajo análisis, la actividad industrial decreció 15,5 por ciento debido a significativas caídas de la manufactura primaria (-14,6 por ciento) y no primaria

(-21,5 por ciento). En lo que va del año, el sector se contrajo en 4,9 puntos porcentuales.

CUADRO Nº 10
VALOR BRUTO DE PRODUCCIÓN DEL SECTOR MANUFACTURERA
(Variación real 1/)

	MAYO		ENERO - MAYO	
	2010	2011	2010	2011
Manufactura Primaria	17.1	-14.6	12.2	-6.4
Manufactura no Primaria	5.0	-21.5	2.6	2.2
Total Sector	15.3	-15.5	10.4	-4.9

1/ Respecto al mismo mes o período del año anterior

FUENTE: Empresas industriales, PRODUCE y PETROPERÚ

ELABORACION: BCRP, Sede Regional Piura - Dpto. de Estudios Económicos

El desempeño desfavorable del procesamiento primario de recursos obedeció a que la producción de pescado congelado se contrajo en 33,5 por ciento, debido a la escasa dotación de pota; no obstante que el resto de derivados pesqueros tuvo comportamientos positivos. Asimismo, creció la producción de

derivados del petróleo; en especial, de diesel (35,3 por ciento) y gasolinas (9,0 por ciento). En este último caso, cabe señalar que se contó con mayor disponibilidad de crudo proveniente del exterior para la obtención de gasolinas de bajo octanaje por parte de Petroperú.

CUADRO Nº 11
PRODUCCIÓN MANUFACTURERA PRIMARIA
(Índice de volumen físico: 1998 = 100)

CIUU - Rama de Actividad	MAYO			ENERO - MAYO		
	2010	2011	Var. %	2010	2011	Var. %
Productos pesqueros						
Aceite de Pescado	77.0	197.7	156.8	16.3	70.3	332.2
Conservas de Pescado	132.7	187.4	41.3	75.5	204.7	171.1
Harina de Pescado	33.7	124.8	270.7	9.0	52.2	479.3
Pescado Congelado	960.6	638.6	-33.5	748.8	629.0	-16.0
Derivados de Petróleo						
Diesel y Fuel Oil	147.1	199.1	35.3	195.1	195.2	0.1
Gasolinas	123.7	134.8	9.0	131.6	113.3	-13.9
GLP	156.8	185.9	18.5	172.2	165.3	-4.0
Kerosene y Turbo	70.6	64.3	-9.0	51.4	66.1	28.6
Total	289.3	247.2	-14.6	247.8	232.0	-6.4

1/ Cifras preliminares

FUENTE: PRODUCE y PETROPERÚ

ELABORACIÓN: BCRP, Sede Regional Piura - Dpto. de Estudios Económicos

El comportamiento negativo de la manufactura no primaria radicó en disminuciones en la producción de aceites comestibles (-30,7 por ciento), jugos de frutas (-12,4 por ciento), harina de trigo (-3,6 por ciento) y oleína (-69,1 por ciento).

La industria local de aceites comestibles sigue enfrentando costos relativamente altos de la materia prima (soya), sin que pueda trasladarlos plenamente a sus clientes, en tanto podría perder participación de mercado. De otro lado, la

industria de oleína continúa expuesta al comportamiento errático de la demanda externa y a restricciones para obtener aceite crudo de pescado de la calidad requerida.

En contraste, la rama de hilados de algodón, aún cuando empieza a enfrentar un debilitamiento de la demanda interna y externa, sigue operando a plena capacidad, a la espera de que se superen las restricciones de mercado; inclusive, estas últimas no permiten el traspaso de mayores costos de la materia prima a sus clientes

CUADRO N° 12
PRODUCCIÓN MANUFACTURERA NO PRIMARIA
(Índice de volumen físico: 1998 = 100)

CIUU - Rama de Actividad	MAYO			ENERO - MAYO		
	2010	2011	Var. %	2010	2011	Var. %
Alimentos y Bebidas						
Aceites Comestibles	133.3	92.4	-30.7	100.4	99.5	-0.9
Arroz Pilado	175.5	206.9	17.9	316.2	457.4	44.6
Jugos de Fruta	103.9	91.0	-12.4	54.5	39.4	-27.7
Harina de Trigo	150.8	145.4	-3.6	117.9	116.4	-1.3
Textiles						
Hilados de algodón	142.1	160.4	12.9	139.2	152.7	9.7
Insumos químicos						
Aceite Esencial de Limón	0.0	382.1	n.d.	383.2	268.0	-30.1
Cáscara Desh. de Limón	354.2	423.3	19.5	505.5	352.6	-30.2
Oleína	281.9	87.2	-69.1	290.4	182.4	-37.2
Total	174.9	137.2	-21.5	189.6	193.8	2.2

1/ Cifras preliminares

FUENTE: Empresas Industriales

ELABORACION: BCRP, Sede Regional Piura - Dpto. de Estudios Económicos

Gráfico N° 8
Precio FOB Cáscara Desh. de Limón (US\$ x kg.)

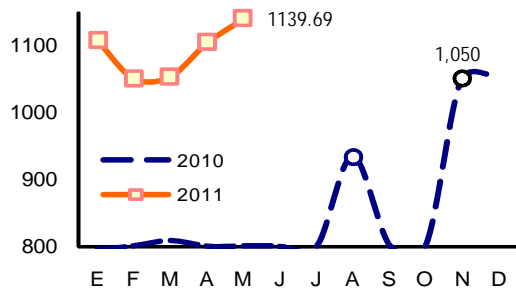

Fuente: ADUANAS Elaboración: BCRP - Sede Regional Piura

Gráfico N° 9
Hilados de algodón de título < 83,3 decitex (US\$ >

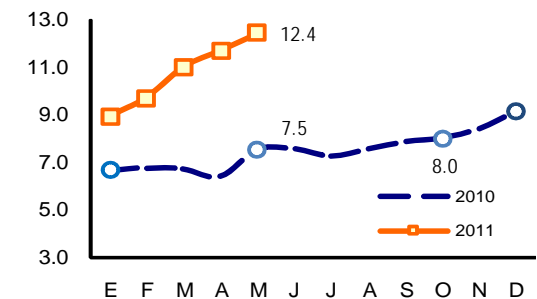

Fuente: ADUANAS Elaboración: BCRP - Sede Regional Piura

1.1.5 Construcción

En mayo, el **sector de la construcción**, medido a través del despacho de cemento, creció 22,9 por ciento en relación con igual

mes del año anterior. De esta manera, en el lapso enero-mayo, el crecimiento sectorial fue de 6,4 por ciento.

**CUADRO N° 13
PRINCIPALES INDICADORES DEL SECTOR CONSTRUCCIÓN**

	MAYO			ENERO - MAYO		
	2010	2011	Var %	2010	2011	Var %
Despacho de cemento (tm)	19 529	24 010	22.9	103 282	109 850	6.4

1/ Variación en términos reales

FUENTE : Empresa de Cementos Pacasmayo S.A.A.

ELABORACION : BCRP, Sede Regional Piura. Dpto. de Estudios Económicos.

1.1.6. Electricidad y Agua

En mayo, la **producción de electricidad y agua** creció en 26,3 por ciento con relación a igual mes del año anterior; por la mayor generación de energía eléctrica (34,6 por

ciento) y agua (1,2 por ciento). En el lapso enero-mayo del año en curso, el crecimiento sectorial fue de 3,5 por ciento.

**CUADRO N° 14
PRODUCCIÓN DE ELECTRICIDAD Y AGUA**

	MAYO			ENERO - MAYO		
	2010	2011	Var %	2010	2011	Var %
Electricidad (mwh)	73 129	98 445	34.6	405 498	424 265	4.6
Agua (m3)	6 332 336	6 409 181	1.2	30 432 689	30 314 609	-0.4
variacion del sector			26.3			3.5

1/ Variación en términos reales

FUENTE : Ministerio de Energía y Minas; EPS Grau

ELABORACION : BCRP, Sede Regional Piura. Dpto. de Estudios Económicos.

1.1.7. Comercio: Encuesta de Ventas

En el mes bajo análisis, del total de empresas encuestadas, el 48,0 por ciento incrementó sus ventas respecto a mayo del año pasado, mientras que un 37,0 por ciento experimentó una disminución y otro 15,0 por ciento no mostró variación alguna. Con relación al mes precedente, el 61,0 por ciento de las empresas declarantes mostró un crecimiento en sus ventas, el 16,0 por

ciento registró una caída y el 23,0 por ciento restante no exhibió cambios. Para junio del presente año, las perspectivas de ventas son optimistas en el 67,0 por ciento de los casos, pesimistas en el 20,0 por ciento y no se esperan cambios en el restante 13,0 por ciento. Las expectativas pesimistas obedecen al término de la campaña por el Día de la Madre.

CUADRO N° 15
ENCUESTA DE VENTAS A EMPRESAS COMERCIALES DE PIURA: MAYO 2010
 (en porcentajes respecto al total de empresas)

RUBRO	VENTAS						PERSPECTIVAS			N° DE EMP
	May11/May10			May11/Abr11			Junio			
	+	=	-	+	=	-	+	=	-	
A) SECTOR COMERCIO	48	15	37	61	23	16	67	13	20	30
1. VTAS. MINORISTAS	48	15	37	61	23	16	67	13	20	30
1.1 Supermercados	50	0	50	100	0	0	75	25	0	4
1.2 Confecciones y Telas	67	33	0	67	0	33	67	0	33	3
1.3 Prendas de Vestir	20	0	80	50	33	17	100	0	0	5
1.4 Calzado	0	0	100	0	100	0	0	0	100	1
1.5 Artefactos Electrodomésticos	25	0	75	75	0	25	0	25	75	4
1.6 Mat. const. y ferretería	67	33	0	75	25	0	100	0	0	4
1.7 Automóviles	100	0	0	0	0	100	100	0	0	1
1.8 Oxígeno Industrial	100	0	0	100	0	0	0	100	0	1
1.9 Maquinaria y Equipo	57	29	14	43	43	14	71	14	14	7
TOTAL	48	15	37	61	23	16	67	13	20	30
Fuente : Empresas Comerciales de Piura										
Elaboración : Departamento de Estudios Económicos, BCRP - Sede Regional Piura										

II. TIPO DE CAMBIO

2.1. Tipo de Cambio

Al finalizar mayo, el tipo de cambio venta en el mercado informal de la ciudad de Piura disminuyó en 2,8 por ciento respecto a similar período del año anterior. En esta

fecha, se cotizó en S/. 2,76 la compra y S/.2, 77 la venta. En cuanto a la cotización en el sistema bancario, ésta cerró en S/.2,76 la venta.

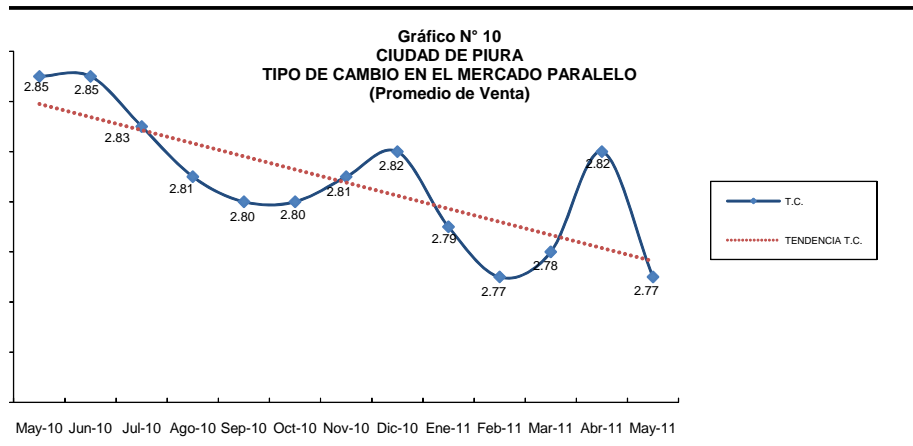

Fuente: Casa de Cambio

ELABORACIÓN: BCRP, Sede Regional Piura. Dpto de Estudios Económicos

III. SECTOR EXTERNO

3.1. Exportaciones

En mayo, las **exportaciones** del departamento de Piura fueron de US\$190,6 millones, superando en 65,8 por ciento a las de igual mes del año pasado, por la mayor oferta de productos tradicionales (67,9 por ciento) y no tradicionales (63,0 por ciento).

En el primer grupo, aumentaron las ventas de petróleo y derivados (55,3 por ciento), harina de pescado (275,4 por ciento) y café (2 301,6 por ciento), pero disminuyeron las de azúcar (-86,8 por ciento).

Entre los productos no tradicionales, el mayor incremento se observó en fosfatos naturales (7 391,8 por ciento). Asimismo, aumentaron las ventas de hilados de algodón (107,6 por ciento), mangos (221,7 por ciento), conservas de pescado (98,8 por ciento), pota congelada (46,8 por ciento), conchas de abanico (23,8 por ciento) y bananas (28,9 por ciento). En contraste, cayeron pescado congelado (-34,9 por ciento), oleína (-31,7 por ciento) y frijoles y otras legumbres (-30,3 por ciento).

CUADRO N° 16
EXPORTACIONES DEL DEPARTAMENTO DE PIURA POR SECTORES
(Valor FOB en miles de US \$)

	MAYO			ENERO - MAYO		
	2010	2011	Var %	2010	2011	Var %
I. Productos Tradicionales	65 668	110 237	67.9	417 069	480 772	15.3
Pesquero	3 144	11 706	272.3	30 675	48 745	58.9
Agropecuario	146	1 668	1 042.3	1 040	3 917	276.6
Minería	0	0	n.d.	0	1 817	n.d.
Petróleo y Derivados	62 378	96 863	55.3	385 354	426 293	10.6
II. Productos No Tradicionales	49 306	80 387	63.0	296 251	487 485	64.6
Agropecuario	8 749	12 311	40.7	100 501	149 872	49.1
Pesquero	38 208	53 566	40.2	181 091	247 361	36.6
Textil	857	1 713	99.9	4 552	5 842	28.3
Maderas y Papeles	0	8	n.d.	34	18	- 47.1
Químico	204	1 300	537.3	7 221	7 343	1.7
Minería No Metálica	862	10 994	1 175.4	2 189	75 436	3 346.1
Sidero-Metalúrgico	5	5	0.0	7	58	728.6
Metal-Mecánico	414	444	7.2	613	1 291	110.6
Resto de No Tradicionales	7	46	557.1	43	264	514.0
Total Exportaciones	114 974	190 624	65.8	713 320	968 257	35.7

FUENTE : SUNAT.

ELABORACIÓN: BCRP, Sede Regional Piura. Departamento de Estudios Económicos

En los cinco primeros meses del año, el incremento de las exportaciones fue de 35,7 por ciento. La participación relativa de las

exportaciones no tradicionales fue de 50,3 por ciento frente a 49,7 por ciento de las tradicionales.

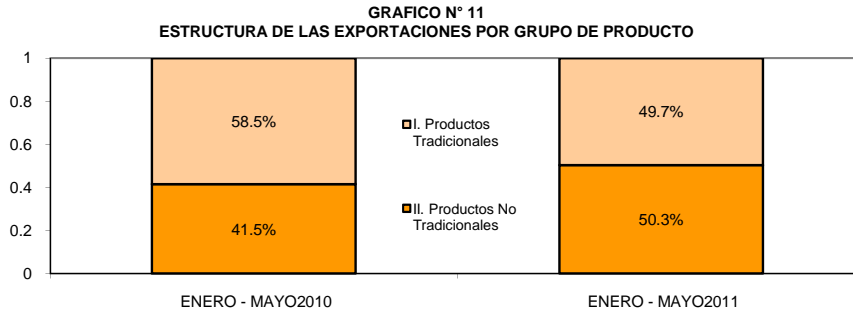

FUENTE :SUNAT.
ELABORACIÓN: BCRP, Sede Regional Piura. Dpto.de Estudios Económicos

Las ventas de petróleo y derivados representaron el 44,0 por ciento de las

exportaciones, frente al 54,0 por ciento en igual lapso del año anterior.

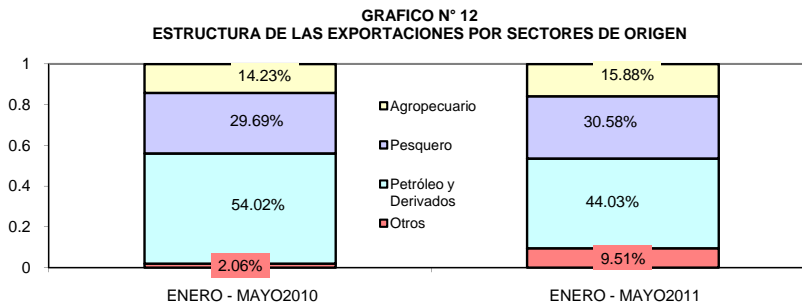

FUENTE: SUNAT
ELABORACIÓN: BCRP, Sede Regional Piura. Dpto. de Estudios Económicos

CUADRO N° 17
EXPORTACIONES DEL DEPARTAMENTO DE PIURA POR PRINCIPALES PRODUCTOS
 (Valor FOB en miles US \$)

	MAYO			ENERO - MAYO		
	2010	2011	Var %	2010	2011	Var %
Petróleo y derivados	62 378	96 863	55.3	385 354	426 293	10.6
Mangos	317	1 021	221.7	57 803	99 707	72.5
Preparaciones y conservas de pescado y otros	10 509	20 895	98.8	44 442	85 059	91.4
Pota congelada	15 117	22 188	46.8	63 631	75 710	19.0
Fosfatos de calcio naturales	134	10 039	7 391.8	347	71 739	20 574.1
Harina de pescado	3 098	11 631	275.4	30 568	48 463	58.5
Pescado congelado	5 691	3 707	- 34.9	28 098	30 003	6.8
Conchas de abanico	1 675	2 073	23.8	9 459	27 148	187.0
Oleína	3 860	2 637	- 31.7	25 651	23 617	- 7.9
Bananas tipo "cavendish valery"	3 894	5 021	28.9	18 672	23 392	25.3
Hilados	825	1 713	107.6	4 326	5 830	34.7
Frijoles y otras legumbres	1 380	963	- 30.3	3 695	5 392	45.9
Uvas	0	0	n.d.	1 092	4 130	278.0
Café	69	1 658	2 301.6	708	3 496	393.4
Paltas	365	2 101	475.9	2 158	3 165	46.6
Pimientos preparados	147	253	71.4	4 024	2 524	- 37.3
Cortezas de limon	356	634	78.1	2 640	2 468	- 6.5
Aceite esencial de limon	0	640	n.d.	2 102	2 362	12.4
Páprika y otros capsicum	80	148	85.6	1 482	1 627	9.8
Sandías y melones	9	105	1 135.3	707	1 309	85.3
Jugo de maracuyá	1 048	388	- 63.0	2 411	890	- 63.1
Limonas	54	113	108.6	367	817	122.7
Bananas, las demás	529	152	- 71.3	2 650	489	- 81.5
Pulpos	14	140	893.5	197	473	140.4
Azúcar	77	10	- 86.8	332	421	26.9
Langostinos	0	114	n.d.	321	224	- 30.1
Etanol	135	93	- 31.1	4 115	155	- 96.2
Arroz	0	0	n.d.	201	0	- 100.0
Colas de langostinos congeladas	0	0	n.d.	4 762	0	- 100.0
Otros	3 212	5 327	65.8	11 006	21 355	94.0
Total Exportaciones	114 974	190 624	65.8	713 320	968 257	35.7

FUENTE : SUNAT.

ELABORACIÓN : BCRP, Sede Regional Piura. Dpto.de Estudios Económicos

En el período enero-mayo, los principales países de destino presentaron la siguiente

estructura de adquisiciones, según productos:

CUADRO N° 18
ESTRUCTURA DE EXPORTACIONES POR PAÍSES DE DESTINO
ENERO - MAYO 2011

País	Principales productos	% del total	Valor FOB (millones \$)	Estructura % por país
Estados Unidos		32.0%	309.5	
	Aceites crudos de petróleo		196.5	63.5%
	Mangos		39.9	12.9%
	Pescado congelado		11.4	3.7%
	Conchas de abanico		9.9	3.2%
	Bananas Cavendish Valery		4.9	1.6%
	Oleína		2.9	0.9%
	Uvas		1.6	0.5%
	Pimientos preparados		1.6	0.5%
	Frijoles y otras legumbres		1.2	0.4%
	Pota congelada		1.1	0.4%
	Aceite esencial de limón		0.8	0.3%
	Otros		37.7	12.2%
Chile		15.1%	145.8	
	Aceites crudos de petróleo		140.6	96.4%
	Preparaciones y conservas de pescado		2.1	1.4%
	Limonos		0.5	0.3%
	Conchas de abanico		0.2	0.1%
	Otros		2.4	1.6%
China		9.7%	94.4	
	Preparaciones y conservas de moluscos		47.2	50.0%
	Harina de pescado		30.6	32.4%
	Pota congelada		7.6	8.1%
	Oleína		6.4	6.8%
	Otros		2.6	2.8%
Países Bajos		6.2%	60.5	
	Mangos		36.7	60.7%
	Bananas Cavendish Valery		14.4	23.8%
	Paltas		2.0	3.3%
	Sandías y melones		1.0	1.7%
	Jugo de maracuyá		0.9	1.5%
	Conchas de abanico		0.9	1.5%
	Oleína		0.4	0.7%
	Otros		4.2	6.9%
Panamá		5.0%	48.7	
	Derivados de petróleo		47.6	97.7%
	Pota congelada		0.8	1.6%
	Otros		0.3	0.6%
España		4.4%	42.5	
	Pota congelada		29.4	69.2%
	Mangos		4.4	10.4%
	Preparaciones y conservas de moluscos y otros		2.0	4.7%
	Páprika y frutos capsicum		1.0	2.4%
	Pescado congelado		1.0	2.4%
	Conchas de abanico		1.0	2.4%
	Paltas		0.8	1.9%
	Pimientos preparados		0.7	1.6%
	Uvas		0.1	0.2%
	Otros		2.1	4.9%
Corea del Sur		2.9%	28.0	
	Preparaciones y conservas de moluscos y otros		19.1	68.2%
	Pota congelada		5.9	21.1%
	Pescado congelado		2.7	9.6%
	Otros		0.3	1.1%
Otros		27.6%	266.9	
Total		100.0%	968.3	

FUENTE: SUNAT.

ELABORACION : BCRP, Sede Regional Piura. Dpto. de Estudios Económicos

En cuanto a los principales productos de exportación del departamento de Piura, a

continuación se consignan los países adquirientes:

CUADRO N° 19
EXPORTACIONES DE PRODUCTO POR PAÍSES DE DESTINO
ENERO - MAYO 2011

Producto	Principales países de destino	% del total	Valor FOB (millones \$)	Estructura % por producto
Aceites crudos de petróleo		44.0%	426.3	
	Estados Unidos		196.4	46.1%
	Chile		140.6	33.0%
	Brasil		6.7	1.6%
	Colombia		5.4	1.3%
	Otros		77.2	18.1%
Mangos		10.3%	99.7	
	Estados Unidos		39.9	40.0%
	Países Bajos		36.7	36.8%
	España		4.4	4.4%
	Canadá		3.5	3.5%
	Japón		3.0	3.0%
	Otros		12.2	12.2%
Prep. y conservas de pescado y otros		8.8%	85.1	
	China		47.2	55.5%
	Corea del Sur		19.1	22.4%
	Japón		6.3	7.4%
	Chile		2.1	2.5%
	España		2.0	2.4%
	República Dominicana		1.4	1.6%
	Otros		7.0	8.2%
Pota congelada		7.8%	75.7	
	España		29.4	38.8%
	China		7.6	10.0%
	Tailandia		6.3	8.3%
	Corea del Sur		5.9	7.8%
	Venezuela		4.4	5.8%
	Otros		22.1	29.2%
Harina de pescado		5.0%	48.5	
	China		30.6	63.1%
	Taiwan		3.0	6.2%
	Vietnam		3.6	7.4%
	Japón		1.7	3.5%
	Otros		9.6	19.8%
Pescado congelado		3.1%	30.0	
	Estados Unidos		11.4	38.0%
	Alemania		5.0	16.7%
	Venezuela		3.3	11.0%
	Corea del Sur		2.7	9.0%
	Japón		1.3	4.3%
	España		1.0	3.3%
	Otros		5.3	17.7%
Bananas Cavendish Valery		2.4%	23.4	
	Países Bajos		14.4	61.5%
	Estados Unidos		4.9	20.9%
	Japón		1.8	7.7%
	Bélgica		1.0	4.3%
	Otros		1.3	5.6%
Oleína		2.4%	23.6	
	Canadá		12.9	54.7%
	China		6.4	27.1%
	Estados Unidos		2.9	12.3%
	Otros		1.4	5.9%
Otros		16.1%	156.0	
Total		100.0%	968.3	

FUENTE: SUNAT.

ELABORACION : BCRP, Sede Regional Piura. Dpto. de Estudios Económicos

3.2. Importaciones

En mayo, las importaciones por Piura fueron de US\$117,1 millones, siendo superiores en 176,7 por ciento respecto de las registradas en igual mes del año pasado, por las mayores

adquisiciones de bienes de consumo (83,8 por ciento), materias primas y productos intermedios (256,3 por ciento) y bienes de capital (27,9 por ciento).

CUADRO N° 20
IMPORTACIONES DEL DEPARTAMENTO DE PIURA POR USO O DESTINO ECONÓMICO 1/
(Valor FOB en miles de US \$)

	MAYO			ENERO - MAYO		
	2010	2011	Var %	2010	2011	Var %
I. BIENES DE CONSUMO	3 377	6 207	83.8	13 031	23 523	80.5
Bienes de consumo duradero	685	855	24.8	3 165	4 748	50.0
Bienes de consumo no duradero	2 692	5 352	98.8	9 866	18 775	90.3
II. MATERIAS PRIMAS Y PRODUCTOS INTERMEDIOS	26 738	95 270	256.3	267 694	387 276	44.7
Combustibles, lubricantes y productos conexos	16 929	69 955	313.2	219 545	272 313	24.0
Materias primas y productos intermedios para la agricultura	1 827	4 588	151.1	13 218	25 079	89.7
Materias primas y productos intermedios para la industria	7 982	20 727	159.7	34 931	89 884	157.3
III. BIENES DE CAPITAL Y MATERIALES DE CONSTRUCCIÓN	12 185	15 581	27.9	78 469	72 622	- 7.5
Bienes de capital para la agricultura	51	3	- 94.1	75	325	333.3
Bienes de capital para la industria	5 845	7 223	23.6	39 904	40 149	0.6
Equipos de transporte	1 917	3 476	81.3	19 047	12 230	- 35.8
Materiales de construcción	4 372	4 879	11.6	19 443	19 918	2.4
IV. DIVERSOS	0	0	n.d.	0	1	n.d.
Diversos	0	0	n.d.	0	1	n.d.
TOTAL IMPORTACIONES	42 300	117 058	176.7	359 194	483 422	34.6

1/ Importaciones por las aduanas de Talara y Paita

FUENTE : SUNAT.

ELABORACIÓN: BCRP, Sede Regional Piura, Departamento de Estudios Económicos

En los cinco primeros meses del año, las importaciones crecieron en 34,6 por ciento en relación con las de similar período del año anterior.

La participación relativa de las materias primas fue de 80,1 por ciento frente a 15,0 por ciento de los bienes de capital y 4,9 por ciento de los bienes de consumo.

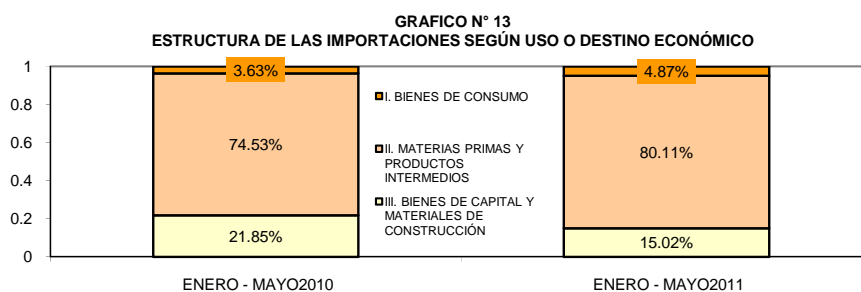

FUENTE: SUNAT
ELABORACIÓN: BCRP, Sede Regional Piura. Dpto. de Estudios Económicos

En lo que va del año, los principales países de origen de las importaciones por las aduanas de Paita y Talara fueron:

Ecuador, con US\$139,9 millones de petróleo y derivados (US\$135,9 millones) y extractos y esencias de café (US\$0,9 millones).

Estados Unidos, con US\$99,2 millones de petróleo y derivados (US\$32,8 millones), algodón (US\$9,7 millones), trigo (US\$8,6 millones), aceite de soja (US\$7,1 millones), úrea y otros abonos (US\$5,5 millones), maquinaria industrial (US\$8,9 millones),

manufacturas de plástico (US\$2,8 millones), manufacturas de hierro (US\$5,8 millones), barcos (US\$4,7 millones), entre otros.

China, con US\$45,9 millones de petróleo y derivados (US\$33,6 millones), barcos (US\$3,6 millones) y frijoles (US\$2,8 millones), entre otros.

Suiza, con US\$86,7 millones de petróleo y derivados (US\$43,9 millones), úrea y otros abonos (US\$10,8 millones) y productos químicos para la industria (US\$32,0 millones).

CUADRO N° 21
IMPORTACIONES POR EL DEPARTAMENTO DE PIURA
Principales países proveedores y principales productos importados
ENERO - MAYO 2011

País	% del total	Principal producto
Ecuador	28.9%	Aceites crudos de petróleo
Estados Unidos	20.5%	Aceites crudos de petróleo; algodón; aceite de soja y trigo
Suiza	17.9%	Productos químicos para la industria; úrea y otros abonos
China	9.5%	Aceites crudos de petróleo; barcos
Otros	32.7%	Otros
Total	100.0%	

FUENTE: SUNAT.
ELABORACIÓN: BCRP, Sede Regional Piura. Departamento de Estudios Económicos.

IV. FINANZAS PÚBLICAS

4.1. Gobierno Central

En mayo, los ingresos recaudados por el Gobierno Central bordearon los S/.163,1 millones, lo que implicó un incremento real del 64,6 por ciento con relación a igual mes del año anterior. Este desempeño radicó en una mayor captación del impuesto general a

las ventas por operaciones externas (246,1 por ciento de incremento) y de impuestos a los ingresos (21,5 por ciento). De esta manera, en los primeros cinco meses del año, los ingresos fiscales se expandieron en 4,7 puntos porcentuales.

CUADRO N° 22
PIURA: INGRESOS CORRIENTES DEL GOBIERNO CENTRAL
(En miles de Nuevos Soles)

	Mayo			Enero - Mayo		
	2010	2011	Var.% 1/	2010	2011	Var.% 1/
I. INGRESOS TRIBUTARIOS	96 122	162 910	64.4	653 809	703 243	4.7
1. Impuestos a los Ingresos	30 170	37 767	21.5	231 458	221 896	-6.6
Personas Naturales	5 336	6 430	16.9	34 957	38 449	7.1
Personas Jurídicas	23 755	30 109	23.0	134 279	149 945	8.8
Regularización	1 079	1 229	10.5	62 221	33 502	-47.6
2. Impuestos a la Importación	767	916	15.8	3 162	2 850	-12.4
3. Impuesto General a las ventas (IGV)	58 858	117 387	93.5	376 400	439 402	13.6
Operaciones Internas	38 527	44 857	13.0	174 949	195 062	8.6
Operaciones Externas	20 331	72 530	246.1	201 451	244 340	18.1
4. Impuesto Selectivo al Consumo (ISC)2/	869	1 254	39.9	21 688	14 470	-34.7
5. Otros Ingresos tributarios	5 457	5 586	-0.7	21 101	24 625	13.5
II. INGRESOS NO TRIBUTARIOS	46	212	349.9	614	519	-18.0
TOTAL	96 167	163 122	64.6	654 422	703 762	4.7

1/ Variación en términos reales

2/ Incluye ISC por operaciones externas

Fuente: Superintendencia Nacional de Administración Tributaria - SUNAT

Elaboración: BCRP, Sede Regional Piura. Departamento de Estudios Económicos

4.2 Gobierno Regional

En mayo, los gastos del Gobierno Regional ascendieron a S/. 67,3 millones, mostrando una contracción real del 13,4 por ciento respecto de igual mes del año anterior. Este comportamiento obedeció al menor gasto de capital (-52,9 por ciento), el cual se destinó principalmente a gestión de

proyectos (S/.1,1 millones), estudios de inversión (S/.2,4 millones) y al proyecto hidroenergético del Alto Piura (S/.1,5 millones). De este modo, el gasto de la autoridad regional, en lo que va del año, se contrajo en 12,2 por ciento.

CUADRO N° 23
PIURA: GASTOS DEL GOBIERNO REGIONAL
(En miles de Nuevos Soles)

	Mayo			Enero - Mayo		
	2010	2011	Var.% 1/	2010	2011	Var.% 1/
GASTOS CORRIENTES	55 186	57 478	1.1	269 782	272 697	-1.6
Personal y Obligaciones Sociales	37 768	42 142	8.3	190 269	203 044	3.9
Pensiones y Otras Prest.Soc.	6 995	7 036	-2.4	38 520	38 413	-2.9
Bienes y Servicios	8 038	7 075	-14.6	30 914	23 174	-27.1
Otros Gastos Corrientes	2 385	1 224	-50.2	10 079	8 065	-22.1
GASTOS DE CAPITAL	20 134	9 774	-52.9	75 822	38 826	-50.1
Donaciones y Transferencias	880	0	-100.0	880	0	-100.0
Adq. Activos no financieros	18 087	9 774	-47.6	73 775	38 826	-48.7
Otros Gastos de Capital	1 167	0	-100.0	1 167	0	-100.0
TOTAL	75 320	67 253	-13.4	345 604	311 524	-12.2

1/ Variación en términos reales

Fuente: Ministerio de Economía y Finanzas

Elaboración: BCRP, Sede Regional Piura - Departamento de Estudios Económicos

El financiamiento del gasto mensual se hizo principalmente con “Recursos Ordinarios”, los cuales representaron el 87,7 por ciento del total y resultaron superiores en 4,1 por ciento respecto de similar mes del año

pasado. La segunda fuente de ingresos fue el canon petrolero; el cual, sin embargo, se redujo notablemente (-69,9 por ciento), al igual que las demás fuentes de financiamiento.

CUADRO N° 24
PIURA: GASTOS DEL GOBIERNO REGIONAL POR FUENTE DE FINANCIAMIENTO
(En miles de Nuevos Soles)

	Mayo			Enero - Mayo		
	2010	2011	Var.% 1/	2010	2011	Var.% 1/
Recursos ordinarios	54 954	58 981	4.1	275 537	275 649	-2.6
Canon y sobrecanon	15 715	4 876	-69.9	52 485	24 555	-54.4
Recursos directamente recaudados	2 632	2 078	-23.4	10 730	7 940	-28.0
Donaciones y transferencias	2 019	1 318	-36.7	6 852	3 380	-52.1
TOTAL	75 320	67 253	-13.4	345 604	311 524	-12.2

1/ Variación en términos reales

Fuente: Ministerio de Economía y Finanzas

Elaboración: BCRP, Sede Regional Piura - Departamento de Estudios Económicos

El Presupuesto Institucional Modificado (PIM) bordeó los S/. 950,1 millones y registró una ejecución del 32,8 por ciento,

con un avance de 38,1 por ciento en gastos corrientes y de 16,6 por ciento en gastos de capital.

4.3 Gobierno Local

En el mes bajo análisis, el gasto del gobierno local fue de S/. 21,1 millones, mostrando un incremento real del 9,9 por ciento respecto de mayo del 2010. Este desempeño radicó en mayores gastos de capital (20,9 por ciento); los cuales se orientaron básicamente a saneamiento

(S/2,1 millones), vías urbanas (S/3,2 millones), gestión de proyectos (S/3,2 millones) e infraestructura educativa (S/1,6 millones). No obstante, en el período enero-mayo, el gasto de la autoridad local se contrajo en 9,8 por ciento.

CUADRO N° 25
PIURA: GASTOS DEL GOBIERNO LOCAL
(En miles de Nuevos Soles)

	Mayo			Enero - Mayo		
	2010	2011	Var. %	2010	2011	Var. %
GASTOS CORRIENTES	9 621	9 876	-0.4	44 457	42 477	-7.3
Personal y Obligaciones Sociales	4 016	3 992	-3.6	18 959	19 767	1.2
Obligaciones Previsionales	760	1 015	29.6	5 166	4 359	-18.1
Bienes y Servicios	4 230	4 501	3.2	17 898	16 297	-11.7
Donaciones y Transferencias	297	8	-97.4	1 174	519	-57.1
Otros Gastos Corrientes	318	360	9.8	1 261	1 535	18.1
GASTOS DE CAPITAL	9 024	11 242	20.9	34 652	31 107	-12.9
Adquisición de Activos no financ.	8 769	11 220	24.1	33 314	31 004	-9.7
Donaciones y Transferencias	0	0	0.0	4	0	-100.0
Otros Gastos de Capital	255	22	-92.0	1 334	103	-92.6
TOTAL	18 645	21 118	9.9	79 109	73 584	-9.8

Fuente: Ministerio de Economía- SIAF

Elaboración: BCRP, Sede Regional Piura - Departamento de Estudios Económicos.

En el mes, el financiamiento del gasto municipal se hizo principalmente con “Recursos Determinados”, los cuales dieron cuenta del 76,3 por ciento del total y

aumentaron en 20,6 por ciento respecto de mayo del año anterior. De igual modo, los “Recursos directamente recaudados” se expandieron en 19,6 por ciento.

CUADRO N° 26
PIURA: GASTOS DEL GOBIERNO LOCAL POR FUENTE DE FINANCIAMIENTO
(En miles de Nuevos Soles)

	Mayo			Enero - Mayo		
	2010	2011	Var. %	2010	2011	Var. %
Recursos ordinarios	912	535	-43.1	5 122	2 068	-60.8
Recursos determinados	12 973	16 122	20.6	53 819	49 977	-9.9
Recursos directamente recaudados	2 834	3 495	19.6	12 369	13 884	8.9
Donaciones y transferencias	1 926	966	-51.3	7 768	3 069	-61.7
Operaciones de Crédito Oficial	0	0	0.0	32	4 586	14,025.0
TOTAL	18 645	21 118	9.9	79 110	73 584	-9.8

Fuente: Ministerio de Economía- SIAF

Elaboración: BCRP, Sede Regional Piura - Departamento de Estudios Económicos.

Al mes de mayo, el Presupuesto Institucional Modificado (PIM) bordeó los S/293,2 millones, mostrando una ejecución

del 25,1 por ciento, con un avance del 30,1 por ciento en gastos corrientes y del 20,4 por ciento en gastos de capital.

V. MONEDA Y CRÉDITO

5.1. Depósitos del Sistema Financiero

En mayo, el saldo de depósitos del sistema financiero bordeó los S/.2 191,3 millones, cifra superior en 13,4 por ciento a la registrada en mayo del 2010. Este comportamiento obedeció básicamente al dinamismo de las captaciones de empresas bancarias (22,4 por ciento) y, en menor medida, de las instituciones de

microfinanzas (3,2 por ciento).

Los depósitos en moneda nacional representaron el 61,5 por ciento del total y registraron un incremento real del 7,1 por ciento, en términos interanuales; inferior al observado por las captaciones en moneda extranjera (25,3 por ciento).

CUADRO N° 27
PIURA: DEPÓSITOS DEL SISTEMA FINANCIERO
(Saldos en miles de nuevos soles)

	MAYO		
	2010	2011	Var.% 1/
Empresas Bancarias	994 436	1254 724	22.4
Instituciones de Microfinanzas	880 207	936 571	3.2
Cajas Municipales	870 818	926 453	3.2
Cajas Rurales	4 041	4 536	8.9
Empresas Financieras	5 349	5 582	1.3
Total	1 874 643	2 191 295	13.4
En M/N	1 221 296	1 347 746	7.1
En M/E	653 348	843 549	25.3

1/ Variación en valores reales

FUENTE: Superintendencia de Banca y Seguros (SBS)

ELABORACIÓN: BCRP, Sede Regional Piura. Departamento de Estudios Económicos

Los depósitos a plazo dieron cuenta del 49,5 por ciento del total de captaciones del sistema financiero. No obstante, las

obligaciones a la vista denotaron un mayor dinamismo, al crecer a una tasa real interanual del 61,0 por ciento.

CUADRO N° 28
PIURA: EVOLUCIÓN SEGÚN TIPO DE DEPÓSITOS
(Saldos en Miles de nuevos soles)

	MAYO		
	2010	2011	Var.% 1/
Vista	281 035	466 295	61.0
Ahorros	525 205	640 825	18.4
A plazo	1068 403	1084 175	-1.5
Total	1 874 643	2 191 295	13.4

1/ Variación en valores reales

FUENTE: Superintendencia de Banca y Seguros (SBS)

ELABORACIÓN: BCRP, Sede Regional Piura. Departamento de Estudios Económicos

La Caja Piura es la institución que registró la mayor participación en el saldo total de depósitos, con una significación del 21,8 por ciento, seguida del Banco de

Crédito(19,9 por ciento) y del Banco Continental (16,6 por ciento). En conjunto, estas tres entidades dieron cuenta del 58,4 por ciento de las captaciones del sistema.

CUADRO N° 29
PIURA: PARTICIPACIÓN EN LOS DEPÓSITOS
(en %)

	MAYO		
	Miles de S/.	Mes	Acumulado
Caja Piura	478 098	21.8	21.8
Crédito	437 117	19.9	41.8
Continental	363 687	16.6	58.4
Caja Municipal Sullana	245 011	11.2	69.5
Caja Municipal Paita	194 147	8.9	78.4
Scotiabank	184 496	8.4	86.8
Interbank	170 572	7.8	94.6
Financiero	39 912	1.8	96.4
Interamericano de Finanzas	19 321	0.9	97.3
Comercio	16 691	0.8	98.1
Mi Banco	8 705	0.4	98.5
Caja Municipal Trujillo	7 875	0.4	98.8
HSBC Bank Perú	6 551	0.3	99.1
Credíscotia Financiera	5 577	0.3	99.4
CR Nuestra Gente (*)	4 536	0.2	99.6
Falabella	4 054	0.2	99.8
Azteca	3 595	0.2	99.9
CMCP Lima	1 322	0.1	100.0
Ripley Perú SA	23	0.0	100.0
Financiera Edyficar	5	0.0	100.0
TOTAL	2 191 295	100.0	

FUENTE: Superintendencia de Banca y Seguros (SBS)

ELABORACIÓN: BCRP, Sede Regional Piura. Departamento de Estudios Económicos

5.2. Créditos del Sistema Financiero

Al término del mes, el saldo de créditos del sistema financiero bordeó los S/.3 708,0 millones, expandiéndose en 22,1 por ciento respecto de similar período del año pasado. Esto obedeció al incremento de las colocaciones de las empresas bancarias (22,4 por ciento) y de las entidades de microcrédito (21,7 por ciento).

Las colocaciones en moneda nacional representaron el 77,4 por ciento del total, mostrando un crecimiento interanual del 22,5 por ciento, ligeramente superior al registrado por los créditos en moneda extranjera (20,8 por ciento).

CUADRO N° 30
PIURA: CRÉDITO DEL SISTEMA FINANCIERO
(Saldos en Miles de nuevos soles)

	MAYO		
	2010	2011	Var. % 1/
Empresas Bancarias	1 849 277	2 332 537	22.4
Instituciones de Microfinanzas	1 096 834	1 375 465	21.7
Cajas Municipales	787 626	949 034	16.9
Cajas Rurales	34 083	50 329	43.3
Edpymes	43 134	65 019	46.2
Empresas Financieras	231 991	311 083	30.1
Total	2 946 111	3 708 002	22.1
En M/N	2 272 325	2 869 203	22.5
En M/E	673 785	838 799	20.8

1/ Variación en valores reales

FUENTE: Superintendencia de Banca y Seguros (SBS)

ELABORACIÓN: BCRP, Sede Regional Piura. Departamento de Estudios Económicos

El Banco Continental registró la mayor participación (19,5 por ciento) en las colocaciones del sistema, siendo secundado por el Banco de Crédito (18,2 por ciento) y

la Caja Municipal de Sullana (10,8 por ciento). Estas tres entidades representaron, conjuntamente, el 48,6 por ciento del crédito otorgado en la región.

CUADRO N° 31
PIURA: PARTICIPACIÓN EN LOS CRÉDITOS
(en %)

	MAYO		
	Miles de S/.	Mes	Acumulado
Continental	724 608	19.5	19.5
Crédito	674 691	18.2	37.7
Caja Municipal Sullana	401 795	10.8	48.6
Caja Piura	371 390	10.0	58.6
Interbank	317 189	8.6	67.1
Scotiabank	199 432	5.4	72.5
Crediscotia Financiera	159 718	4.3	76.8
Financiero	128 394	3.5	80.3
Financiera Edyficar	126 164	3.4	83.7
Caja Municipal Paita	117 723	3.2	86.9
Mi Banco	100 426	2.7	89.6
Falabella	87 210	2.4	91.9
Edpyme Raíz	60 047	1.6	93.5
Caja Municipal Trujillo	53 653	1.4	95.0
CR Nuestra Gente (*)	50 329	1.4	96.4
Comercio	32 400	0.9	97.2
Azteca	23 346	0.6	97.9
HSBC Bank Perú	22 683	0.6	98.5
Interamericano de Finanzas	19 452	0.5	99.0
Financiera Efectiva	14 612	0.4	99.4
Financiera TFC S A	10 588	0.3	99.7
Edpyme Alternativa	4 973	0.1	99.8
CMCP Lima	4 472	0.1	99.9
Ripley Perú SA	2 706	0.1	100.0
TOTAL	3 708 002	100.0	

FUENTE: Superintendencia de Banca y Seguros (SBS)

ELABORACIÓN: BCRP, Sede Regional Piura. Departamento de Estudios Económicos

En mayo, el saldo de créditos superó al de depósitos en S/.1 516,7 millones, lo que equivalió a 69,2 por ciento más. Los créditos comerciales y de consumo

fueron los más representativos, en tanto los primeros mostraron también el mayor crecimiento relativo respecto de mayo de 2010.

CUADRO N° 32
COLOCACIONES POR TIPO DE CRÉDITO : MAYO 2011

Tipo Crédito	Var.% 1/	Part.%
Comercial	63.4	42.7%
Consumo	27.7	31.8%
Hipotecario	35.7	10.3%
MES	-27.1	15.2%
Total Piura	25.8	100.0%

1/ Variación en términos reales

FUENTE: Superintendencia de Banca y Seguros (SBS)

En cuanto a la cartera pesada, ésta se ubicó en 3,6 por ciento, como proporción de las colocaciones brutas, disminuyendo en 0,3

puntos porcentuales respecto a la morosidad de mayo del año anterior.

CUADRO N° 33
PIURA: MOROSIDAD EN EL SISTEMA FINANCIERO1/
(En % de las colocaciones brutas)

	MAYO		May.11/May.10
	2010	2011	Var.% 1/
Agrobanco	6.1	9.1	3.0
Banco de la Nación	0.7	0.8	
Empresas Bancarias	2.9	2.3	-0.6
Instituciones de Microfinanzas			
Cajas Municipales	6.8	6.4	-0.5
Cajas Rurales	5.3	5.9	0.6
Edpymes	4.2	6.0	1.8
Empresas Financieras	3.3	4.5	1.2
Total	3.9	3.6	-0.3

1/ Cartera pesada= (Créditos vencidos + créditos en cobranza judicial) / Colocaciones brutas

FUENTE: Superintendencia de Banca y Seguros (SBS)

ELABORACIÓN: BCRP, Sede Regional Piura. Departamento de Estudios Económicos

5.3. Crédito a la pequeña y microempresa

El crédito otorgado a la pequeña y microempresa bordeó los S/.1 278,9 millones mostrando un notable incremento relativo del 63,4 por ciento con relación a mayo del año pasado. Las cajas municipales constituyen la

principal fuente de crédito de dicho segmento empresarial, siendo secundadas por las empresas bancarias que, a la vez, muestran un mayor dinamismo.

CUADRO N° 34
CRÉDITO OTORGADO A LA PEQUEÑA Y MICROEMPRESA
(Saldos en Miles de nuevos soles)

	MAYO		
	2010	2011	Var.%
Bancos	233 394	417 576	78.9
Cajas Municipales	365 506	585 081	60.1
Cajas Rurales	21 532	38 467	78.7
Edpymes	36 952	55 828	51.1
Empresas Financieras	125 295	181 953	45.2
TOTAL	782 679	1 278 905	63.4

FUENTE: Superintendencia de Banca y Seguros (SBS)

ELABORACIÓN: BCRP, Sede Regional Piura. Departamento de Estudios Económicos

INFORMACIÓN ESTADÍSTICA MENSUAL

ANEXO 1

PIURA: PRODUCCIÓN AGROPECUARIA
(TM)

	2010								2011				
	MAY	JUN	JUL	AGO	SEP	OCT	NOV	DIC	ENE	FEB	MAR	ABR	MAY
AGRÍCOLA													
Algodón	0	1 885	2 487	912	239	0	0	0	0	0	0	0	0
Arroz	62 679	184 891	90 791	80	0	0	7 055	97 261	48 574	15 806	0	0	8 879
Arveja G/S	6	9	1 056	1 760	886	239	39	51	0	0	16	0	83
Café	372	516	1 314	124	59	0	0	0	0	0	0	0	515
Camote	96	189	5 008	60	22	41	4 933	8 066	2 792	22	3 507	1 211	649
Caña de azúcar	6 725	8 359	14 008	11 410	0	6 724	0	0	0	0	0	0	0
Cebada grano	0	16	284	310	0	0	0	0	0	0	0	0	0
Frijol Castilla	11 230	2 130	320	266	218	246	3 288	476	107	141	65	35	439
Frijo de Palo	0	0	0	8	10	0	0	0	0	0	0	0	0
Frijol G/S	183	788	2 644	86	218	168	12	0	8	0	0	11	111
Limón	14 774	13 782	11 486	6 540	5 809	5 791	8 685	13 013	13165	15349	8 281	9 676	11 120
Maíz Amarillo	3 627	10 016	12 306	12 662	2 203	4 339	4 588	11 939	10 303	5 262	935	803	4 348
Maíz Amiláceo	475	2 282	9 015	2 722	0	0	0	0	0	0	0	24	156
Mango	0	0	0	0	1 572	5 508	23 042	114 315	129 080	88 342	7 006	0	0
Papa	2 449	1 788	1 625	1 241	148	1 828	1 901	906	1 630	1 120	1 012	1 530	1 296
Papaya	337	183	273	330	274	390	445	430	507	522	235	168	197
Páprika	0	0	0	75	316	477	481	1 203	1 249	218	0	0	0
Píquillo	0	0	0	60	0	0	3 202	2 130	5 160	2 890	0	0	0
Plátano	21 990	22 601	20 920	21 521	21 188	22 133	21 888	22 005	21 349	20 965	21 154	21 946	21 623
Trigo	0	635	4 944	4 156	1 366	0	0	0	0	0	0	0	0
Vid	0	0	0	0	900	4 065	22 955	5 253	130	0	0	0	0
Yuca	358	1 251	1 075	1 045	357	758	1 449	767	884	584	231	336	1 007
PECUARIO													
Carne de ave	1 238	1 173	1 235	1 137	1 228	1 383	1 408	1 356	1 253	1 201	1 358	1 472	1 552
Carne de caprino	181	196	186	166	147	106	112	386	139	140	160	171	182
Carne de ovino	61	62	60	58	69	62	65	72	76	57	55	59	63
Carne de porcino	458	523	531	451	460	336	347	385	407	436	537	548	618
Carne de vacuno	731	812	804	834	859	794	870	709	612	625	764	762	808
Huevos	458	661	610	559	508	447	353	351	261	205	224	367	413
Leche	3 988	3 533	3 212	2 570	1 927	1 758	1 606	2 079	3 183	3 500	3 937	5 031	5 468

FUENTE: Dirección Regional de Agricultura

ELABORACION: BCRP. Sede Regional Piura. Departamento de Estudios Económicos

ANEXO 2

**PIURA: PRODUCCIÓN PESQUERA
(T.M.B)**

	2010								2011				
	MAY	JUN	JUL	AGO	SEP	OCT	NOV	DIC	ENE	FEB	MAR	ABR	MAY
CHD 1/	71 171	66 786	25 605	30 463	15 778	14 929	27 646	33 111	37 206	39 802	70 799	53 059	55 023
1. Fresco	14 263	14 600	9 500	14 279	7 732	6 186	8 500	9 500	10 000	12 731	17 000	15 500	17 000
2. Congelado	53 882	50 836	15 228	15 300	6 832	7 395	17 065	19 911	22 261	25 608	47 309	33 573	34 959
3. Enlatado	2 926	718	622	608	939	1 088	1 806	3 440	4 685	1 203	6 230	3 726	2 804
4. Curado	100	632	255	275	275	260	275	260	260	260	260	260	260
CHI 2/	29 272	150 497	989	0	0	0	0	943	40 297	100	0	73 576	109 422
Harina	29 272	150 497	989	0	0	0	0	943	40 297	100	0	73 576	109 422
Otras especies	0	0	0	0	0	0	0	0	0	0	0	0	0
TOTAL	100 443	217 283	26 594	30 463	15 778	14 929	27 646	34 054	77 503	39 902	70 799	126 635	164 445

* Cifras estimadas

1/ Consumo Humano Directo

2/ Consumo Humano Indirecto

FUENTE: MINISTERIO DE PESQUERÍA - REGIÓN PIURA

ELABORACION: BCRP. Sede Regional Piura. Departamento de Estudios Económicos

ANEXO 3

PIURA: PRODUCCIÓN HIDROCARBUROS
(Barriles)

PRODUCTOS		2010										2011		
		MAY	JUN	JUL	AGO	SEP	OCT	NOV	DIC	ENE	FEB	MAR	ABR	MAY
PETRÓLEO	LOTES													
Costa		785 600	779 520	782 921	761 511	783 332	806 545	776 347	820 078	849 694	760 018	809 185	772 447	809 064
Petrobras	X	410 301	393 424	410 252	405 065	396 069	412 324	394 580	412 246	407 986	366 186	405 747	392 733	411 719
P. Monterrico (Ex -Vegsa)	II	20 156	17 001	17 847	17 801	16 797	16 369	17 453	20 633	19 091	16 189	17 133	16 042	15 871
Interoil	III y IV	105 158	95 935	95 057	99 485	126 112	140 051	134 799	144 162	150 954	137 900	144 777	125 802	112 971
Unipetro	IX	7 577	7 336	7 534	7 502	7 377	7 338	6 996	7 214	7 055	6 514	7 204	6 936	7 099
Sapet	VI VII	97 085	106 530	91 473	81 817	80 223	87 966	87 026	85 047	84 980	81 774	87 762	82 573	86 736
Olympic	XIII	113 076	118 957	121 359	113 577	117 277	101 262	95 464	110 781	138 057	116 970	108 418	106 852	136 894
GMP	I Y V	32 247	40 337	39 399	36 264	39 477	41 235	40 029	39 995	41 571	34 485	38 144	41 509	37 774
Zócalo		336 544	294 689	312 455	402 002	423 324	395 991	324 058	356 685	332 293	309 604	364 343	319 536	310 586
Savia	Z-2B	336 544	294 689	312 455	402 002	423 324	395 991	324 058	356 685	332 293	309 604	364 343	319 536	310 586
TOTAL PETRÓLEO		1 122 144	1 074 209	1 095 376	1 163 513	1 206 656	1 202 536	1 100 405	1 176 763	1 181 987	1 069 622	1 173 528	1 091 983	1 119 650
GAS	LOTES													
Costa		515 270	706 084	628 097	617 867	602 098	608 837	596 813	612 799	674 100	554 283	654 611	714 981	688 457
GMP	I	139 497	144 250	141 533	148 652	150 521	154 550	143 999	149 356	159 796	131 510	147 969	143 158	129 992
Sapet	VI Y VII	64 807	67 729	71 096	66 891	65 143	67 475	72 063	73 291	81 530	70 672	85 171	76 772	76 909
Petrobras	X	286 777	373 531	411 208	398 534	382 713	381 404	370 584	372 516	391 074	335 390	395 794	391 044	439 502
Olympic	XIII	24 189	120 574	4 260	3 790	3 721	5 408	10 167	17 636	41 699	16 711	25 677	104 007	42 054
Zócalo		239 245	305 366	355 501	371 948	379 742	390 395	471 350	396 792	348 016	260 081	388 055	307 439	359 528
Savia (Petrotech)	Z-2B	239 245	305 366	355 501	371 948	379 742	390 395	471 350	396 792	348 016	260 081	388 055	307 439	359 528
TOTAL GAS		754 515	1 011 450	983 598	989 815	981 840	999 232	1 068 163	1 009 591	1 022 116	814 364	1 042 666	1 022 420	1 047 985

FUENTE : PERÚPETRO

ELABORACIÓN: Dpto. Estudios Económicos BCRP - Sede Regional Piura

ANEXO 4

PIURA: PRODUCCIÓN MANUFACTURERA
(Índice de volumen físico : 1998 = 100)

DESCRIPCIÓN	2010								2011				
	MAY	JUN	JUL	AGO	SEP	OCT	NOV	DIC	ENE	FEB	MAR	ABR	MAY
Manufactura Primaria	287.2	303.2	141.2	146.3	103.4	147.5	148.5	144.3	177.8	218.7	281.8	234.5	247.2
Harina de Pescado	33.7	178.2	0.0	0.0	0.0	0.0	0.0	0.0	44.1	2.3	4.2	85.7	124.8
Conserva de Pescado	92.2	31.0	26.9	39.1	53.2	65.7	76.8	43.2	197.4	172.7	281.6	184.4	187.4
Aceite de Pescado	77.0	354.5	0.0	0.0	0.0	0.0	0.0	0.0	63.9	3.4	5.6	81.1	197.7
Pescado Congelado	960.6	997.4	296.8	307.4	136.5	155.8	294.4	328.3	375.7	609.2	898.7	622.8	638.6
GLP	156.8	158.7	186.6	193.5	197.1	187.1	183.1	193.9	113.8	187.3	173.9	165.9	185.9
Gasolinas	123.7	91.9	122.2	131.1	88.0	104.1	130.6	92.3	107.6	112.1	111.8	100.1	134.8
Kerosene y Turbo	70.6	33.2	55.6	67.5	69.2	264.4	74.6	61.5	84.3	53.4	60.8	67.7	64.3
Diesel y Fuel Oil	147.1	187.2	164.0	154.4	162.8	182.1	165.5	168.9	198.2	193.4	170.8	214.7	199.1
Manufactura No Primaria	174.9	181.5	170.5	178.5	175.6	165.7	152.9	134.0	215.9	293.0	155.1	167.5	137.2
Aceites Comestibles	133.3	137.4	75.9	185.4	148.4	104.1	132.7	126.6	139.4	86.9	137.5	41.2	92.4
Arroz Pílado	175.5	167.4	173.3	229.9	266.9	184.5	128.2	96.9	452.6	990.7	337.6	299.0	206.9
Jugos de Fruta	103.9	74.7	92.1	126.7	29.1	51.9	17.8	19.2	1.6	16.0	50.2	38.1	91.0
Harina de Trigo	150.8	122.1	126.3	167.2	113.2	140.1	114.1	114.2	124.9	103.8	98.8	108.9	145.4
Hilados de algodón	142.1	136.9	145.8	153.3	140.1	144.7	135.3	144.7	150.4	148.8	156.5	147.4	160.4
Aceite Esencial de Limón	0.0	1 058.1	470.2	293.9	244.6	164.6	0.0	52.9	163.1	283.8	216.9	294.0	382.1
Cáscara Desh. de Limón	354.2	372.2	104.0	124.8	0.0	0.0	21.6	21.0	185.4	225.8	586.9	341.7	423.3
Oleína	281.9	325.5	325.5	170.3	230.1	269.0	264.0	192.4	260.1	241.7	65.1	257.8	87.2
TOTAL	263.3	277.3	147.5	153.1	118.8	151.3	149.4	142.1	185.9	234.5	254.9	220.2	223.8

FUENTE: ENCUESTA A EMPRESAS INDUSTRIALES

ELABORACIÓN: Departamento de Estudios Económicos – BCRP Sede Regional Piura

ANEXO 5

PIURA: PRODUCCIÓN MANUFACTURERA
(Variación Porcentual)

DESCRIPCIÓN	2010								2010				
	MAY	JUN	JUL	AGO	SEP	OCT	NOV	DIC	ENE	FEB	MAR	ABR	MAY
Manufactura Primaria	32.7	19.9	- 35.5	- 17.2	- 55.4	- 22.8	2.4	18.3	26.7	- 4.3	- 6.1	- 16.4	- 13.9
Aceite de Pescado	- 61.8	180.2	- 100.0	n.d.	n.d.	n.d.	- 100.0	- 100.0	1 360.4	n.d.	n.d.	n.d.	156.8
Conserva de Pescado	- 24.1	- 46.6	- 59.2	23.0	14.2	603.2	137.2	768.5	362.4	526.8	164.5	209.6	103.2
Harina de Pescado	- 75.3	122.0	- 100.0	n.d.	n.d.	n.d.	- 100.0	- 100.0	286.8	n.d.	n.d.	n.d.	270.7
Pescado Congelado	48.4	12.0	- 51.7	- 36.5	- 81.8	- 64.1	- 3.4	60.4	57.2	- 10.7	- 10.3	- 27.6	- 33.5
Diesel y Fuel Oil	3.2	107.4	- 11.8	- 0.7	6.4	20.0	12.5	5.4	- 6.6	- 3.2	- 12.7	- 2.7	35.3
Gasolinas	34.6	- 22.2	4.6	16.2	- 13.3	- 7.4	5.8	- 16.2	- 19.1	- 12.8	- 11.8	- 31.4	9.0
GLP	86.3	- 5.6	- 3.2	8.4	13.7	13.0	2.8	5.3	- 34.7	9.3	- 3.5	- 7.0	18.5
Kerosene y Turbo	131.7	245.2	23.2	27.1	16.3	20.0	- 1.9	44.2	118.8	35.0	39.3	4.7	- 9.0
Manufactura No Primaria	- 5.7	0.9	24.1	- 13.3	45.0	- 33.1	12.7	- 39.1	- 13.9	62.2	0.8	- 10.9	- 21.5
Aceites Comestibles	51.0	55.5	3.5	72.3	103.8	22.1	70.0	74.8	37.4	- 11.0	69.2	- 53.3	- 30.7
Arroz Pilado	12.4	18.2	- 16.5	49.5	55.2	- 22.6	23.2	- 5.0	- 44.4	262.5	72.9	142.0	17.9
Jugos de Fruta	136.6	- 40.0	- 26.7	345.7	- 18.0	46.0	0.0	- 8.2	- 93.7	- 72.6	65.2	- 29.6	- 12.4
Harina de Trigo	31.7	2.0	0.0	11.7	- 9.5	3.6	- 13.5	- 0.3	1.2	1.6	18.7	- 16.1	- 3.6
Hilados de algodón	68.8	222.7	125.7	54.0	32.5	50.9	7.3	4.5	12.9	15.7	1.4	6.8	12.9
Aceite Esencial de Limón	- 100.0	500.0	- 50.0	- 65.2	n.d.	- 30.0	- 100.0	- 82.0	n.d.	- 39.6	- 53.9	- 69.9	n.d.
Cáscara Desh. de Limón	245.2	13.0	- 49.7	21.1	- 100.0	- 100.0	- 65.1	- 49.2	- 57.8	- 51.2	- 14.7	- 41.5	19.5
Oleína	- 42.0	- 36.3	50.5	- 67.3	50.3	- 61.6	8.8	- 71.0	45.4	- 21.4	- 73.5	- 41.2	- 69.1
TOTAL	25.5	16.8	- 26.9	- 16.2	- 43.0	- 25.4	4.4	- 0.5	13.5	7.4	- 5.2	- 15.6	- 15.0

FUENTE: ENCUESTA A EMPRESAS INDUSTRIALES

ELABORACIÓN: Departamento de Estudios Económicos – BCRP Sede Regional Piura

ANEXO 6

**EMPLEO FORMAL URBANO EN EMPRESAS DE 10 Y MÁS TRABAJADORES
EN LA CIUDAD DE PIURA POR SECTORES ECONÓMICOS**
(Variación porcentual con respecto al mismo mes año anterior)

AÑO	MES	Comercio	Extractivo	Industria	Servicios	Transp y Comunic.	Total
2010	ENE	4	-25	28	-1	1	7
	FEB	4	-20	-2	11	8	5
	MAR	6	-35	8	9	10	6
	ABR	4	-32	3	8	4	4
	MAY	4	-27	-6	6	7	2
	JUN	7	-8	13	9	10	8
	JUL	9	-30	-2	8	11	5
	AGO	9	-24	21	2	12	10
	SET	8	-7	36	2	12	15
	OCT	8	-8	48	3	10	19
	NOV	9	28	12	3	7	10
	DIC	30	-5	44	4	11	24
2011	ENE	30	16	18	7	13	19
	FEB	29	8	58	3	10	23
	MAR	27	10	24	6	9	17
	ABR						
	MAY						
	JUN						
	JUL						
	AGO						
	SET						
	OCT						
	NOV						
	DIC						

ANEXO 7

**TIPO DE CAMBIO EN EL MERCADO PARALELO DE LA CIUDAD DE PIURA
(Soles por dólar)**

	2010		2011	
	COMPRA	VENTA	COMPRA	VENTA
ENERO	2.84	2.86	2.77	2.79
FEBRERO	2.83	2.86	2.75	2.77
MARZO	2.82	2.85	2.76	2.78
ABRIL	2.82	2.84	2.80	2.82
MAYO	2.82	2.85	2.76	2.78
JUNIO	2.82	2.85		
JULIO	2.80	2.83		
AGOSTO	2.79	2.81		
SEPTIEMBRE	2.78	2.80		
OCTUBRE	2.78	2.80		
NOVIEMBRE	2.79	2.81		
DICIEMBRE	2.80	2.82		

FUENTE : INEI

ELABORACIÓN: Departamento de Estudios Económicos – BCRP Sede Regional Piura

ANEXO 8

PIURA: EXPORTACIONES FOB POR GRUPOS DE PRODUCTO 1/
(Miles de US\$)

TIPO	2010								2011				
	MAY	JUN	JUL	AGO	SEP	OCT	NOV	DIC	ENE	FEB	MAR	ABR	MAY
I. PRODUCTOS TRADICIONALES	65 669	81 194	70 382	121 075	68 511	101 253	64 759	123 231	70 530	78 386	141 984	79 636	110 237
Agrícolas	148	416	472	944	1 527	2 513	1 164	1 645	818	700	419	313	1 668
Pesqueros	3 144	6 789	25 931	23 346	14 688	5 667	1 333	2 573	8 543	14 536	10 098	3 862	11 706
Petróleo y derivados	62 378	73 139	43 683	96 786	52 295	91 167	62 262	118 028	59 352	63 151	131 467	75 461	96 863
Minería	0	849	296	0	0	1 906	0	985	1 817	0	0	0	0
II. PRODUCTOS NO TRADICIONALES	49 306	73 830	35 927	38 018	47 162	51 730	74 936	109 638	100 358	110 864	104 695	91 181	80 388
Agropecuarios	8 749	10 761	8 436	9 343	9 719	14 962	34 958	53 357	49 637	45 884	27 396	14 645	12 311
Maderas y Papeles	0	10	1	0	5	0	1	8	5	0	0	5	8
Metal-mecánico	414	139	162	250	199	78	54	2	369	39	240	198	444
Minería No Metálica	862	765	821	3 169	12 368	10 913	15 269	15 099	14 135	17 628	16 620	16 059	10 994
Pesqueros	38 208	55 668	25 088	23 088	22 912	23 619	23 805	39 298	34 863	45 404	56 215	57 312	53 566
Químicos	204	5 144	712	593	925	677	48	408	333	744	2 871	2 095	1 300
Sidero-metalúrgico	5	2	0	0	0	128	0	0	11	41	0	0	5
Textil	857	1 294	701	1 484	975	1 179	781	1 446	978	1 105	1 208	838	1 713
Resto de Productos No Tradicionales	7	46	4	92	60	174	19	18	27	18	144	30	46
III. OTROS	0	0	0	0	0	0	0	0	0	0	0	0	0
TOTAL EXPORTACIONES	114 976	155 024	106 310	159 093	115 673	152 983	139 695	232 868	170 887	189 250	246 678	170 817	190 625

1/ Cifras preliminares

FUENTE: SUNas. www.sunas.gob.pe

ELABORACIÓN: BCRP, Sede Regional Piura, Departamento de Estudios Económicos

ANEXO 9

PIURA: EXPORTACIONES DE PRODUCTOS TRADICIONALES 1/

(Miles de US\$)

TIPO	2010								2011				
	MAY	JUN	JUL	AGO	SEP	OCT	NOV	DIC	ENE	FEB	MAR	ABR	MAY
AGRICOLAS	148	416	472	944	1 527	2 513	1 164	1 645	818	700	419	313	1 668
Algodón													
Volúmen (TM)	0	0	0	0	0	0	0	0	0	0	0	0	0
Valor(Miles US\$)	0	0	0	0	0	0	0	0	0	0	0	0	0
Azúcar													
Volúmen (TM)	62	57	24	98	114	84	84	93	31	149	113	34	12
Valor(Miles US\$)	77	68	26	105	133	109	102	114	40	167	153	51	10
Café													
Volúmen (TM)	19	92	112	199	305	528	228	304	144	92	55	38	414
Valor(Miles US\$)	69	348	445	839	1 394	2 404	1 062	1 531	778	533	266	261	1 658
Lanas													
Volúmen (TM)	0	0	0	13	0	0	0	0	0	0	0	0	0
Valor(Miles US\$)	2	0	0	0	0	0	0	0	0	0	0	0	0
PETRÓLEO Y DERIVADOS	62 378	73 139	43 683	96 786	52 295	91 167	62 262	118 028	59 352	63 151	131 467	75 461	96 863
MINERIA	0	849	296	0	0	1 906	0	985	1 817	0	0	0	0
PESQUEROS	3 144	6 789	25 931	23 346	14 688	5 667	1 333	2 573	8 543	14 536	10 098	3 862	11 706
Grasas y Aceite de Pescado													
Volúmen (TM)	91	193	3 994	1 113	391	3 202	32	22	86	57	280	21	105
Valor(Miles US\$)	46	101	3 028	1 034	388	1 629	10	19	33	29	116	29	76
Harina de Pescado													
Volúmen (TM)	2 474	3 989	14 262	15 933	9 947	2 877	1 009	1 962	6 264	10 288	6 536	2 712	8 049
Valor(Miles US\$)	3 098	6 689	22 904	22 312	14 300	4 038	1 323	2 555	8 510	14 507	9 982	3 833	11 631
TOTAL	65 669	81 194	70 382	121 075	68 511	101 253	64 759	123 231	70 530	78 386	141 984	79 636	110 237

1/ Cifras preliminares

FUENTE: SUNas www.sunas.gob.pe

ELABORACIÓN: BCRP, Sede Regional Piura. Departamento de Estudios Económicos

ANEXO 10

PIURA: EXPORTACIONES DE PRODUCTOS NO TRADICIONALES 1/
(Miles de US\$)

TIPO	2010								2011				
	MAY	JUN	JUL	AGO	SEP	OCT	NOV	DIC	ENE	FEB	MAR	ABR	MAY
AGROPECUARIOS	8 749	10 761	8 436	9 343	9 719	14 962	34 958	53 357	49 637	45 884	27 396	14 645	12 311
Cereales	8	0	0	0	220	0	85	34	0	85	34	0	0
Frutas	6 803	6 670	5 754	6 247	4 766	6 987	27 113	45 130	47 365	43 283	24 550	13 357	10 258
Bananas o platanos frescos	4 422	4 912	3 888	3 766	3 573	3 746	2 896	4 325	5 022	4 425	4 914	4 371	5 172
Confituras, jaleas y mermeladas	36	34	0	0	27	22	10	22	42	0	32	0	0
Cortezas de limón	356	374	105	157	41	0	29	111	266	298	778	493	634
Demás purés y pastas de frutas	1	16	0	0	18	62	14	0	0	0	309	205	150
Jugo de frutas	1 079	693	700	702	207	293	128	158	166	578	245	379	460
Limón frescos o secos	54	73	81	77	32	157	63	187	163	154	309	78	113
Pulpa y puré de mangos	76	55	156	70	87	154	44	260	381	253	643	546	400
Mangos y mangostanes, frescos o secos	241	145	43	106	13	149	5 740	17 489	36 770	37 406	16 864	5 823	621
Paltas	365	133	16	50	0	0	0	0	0	0	266	797	2 101
Resto de Frutas	173	236	764	1 320	768	2 404	18 190	22 578	4 555	169	191	665	607
Legumbres	1 528	3 729	2 285	2 400	2 917	4 624	4 912	5 775	1 536	1 645	2 464	1 055	1 215
Espárragos	0	0	0	0	0	0	5	0	2	5	137	32	27
Frijoles	1 349	3 347	1 463	1 084	652	1 461	1 886	3 444	1 121	1 379	943	399	874
Las demás hortalizas	175	382	818	1 316	2 259	3 131	3 020	2 323	410	252	1 377	624	314
Resto de Legumbres	4	0	4	0	5	32	0	7	4	10	8	0	0
Te, café, cacao y esencias	80	152	54	267	912	3 034	2 274	1 231	621	486	241	131	148
Productos Vegetales diversos	151	51	264	388	342	217	198	411	104	80	46	3	92
Resto de Productos Agrícolas	180	158	80	41	562	99	375	777	11	303	61	98	597
PESQUEROS	38 208	55 668	25 088	23 088	22 912	23 619	23 805	39 298	34 863	45 404	56 215	57 312	53 566
Langostinos congelados	0	0	0	0	0	0	88	0	0	0	0	0	0
Demás crustáceos y moluscos	1 707	2 331	1 923	3 103	5 646	7 187	7 063	12 412	5 289	8 746	7 316	4 382	2 725
Pota	15 117	24 321	7 248	6 870	2 975	4 423	4 355	5 665	5 575	13 107	16 436	18 405	22 188
Pescado congelado	5 691	5 401	4 312	3 173	4 801	3 363	3 770	6 561	8 368	7 115	6 179	4 634	3 707
Pescado seco	6	61	0	50	91	0	8	110	4	0	37	0	0
Preparaciones y conservas	10 509	18 155	3 690	5 558	2 728	3 895	4 008	10 577	7 435	13 082	21 983	21 664	20 895
Resto de productos pesqueros	5 178	5 400	7 915	4 334	6 670	4 751	4 514	3 972	8 192	3 354	4 264	8 228	4 051
TEXTILES	857	1 294	701	1 484	975	1 179	781	1 446	978	1 105	1 208	838	1 713
QUIMICO	204	5 144	712	593	925	677	48	408	333	744	2 871	2 095	1 300
METAL- MECÁNICO	414	139	162	250	199	78	54	2	369	39	240	198	444
MINERIA NO METALICA	862	765	821	3 169	12 368	10 913	15 269	15 099	14 135	17 628	16 620	16 059	10 994
Maderas y papeles	0	10	1	0	5	0	1	8	5	0	0	5	8
Resto de productos	7	46	4	92	60	174	19	18	27	18	144	30	46
Sidero-metalúrgicos	5	2	0	0	0	128	0	0	11	41	0	0	5
TOTAL	49 306	73 830	35 927	38 018	47 162	51 730	74 936	109 638	100 358	110 864	104 695	91 181	80 388

FUENTE: SUNas. www.sunas.gob.pe

ELABORACIÓN: BCRP, Sede Regional Piura. Departamento de Estudios Económicos

ANEXO 11

PIURA: EXPORTACIONES FOB POR BLOQUE ECONÓMICO Y PAISES 1/
(US\$)

BLOQUE ECONOMICO	2010								2011				
	MAY	JUN	JUL	AGO	SEP	OCT	NOV	DIC	ENE	FEB	MAR	ABR	MAY
AMÉRICA	74 868 729	89 152 739	56 038 173	108 849 765	80 512 212	109 269 116	94 969 397	166 745 722	115 534 542	110 428 083	168 442 055	106 667 116	120 411 271
TLCAN	34 119 179	73 803 260	50 629 019	77 539 540	46 045 445	32 587 941	70 172 533	97 067 377	66 123 462	60 656 188	88 661 449	22 407 447	103 185 782
CANADA	1 432 780	1 410 174	4 307 598	1 635 586	4 346 948	525 394	1 694 705	3 057 876	9 472 524	1 921 116	1 764 994	6 098 105	1 198 868
ESTADOS UNIDOS	32 686 399	71 238 562	46 294 748	75 538 050	37 647 648	31 355 886	48 857 107	90 484 682	56 326 623	58 481 565	82 464 237	15 231 281	97 010 069
MEXICO	0	1 154 523	26 674	365 904	4 050 848	706 661	19 620 721	3 524 819	324 316	253 506	4 432 218	1 078 061	4 976 845
CAN	5 727 330	3 857 685	3 024 210	4 809 575	5 659 123	6 021 028	5 582 189	7 936 563	4 728 763	6 432 609	8 478 133	8 209 562	6 961 713
BOLIVIA	13 485	81 750	0	219 803	206 744	251 843	321 574	260 897	321 146	276 469	333 319	271 431	210 711
COLOMBIA	183 237	1 485 467	326 248	1 166 890	1 351 643	1 554 795	1 552 249	3 058 166	1 593 097	1 549 451	2 175 386	2 471 530	2 466 108
ECUADOR	4 288 095	1 655 306	2 367 047	2 214 327	2 778 977	2 435 365	1 597 963	2 315 809	1 631 089	1 729 764	3 972 408	2 562 032	3 374 710
VENEZUELA	1 242 513	635 162	330 915	1 208 555	1 321 758	1 779 025	2 110 403	2 301 691	1 183 432	2 876 926	1 997 020	2 904 568	910 183
MERCOSUR	868 820	984 021	601 389	4 699 823	6 749 776	2 503 784	12 460 212	3 047 918	8 240 469	4 868 649	7 907 456	6 174 323	5 736 141
ARGENTINA	120 086	84 752	1 037	676 608	681 441	793 523	840 649	880 793	963 917	2 319 677	2 969 732	1 147 156	1 169 844
BRASIL	736 044	807 190	579 277	3 739 084	5 676 224	1 358 348	11 231 510	1 780 649	6 791 230	2 026 367	4 204 931	4 442 692	3 837 867
PARAGUAY	0	0	0	114 380	162 422	110 015	152 228	167 843	186 393	224 441	322 131	273 304	300 518
URUGUAY	12 690	92 078	21 074	169 751	229 689	241 898	235 826	218 632	298 929	298 164	410 661	311 172	427 912
CHILE	157 742	295 187	225 768	347 130	913 861	28 991 015	478 198	33 045 889	31 638 159	33 156 588	36 749 675	42 941 548	1 340 270
MCDO.COMUN DE CENTROAMÉRICA	33 013 338	947 172	347 670	18 855 070	17 331 840	35 564 199	1 584 269	20 793 682	3 066 742	2 664 882	25 389 528	26 627 070	2 245 575
PERU	982 320	9 265 415	1 210 117	2 598 626	3 812 167	3 601 149	4 691 996	4 854 292	1 736 947	2 649 167	1 255 814	307 165	941 791
EUROPA	18 826 501	28 372 333	17 501 201	31 215 296	22 992 316	23 900 707	27 900 253	38 056 139	34 104 863	38 489 875	34 338 927	27 450 525	27 183 179
UNIÓN EUROPEA	18 553 393	28 036 984	17 275 885	29 982 253	22 615 011	23 396 197	27 683 062	37 489 768	34 003 288	38 111 484	34 094 297	27 286 240	26 901 070
ALEMANIA OCCIDENTAL REP.	2 149 068	2 943 998	1 796 834	15 353 173	4 205 928	694 648	1 247 907	1 741 843	1 553 513	1 688 462	2 557 733	1 454 269	1 902 265
BELGICA - LUXEMBURGO	559 823	584 423	867 287	783 339	514 016	2 765 945	711 167	744 573	880 104	1 238 632	833 456	1 274 876	697 618
ESPAÑA	7 638 520	11 486 124	3 839 835	3 887 457	4 310 442	8 488 078	9 769 881	9 181 826	6 382 561	9 147 701	9 688 505	7 786 073	9 456 003
FRANCIA	1 148 758	1 869 394	1 823 200	2 301 351	3 476 640	4 270 029	2 976 009	4 086 394	3 798 324	3 195 892	3 862 479	3 452 599	1 873 464
ITALIA	984 155	1 949 884	1 268 840	1 429 821	1 304 943	1 410 685	915 209	2 363 044	771 939	1 810 200	1 668 971	1 635 577	3 027 842
PAISES BAJOS	4 558 867	7 660 767	3 067 740	4 791 298	3 875 023	3 864 071	10 269 011	15 755 887	16 977 512	16 919 462	11 157 026	8 525 084	6 964 872
RESTO DE UNION EUROPEA	1 513 271	1 542 394	4 612 150	1 435 814	4 928 019	1 901 610	1 793 878	3 616 201	3 639 336	4 111 130	4 316 623	3 157 760	2 979 005
SUIZA	930	0	0	0	0	1 133	0	0	0	4	9 504	1	0
RESTO DE EUROPA	273 108	335 349	225 316	1 233 043	377 305	504 510	217 192	566 370	101 575	378 392	244 630	164 286	282 109
ASIA	19 918 904	36 829 995	31 561 772	17 257 820	10 791 452	19 132 219	14 107 505	27 438 687	20 456 109	38 768 227	42 256 462	34 283 049	41 276 235
CHINA, REPUBLICA POPULAR DE	9 557 700	21 960 462	15 226 282	9 109 138	5 448 692	5 698 753	3 478 769	9 474 904	9 836 540	19 012 031	23 756 873	16 282 013	25 526 416
COREA DEL SUR	4 219 985	4 921 144	2 677 736	1 911 376	1 765 405	1 644 876	1 432 134	2 566 922	3 591 036	4 605 949	7 204 789	6 565 644	6 041 683
JAPON	3 545 502	1 937 908	2 986 428	3 050 455	1 431 024	1 349 573	1 054 103	1 500 539	1 669 776	5 007 475	3 053 689	3 377 618	4 706 003
VIET NAM	173 389	1 857 558	5 931 668	195 253	568 258	613 353	40 744	1 064 825	1 196 726	556 603	1 079 913	134 000	951 490
RESTO DE ASIA	2 422 327	6 152 922	4 739 659	2 991 599	1 578 072	9 825 865	8 101 755	12 831 495	4 162 031	9 586 168	7 161 198	7 923 774	4 050 643
ÁFRICA	570 030	393 120	153 800	95 554	119 195	223 517	84 688	368 049	541 758	420 088	741 848	1 835 318	1 339 958
OCEANÍA	789 902	275 450	1 054 811	1 676 724	1 037 994	374 784	2 547 484	226 065	249 827	1 143 673	899 018	581 387	413 904
AUSTRALIA	636 174	195 069	1 022 180	1 489 843	921 990	301 119	1 042 664	2	0	828 973	322 885	490 184	413 904
NUEVA ZELANDA	153 729	80 381	32 631	186 880	116 004	73 665	1 334 576	140 624	249 827	314 701	576 133	91 203	0
NUEVA CALEDONIA	0	0	0	0	0	0	170 243	33 000	0	0	0	0	0
RESTO DE OCEANÍA	0	0	0	0	0	0	0	52 440	0	0	0	0	0
TOTAL	114 974 066	155 023 638	106 309 758	159 095 158	115 453 169	152 900 343	139 609 327	232 834 661	170 887 099	189 249 947	246 678 311	170 817 394	190 624 547

† Cifras preliminares

FUENTE: SUNAT. www.sunat.gob.pe

ELABORACION: BCRP. Sede Regional Piura. Departamento de Estudios Económicos

ANEXO 12

PIURA: IMPORTACIONES POR USO O DESTINO ECONOMICO1/
(Miles de US\$)

RUBROS	2010								2011				
	MAY	JUN	JUL	AGO	SEP	OCT	NOV	DIC	ENE	FEB	MAR	ABR	MAY
I. BIENES DE CONSUMO	3 377	1 825	1 360	2 030	4 300	3 764	6 505	6 698	2 838	4 968	6 500	3 012	6 207
Bienes de consumo no duradero	2 692	1 210	820	1 632	3 414	2 987	5 670	5 097	1 901	4 386	5 190	1 947	5 351
Bienes de consumo duradero	685	616	540	398	886	776	835	1 601	937	582	1 309	1 065	855
II. MASERIAS PRIMAS Y PROD. INTERMEDIOS	26 738	25 820	36 123	66 786	63 757	46 979	75 526	66 079	104 163	39 996	78 945	68 901	95 270
Combustibles,lubricantes y prod. conexos	16 929	13 123	23 699	60 007	54 721	33 791	58 840	56 233	66 430	23 190	62 652	50 086	69 955
Materia prima para la agricultura	1 827	3 297	1 578	1 840	2 240	628	4 088	3 804	7 168	5 654	4 272	3 397	4 588
Materia prima para la industria	7 982	9 400	10 846	4 939	6 796	12 560	12 598	6 042	30 564	11 152	12 021	15 418	20 727
III. BIENES DE CAPITAL	12 184	7 824	16 882	14 875	13 123	15 343	15 100	26 533	5 634	8 799	14 234	28 374	15 581
Para la agricultura	51	0	1	11	0	144	163	9	120	121	70	12	3
Para la construcción	4 372	1 725	9 693	6 039	849	5 973	5 582	4 875	361	2 734	4 073	7 871	4 879
Para la industria	5 845	2 584	4 757	4 768	11 906	8 817	5 124	10 702	1 227	5 541	9 977	16 182	7 223
Equipo de Transporte	1 917	3 515	2 432	4 057	368	409	4 231	10 947	3 927	402	115	4 310	3 477
IV. OTROS BIENES	0	0	0	0	0	0	0	1	0	0	0	1	0
TOTAL	42 300	35 469	54 365	83 691	81 180	66 086	97 131	99 310	112 635	53 763	99 679	100 287	117 058

1/ Cifras preliminares

FUENTE: SUNAS. www.sunas.gob.pe

ELABORACION: BCRP. Sede Regional Piura. Departamento de Estudios Económicos

ANEXO 13

PIURA: INGRESOS CORRIENTES DEL GOBIERNO CENTRAL 1/
(Miles de nuevos soles)

	2010								2011				
	MAY	JUN	JUL	AGO	SEP	OCT	NOV	DIC	ENE	FEB	MAR	ABR	MAY
I. Ingresos Tributarios	96 122	108 407	101 750	122 221	111 359	92 513	102 982	122 213	147 329	118 921	159 644	114 439	162 910
1. Impuesto a la Renta	30 170	38 699	31 187	31 320	31 625	27 910	30 004	31 311	43 087	38 402	68 878	33 762	37 767
.Personas Naturales	5 336	12 178	6 144	6 040	5 433	5 649	5 397	6 200	8 420	5 287	11 620	6 693	6 430
.Personas Jurídicas	23 755	25 749	24 873	24 893	25 730	21 466	24 285	24 919	34 479	32 915	31 016	21 426	30 109
.Regularización	1 079	772	170	387	463	796	322	191	188	200	26 243	5 643	1 229
2. Impuesto a la Importación	767	3 180	753	2 575	1 156	695	952	920	348	465	485	637	916
3. Impuesto a la Prod. y Cons.	59 728	61 533	63 191	83 329	73 068	58 844	65 828	84 113	99 818	76 821	86 793	71 798	118 641
I.G.V.	58 858	60 581	61 912	78 157	71 623	50 791	58 704	82 212	89 707	75 538	85 931	70 838	117 387
.Operaciones Internas	38 527	38 830	35 851	25 802	32 155	30 472	31 384	30 606	35 115	42 995	38 244	33 851	44 857
.Operaciones Externas	20 331	21 751	26 061	52 355	39 468	20 319	27 320	51 606	54 592	32 544	47 687	36 988	72 530
I.S.C.	869	953	1 279	5 172	1 445	8 054	7 124	1 900	10 111	1 283	862	960	1 254
4. Otros	5 457	4 995	6 619	4 997	5 511	5 063	6 199	5 870	4 076	3 233	3 488	8 242	5 586
5. Devoluciones	0	0	0	0	0	0	0	0	0	0	0	0	0
II. Ingresos No Tributarios	46	2 473	45	1 552	592	67	95	43	84	86	84	53	212
TOTAL	96 167	110 880	101 794	123 773	111 951	92 580	103 077	122 256	147 413	119 006	159 728	114 493	163 122

FUENTE: Superintendencia Nacional de Administración Tributaria - SUNAT

ELABORACION: BCRP. Sede Regional Piura. Departamento de Estudios Económicos

ANEXO 14

PIURA: DEPÓSITOS Y OBLIGACIONES DEL SISTEMA FINANCIERO
(Saldos en miles de nuevos soles)

ENTIDADES FINANCIERAS	2010								2011				
	Mayo	Junio	Julio	Agosto	Septiembre	Octubre	Noviembre	Diciembre	Enero	Febrero	Marzo	Abril	Mayo
I.- SISTEMA BANCARIO	994 436	1102 150	1266 757	1289 544	1232 758	1113 193	1023 799	1045 170	1028 643	1054 989	1079 861	1084 154	1254 724
A. BANCO DE LA NACIÓN													
B. EMPRESAS BANCARIAS	994 436	1102 150	1266 757	1289 544	1232 758	1113 193	1023 799	1045 170	1028 643	1054 989	1079 861	1084 154	1254 724
Crédito	310,515	357,164	532,687	536,239	479,567	438,192	363,123	349,859	343,380	353,658	385,548	361,291	437,117
Interbank	157,098	149,852	148,942	165,550	156,440	173,303	173,814	173,046	166,481	181,115	161,952	171,204	170,572
Scotiabank *	181,385	207,211	199,733	195,379	201,472	157,279	145,210	160,568	137,472	148,940	149,673	163,335	184,496
B B V A Banco Continental	256,342	295,221	295,064	296,288	299,023	253,350	253,721	266,420	283,025	274,269	280,363	289,288	363,687
Comercio	9,735	10,838	11,053	11,440	10,941	11,207	10,640	17,175	16,527	16,836	17,028	16,501	16,691
Interamericano de Finanzas	22,158	23,802	21,375	25,799	25,270	20,559	17,211	16,518	19,989	19,886	20,265	18,373	19,321
BANCO RIPLEY PERU SA	0	0	0	0	0	0	0	0	0	0	0	0	23
Financiero	42,968	43,800	42,313	43,330	43,529	41,946	41,195	42,206	41,586	39,624	43,082	40,488	39,912
M Banco	8,425	8,204	7,828	7,608	8,308	7,804	8,082	7,690	7,874	7,816	8,346	8,650	8,705
HSBC BANK PERU	471	749	2,253	2,484	2,826	4,144	5,401	6,002	6,442	6,749	6,730	7,494	6,551
Azteca del Perú	3,429	3,419	3,516	3,417	3,274	3,232	3,147	3,309	3,210	3,294	3,358	3,436	3,595
Falabella Perú S.A.	1,911	1,890	1,994	2,009	2,109	2,177	2,254	2,376	2,658	2,803	3,517	4,093	4,054
II. INSTITUCIONES DE MICROFINANZAS	880 207	893 458	885 811	882 555	888 390	903 199	921 076	930 365	942 653	898 820	917 211	924 227	936 571
CAJAS MUNICIPALES	870,818	884,195	876,437	872,983	878,228	893,112	910,881	920,565	932,767	888,483	906,916	914,528	926,453
CMAC Sullana	226,906	230,556	233,654	235,390	231,636	240,816	247,791	262,886	279,272	229,604	239,849	245,520	245,011
Caja Piura	462,312	467,389	456,523	447,080	448,675	454,595	463,885	457,410	453,412	458,327	464,313	468,944	478,098
CMAC Paita	174,104	178,622	178,077	181,639	188,838	188,495	189,860	190,331	190,352	190,916	193,230	190,900	194,147
CMAC Trujillo	7,368	7,313	7,862	8,235	8,081	8,158	8,199	8,698	8,360	8,264	8,084	7,795	7,875
CMCP LIMA	127	314	321	639	998	1,049	1,146	1,239	1,370	1,372	1,440	1,370	1,322
CAJAS RURALES	4,041	3,986	4,037	4,237	4,772	4,573	4,607	4,324	4,562	4,776	4,967	4,512	4,536
CR Nuestra Gente (*)	4,041	3,986	4,037	4,237	4,772	4,573	4,607	4,324	4,562	4,776	4,967	4,512	4,536
EMPRESAS FINANCIERAS	5 349	5 276	5 337	5 335	5 390	5 514	5 588	5 477	5 324	5 562	5 327	5 186	5 582
Crediscotia	5,229	5,156	5,254	5,267	5,320	5,437	5,561	5,421	5,302	5,547	5,314	5,181	5,577
TFC S A	0	0	0	0	0	0	0	0	0	0	0	0	0
Edyficar	120	120	83	68	70	77	27	56	22	15	13	5	5
Efectiva	0	0	0	0	0	0	0	0	0	0	0	0	0
TOTAL	1874 643	1995 607	2152 568	2172 099	2121 148	2016 392	1944 874	1975 535	1971 296	1953 809	1997 072	2008 380	2191 295
En M/N	1,221,296	1,267,699	1,303,524	1,323,692	1,315,838	1,273,933	1,283,658	1,333,427	1,337,464	1,316,531	1,335,121	1,327,262	1,347,746
En M/E	653,348	727,908	849,045	848,407	805,310	742,459	661,216	642,108	633,832	637,278	661,951	681,119	843,549

FUENTE: SUPERINTENDENCIA DE BANCA Y SEGUROS

ELABORACIÓN: BCRP . Sede regional Piura. Departamento de Estudios Económicos

ANEXO 15

PIURA: CRÉDITO DEL SISTEMA FINANCIERO

(Saldos en miles de nuevos soles)

ENTIDADES FINANCIERAS	2010								2011				
	Mayo	Junio	Julio	Agosto	Septiembre	Octubre	Noviembre	Diciembre	Enero	Febrero	Marzo	Abril	Mayo
I.- SISTEMA BANCARIO	1849 277	1900 862	1930 205	1960 986	2000 680	2052 745	2108 127	2161 614	2201 205	2258 012	2318 467	2336 684	2332 537
A. BANCO DE LA NACIÓN													
B. EMPRESAS BANCARIAS	1849 277	1900 862	1930 205	1960 986	2000 680	2052 745	2108 127	2161 614	2201 205	2258 012	2318 467	2336 684	2332 537
Crédito	539 996	549 853	563 025	563 542	574 676	593 609	607 074	623 314	619 194	640 826	654 257	651 946	674 691
Interbank	253 749	261 870	265 256	276 388	277 731	283 653	288 319	287 298	310 585	311 932	315 847	314 763	317 189
Scotiabank *	163 003	163 547	163 449	171 977	175 431	178 042	181 223	180 637	193 104	205 525	208 145	209 762	199 432
B B V A Banco Continental	525 508	545 986	553 062	563 428	581 208	600 752	631 372	658 258	666 435	681 390	714 115	726 769	724 608
Comercio	30 637	33 237	34 781	36 191	38 879	40 382	42 315	46 027	44 989	46 308	49 442	50 988	32 400
Interamericano de Finanzas	24 757	24 940	24 325	24 215	22 671	21 691	21 028	20 063	19 684	19 649	19 207	19 247	19 452
BANCO RIPLEY PERU SA	453	660	828	1 027	1 234	1 537	1 605	1 839	2 031	2 271	2 451	2 542	2 706
Financiero	128 255	130 697	132 973	130 641	127 880	127 854	128 331	131 619	131 710	132 602	132 289	131 527	128 394
M Banco	93 301	96 908	99 688	100 357	101 952	102 796	103 734	102 380	99 651	99 312	99 858	100 220	100 426
HSBC BANK PERU	1 139	3 791	5 107	5 598	7 642	11 149	14 823	17 353	19 322	20 202	21 861	22 007	22 683
Azteca del Perú	23 358	21 944	21 355	21 198	20 270	20 116	20 406	21 409	21 437	22 024	22 322	22 359	23 346
Falabella Perú S.A.	65 121	67 428	66 357	66 423	71 108	71 166	67 897	71 418	73 063	75 971	78 673	84 555	87 210
II. INSTITUCIONES DE MICROFINANZAS	1096 834	1099 579	1110 798	1142 568	1176 190	1215 862	1251 246	1270 999	1269 496	1288 945	1328 648	1349 683	1375 465
CAJAS MUNICIPALES	787 626	787 094	792 911	816 369	839 508	869 604	893 927	898 827	890 304	899 222	926 876	940 229	949 034
CMAC Sullana	326 425	323 442	331 677	348 544	354 307	363 501	368 195	367 237	357 991	364 099	383 990	394 006	401 795
Caja Piura	287 142	286 023	282 459	287 671	300 463	320 252	339 072	344 891	348 987	352 301	359 342	366 662	371 390
CMAC Paita	118 568	121 917	122 656	123 658	127 832	127 572	128 258	128 761	126 137	124 985	126 082	121 880	117 723
CMAC Trujillo	54 095	53 952	54 101	54 406	54 697	55 785	55 305	54 525	53 576	54 103	53 454	53 396	53 653
CMCP LIMA	1 396	1 761	2 017	2 090	2 209	2 494	3 095	3 413	3 614	3 733	4 008	4 286	4 472
CAJAS RURALES	34 083	34 594	36 331	38 269	40 403	42 491	44 308	44 216	44 721	46 192	47 849	48 917	50 329
CR Nor Perú	34 083	34 594	36 331	38 269	40 403	42 491	44 308	44 216	44 721	46 192	47 849	48 917	50 329
EDPYMES	43 134	44 419	46 004	48 213	51 567	54 428	56 824	58 545	58 935	59 642	60 964	62 362	65 019
Raíz	40 463	41 377	42 700	44 693	47 864	50 538	52 559	54 244	54 534	55 123	56 335	57 644	60 047
Efectiva	0	0	0	0	0	0	0	0	0	0	0	0	0
Alternativa	2 670	3 043	3 304	3 520	3 704	3 890	4 264	4 301	4 401	4 520	4 629	4 719	4 973
EMPRESAS FINANCIERAS	231 991	233 472	235 552	239 716	244 711	249 339	256 187	269 411	275 537	283 889	292 960	298 175	311 083
Crediscotia	106 573	107 239	108 973	112 401	114 799	116 897	121 841	130 390	134 674	139 567	145 773	153 183	159 718
TFC S A	6 354	6 262	6 422	6 657	7 016	7 316	7 675	8 609	9 448	10 307	10 575	6 588	10 588
Edyficar*	107 277	108 267	108 413	108 974	111 211	113 524	114 969	117 741	118 752	121 203	123 488	124 835	126 164
Efectiva	11 786	11 704	11 743	11 684	11 685	11 602	11 704	12 671	12 663	12 812	13 124	13 569	14 612
TOTAL	2946 111	3000 441	3041 003	3103 554	3176 870	3268 608	3359 373	3432 613	3470 701	3546 957	3647 115	3686 367	3708 002
En M/N	2272 325	2317 890	2350 824	2395 124	2447 055	2509 544	2560 686	2623 505	2674 180	2720 900	2786 960	2836 531	2869 203
En M/E	673 785	682 550	690 179	708 430	729 815	759 064	798 687	809 107	796 521	826 056	860 155	849 837	838 799

FUENTE: SUPERINTENDENCIA DE BANCA Y SEGUROS

ELABORACIÓN: BCRP. Sede regional Piura. Departamento de Estudios Económicos

ANEXO 16

PIURA: CARTERA PESADA EN EL SISTEMA FINANCIERO
(En porcentajes)

ENTIDADES FINANCIERAS	2010								2011				
	MAY	JUN	JUL	AGO	SEP	OCT	NOV	DIC	ENE	FEB	MAR	ABR	MAY
AGROBANCO*	6.10	6.14	6.14	nd	nd	7.00	8.00	4.20	6.00	6.40	9.30	9.34	9.14
BANCO DE LA NACIÓN**	0.70	0.74	0.74	nd	0.70	0.70	0.70	0.70	0.80	.80	.80	.82	.85
A. BANCA MULTIPLE	2.90	2.94	3.32	3.00	2.70	2.70	2.60	2.10	2.20	2.10	2.30	2.33	2.34
B. INSTITUCIONES DE MICROFINANZAS													
. CAJAS MUNICIPALES	6.80	6.84	6.62	7.30	6.80	6.80	6.70	6.60	6.70	6.60	6.00	6.20	6.34
. CAJAS RURALES	5.30	5.34	5.73	5.50	5.90	6.00	6.30	5.50	5.70	5.60	5.60	5.63	5.94
. EDPYMES	3.30	3.34	3.89	4.40	4.70	4.60	4.90	5.30	6.00	5.70	5.80	5.84	6.04
. EMPRESAS FINANCIERAS	3.30	3.34	3.50	4.60	4.50	4.60	4.40	4.50	4.40	4.20	4.40	4.44	4.54
TOTAL	3.90	3.94	3.90	3.97	4.11	4.00	3.90	3.50	3.60	3.50	3.50	3.54	3.64

* Agrobanco no considera los créditos a las demás empresas del Sistema Financiero

** Sólo considera los créditos de consumo

FUENTE: SBS - Instituciones Financieras

ELABORACION: BCRP. Sede Regional Piura. Departamento de Estudios Económicos

Ficha Técnica

Metodología del Cálculo del Indicador de Actividad Económica Regional

Cálculo del Indicador Regional

El Indicador de Actividad Económica Regional es un indicador parcial de corto plazo, que busca medir el desenvolvimiento de la economía departamental, a partir de la evolución de la actividad de los principales sectores. Los sectores considerados representan el 58,5 por ciento del Valor Agregado Bruto del departamento, publicado por el INEI.

El indicador se obtiene mediante la agregación ponderada de los índices sectoriales, utilizando como factor de ponderación la estructura porcentual anual del VAB del año 2007, calculado por el INEI.

$$IMA E = \sum_{i=1}^n I_{\text{sector } i(t)} * w_i$$

I_i = Índice del sector i en el período (mes) t

n = Número de sectores que componen el índice

w_i = Peso relativo ponderado del sector i en base a su contribución al PBI departamental 2007.

Lo sectores que incluye el indicador son: agropecuario, pesca, hidrocarburos, manufactura, electricidad y agua, construcción, servicios gubernamentales y servicios financieros. En algunos casos, el valor de producción es virtualmente total (agricultura, pesca, hidrocarburos, electricidad y agua) y en otros (manufactura) parcial y aproximado a través de una muestra representativa.

Fuentes de información sectoriales:

- Para los sectores agropecuario, pesca, hidrocarburos, los respectivos ministerios sectoriales y Petroperú. No obstante, la información de pesca para

consumo en estado fresco sólo se publica en forma agregada a nivel nacional, lo cual se toma como una primera referencia para estimar el dato departamental a partir de información parcial de la Dirección Regional de Pesquería y de sus oficinas zonales en Talara y Sechura, dado que estas últimas concentran los mayores volúmenes de extracción de especies para consumo en fresco.

- Para el sector manufactura, son cinco las fuentes: el Ministerio de la Producción (Oficina General de Tecnología de la Información y Estadística), que elabora estadísticas de producción industrial de productos pesqueros (harina, aceite, conservas, etc.); la Dirección Regional de Agricultura, que elabora estadísticas de producción agroindustrial (arroz pilado); Petroperú, que publica información sobre la refinación de petróleo según refinerías; SUNAT, que proporciona el dato de volúmenes exportados de jugos de maracuyá y derivados del limón que se utiliza para aproximar la producción de estos bienes; y encuestas directas aplicadas a empresas representativas de las principales ramas industriales. En el caso de la producción de aceites comestibles, oleína e hilados de algodón se recurre a la totalidad de firmas dedicadas a estos rubros. La información sobre molienda de arroz procede de la Oficina de Información Agraria local, la cual recibe regularmente reportes de 21 molinos del departamento.
- Para el sector electricidad y agua, las fuentes son: el Organismo Supervisor de la Inversión en Energía y Minería (Osinergmin) y la empresa de agua potable EPS Grau, respectivamente.
- Para el sector construcción, la fuente es la empresa Cementos Pacasmayo S.A.A..
- Para los sectores servicios gubernamentales y servicios financieros, las fuentes son el Ministerio de Economía

y Finanzas (Sistema Integrado de Administración Financiera del Sector Público SIAF-SP) y la Superintendencia

de Banca, Seguros y AFP, respectivamente.

Metodología sectorial

- El índice de los sectores agropecuario, pesca, hidrocarburos, manufactura, electricidad y agua, se calcula en base al Valor Bruto de Producción, de la siguiente manera:

$$Indice\ sector_i = \left[\frac{VBP_{it}}{VBP_i\ prom.\ 2007} \right] \times 100$$

en donde:

i = Sector analizado

VBP_{it} = Valor Bruto de la Producción del sector i del mes t a precios de 1994.

$VBP_i\ prom\ 2007$ = Valor Bruto de Producción promedio 2007 del sector i a precios de 1994.

- El valor bruto de producción (VBP) de los sectores agropecuario, pesca, hidrocarburos, electricidad y agua, se obtiene de la aplicación de los precios del año base (1994), a los volúmenes de producción de los sectores respectivos. Los precios del año base son los utilizados por la Dirección Nacional de Cuentas Nacionales del INEI.
- El VBP del sector construcción se estima de manera indirecta y se utiliza como información básica los despachos de cemento. En consecuencia, queda por fuera el dato de movimiento del sector atribuible a obra pública en infraestructura vial, que utiliza intensivamente asfalto y otros insumos.

- El VBP del sector servicios gubernamentales se calcula a partir del gasto en *Remuneraciones* y compra de *Bienes y Servicios* del Gobierno Regional, que se deflactan a precios del año 1994, utilizando el IPC de Lima Metropolitana. La fuente es el Ministerio de Economía y Finanzas
- El VBP del sector Servicios Financieros se calcula a partir de la sumatoria de los saldos de intermediación (créditos directos y depósitos) de las instituciones financieras que operan en el departamento, deflactados a precios de 1994, utilizando el IPC.

Estructura del Indicador de Actividad Económica Regional

Sectores	Ponderación (%) /1
Agropecuario	9.1%
Pesca	5.0%
Hidrocarburos	5.2%
Manufactura	21.5%
Construcción	8.2%
Electricidad y agua	1.6%
Servicios gubernamentales	6.1%
Servicios financieros /2	1.8%
Total	58.5%

/1 Peso relativo en la estructura del VAB departamental calculado por el INEI para el año 2007

/2 Corresponde al peso del sector financiero en el VAB nacional

