



BANCO CENTRAL DE RESERVA DEL PERÚ

SUCURSAL DE PIURA

**SÍNTESIS ECONÓMICA DE LAMBAYEQUE
JULIO 2011¹**

DEPARTAMENTO ESTUDIOS ECONÓMICOS

¹ En la preparación de este documento intervinieron Mario Alvarado Tabacchi, Rosario Alama Salazar, Bersabeth Palacios Patrón y Kiel Arroyo Labán.

CONTENIDO

RESEÑA INTRODUCTORIA	2
I. ACTIVIDAD PRODUCTIVA.....	3
1.1.Producción.....	3
1.1.1Producción Agropecuaria.....	3
1.1.2. Producción Pesquera.....	8
1.1.3. Producción Manufacturera.....	9
1.1.4. Construcción.....	11
1.1.5. Electricidad y Agua.....	11
II. SECTOR EXTERNO.....	12
2.1 Exportaciones.....	12
III. FINANZAS PÚBLICAS.....	17
3.1. Gobierno Central.....	17
3.2. Gobierno Regional.....	17
3.3. Gobierno Local.....	19
IV. MONEDA Y CRÉDITO.....	20
4.1. Depósitos del Sistema Financiero.....	20
4.2. Crédito del Sistema Financiero.....	21
4.3. Crédito a la pequeña y microempresa.....	24
V. INFORMACIÓN ESTADÍSTICA.....	25
Anexo 1: Producción Agropecuaria.....	26
Anexo 2: Lambayeque cosechas.....	27
Anexo 3: Lambayeque Área Sembrada (Has).....	28
Anexo 4: Producción Pesquera.....	29
Anexo 5: Producción Manufacturera (Índice 1994 = 100).....	30
Anexo 6: Producción Manufacturera (Variaciones Porcentuales).....	31
Anexo 7: Exportaciones FOB por Grupo de Producto.....	32
Anexo 8: Exportaciones de Productos Tradicionales.....	33
Anexo 9: Exportaciones de Productos No Tradicionales.....	34
Anexo 10: Exportaciones por Bloque Económico y países.....	35
Anexo 11: Ingresos Corrientes del Gobierno Central.....	36
Anexo 12: Depósitos y Obligaciones el Sistema Financiero.....	37
Anexo 13: Cartera Pesada en el Sistema Financiero.....	38
Anexo 14: Crédito de Sistema Financiero.....	39
Ficha técnica.....	40

DIRECCIÓN EN INTERNET

<http://www.bcrp.gob.pe>

RESEÑA INTRODUCTORIA

En el periodo enero-julio, el **Indicador de Actividad Económica Regional** creció en 0,5 por ciento respecto a similar lapso del año anterior¹. Por un lado, crecieron los sectores pesquero (8,0 por ciento), construcción (21,1 por ciento), electricidad y agua (1,1 por ciento), servicios gubernamentales (0,9 por ciento) y servicios financieros (13,9 por ciento). Por otro lado, decrecieron los sectores agropecuario (-10,2 por ciento) y manufacturero (-1,6 por ciento).

En julio, las **exportaciones** del departamento de Lambayeque fueron de US\$40,9 millones, siendo inferiores en 13,4 por ciento respecto de las registradas en igual mes del año pasado. Ello obedeció a la menor oferta de productos tradicionales (-27,0 por ciento), que contrarrestó el incremento de las no tradicionales (37,7 por

ciento).

En el plano fiscal, los **ingresos recaudados por el Gobierno Central** bordearon los S/.28,6 millones, lo que significó una disminución real del 6,9 por ciento con relación a igual mes del año anterior. Este desempeño es atribuible a la menor captación por impuesto general a las ventas internas (-11,1 por ciento), que no pudo ser compensada por la mayor recaudación de impuestos a los ingresos (7,7 por ciento). Por otra parte, los **gastos del Gobierno Regional** se contrajeron en 3,8 por ciento.

Con relación al **sistema financiero**, los **depósitos** y los **créditos** aumentaron en 14,1 y 18,6 por ciento, respectivamente, en comparación con julio del año pasado. La **mora** fue de 3,3 por ciento.

I. ACTIVIDAD PRODUCTIVA

1.1. Producción

En el periodo enero-julio, el **Indicador de Actividad Económica Regional** creció en 0,5 por ciento respecto a similar lapso del año anterior¹. Por un lado, crecieron los sectores pesquero (8,0 por ciento), construcción (21,1 por ciento), electricidad

y agua (1,1 por ciento), servicios gubernamentales (0,9 por ciento) y servicios financieros (13,9 por ciento). Por otro lado, decrecieron los sectores agropecuario (-10,2 por ciento) y manufacturero (-1,6 por ciento).

CUADRO N° 1
INDICADOR DE ACTIVIDAD ECONÓMICA REGIONAL 1/ 2/
(Variación porcentual respecto a similar período del año anterior)

Sectores	Ponderación 3/	2011
		Enero-Julio
Agropecuario	10.0	- 10.2
Agricultura	7.1	- 11.0
Pecuario	2.9	- 3.4
Pesca	0.2	8.0
Manufactura	12.1	- 1.6
Primaria	9.4	- 1.3
No primaria	2.7	- 1.7
Construcción	6.4	21.1
Electricidad y agua	0.8	1.1
Servicios gubernamentales	6.4	0.9
Servicios financieros	1.8	13.9
TOTAL	37.7	0.5

1/ Es un indicador parcial de la actividad económica de la región que alcanza una cobertura de 37,7 por ciento del valor agregado bruto de la producción regional según cifras del INEI

2/ Cuadro actualizado con información al 19 de setiembre de 2011.

3/ Corresponde a la estructura productiva de la región para el año 2007 según cifras del INEI. En el caso de los servicios financieros se considera como ponderación el promedio nacional para dicho año (1.8 por ciento).

Fuente: Ministerio de Agricultura, Ministerio de la Producción, empresas industriales, Cementos Pacasmayo, OSINERMINING, EPSEL, SUNAT, MEF-SIAF, SBS.

Elaboración: BCRP, Sucursal Piura

1.1.1. Producción Agropecuaria

En julio, la **actividad agropecuaria** creció 142,4 por ciento respecto de similar mes del año pasado. Esto obedeció a la notable expansión del subsector agrícola (169,1 por

ciento), ya que, por el contrario, el subsector pecuario se retrajo en 9,5 puntos porcentuales. No obstante, en lo que va del año, el sector decreció en 10,2 por ciento.

CUADRO N° 2
VALOR BRUTO DE PRODUCCIÓN AGROPECUARIO
(Variación real 1/)

	JULIO		ENE - JUL	
	2010	2011	2010	2011
Subsector Agrícola	-8.9	169.1	-6.6	-11.0
Subsector Pecuario	10.0	-9.5	3.3	-3.4
Sector Agropecuario	-6.5	142.4	-5.6	-10.2

1/ Respecto al mismo mes o período del año anterior

FUENTE: Dirección Regional de Agricultura de Lambayeque

ELABORACIÓN: BCRP, Sede Regional Piura - Dpto. de Estudios Económicos

1 A fin de interpretar adecuadamente el crecimiento del Indicador de Actividad Económica Regional, éste debe entenderse, en sentido estricto, como el aporte al crecimiento global de los sectores (principalmente primarios y secundarios) incluidos en el indicador. Vale decir, en conjunto, estos sectores crecieron en 1,3 por ciento, pero como su peso relativo en el PBI es de 37,7 por ciento, su aporte conjunto al crecimiento regional es de 0,5 por ciento ($1,3\% \times 0,377$).

CUADRO Nº 3
PRODUCCIÓN DE PRINCIPALES PRODUCTOS AGRÍCOLAS 1/
(en TM)

CULTIVO	JULIO			ENERO - JULIO		
	2010	2011	Var. %	2010	2011	Var. %
Algodón	900	3 120	246.7	5 711	9 670	69.3
Arroz	22 302	168 302	654.6	393 745	273 223	-30.6
Café	221	46	-79.2	381	537	40.9
Camote	1 199	2 995	149.8	8 286	8 746	5.6
Cebolla	3 294	4 658	41.4	24 261	16 686	-31.2
Caña de azúcar	190 080	265 938	39.9	1 470 229	1 364 480	-7.2
Frijol Caupí	179	118	-34.1	953	955	0.2
Frijol G/S	194	58	-70.1	400	283	-29.3
Limón	3 145	3 063	-2.6	22 387	27 139	21.2
Maíz Amarillo Duro	11 964	15 964	33.4	49 490	48 214	-2.6
Maíz Amiláceo	466	225	-51.7	3 563	1 760	-50.6
Maíz Choclo	2 059	2 453	19.1	15 865	12 665	-20.2
Mango	0	0	n.d.	42 981	54 416	26.6
Papa	155	514	231.6	3 032	2 624	-13.5
Piquillo	0	0	n.d.	1 155	5 481	374.5
Trigo	614	118	-80.8	878	118	-86.6
Yuca	1 239	673	-45.7	9 408	3 964	-57.9

1/ Cifras preliminares

FUENTE: Dirección Regional de Agricultura de Lambayeque

ELABORACIÓN: BCRP, Sede Regional Piura - Dpto. de Estudios Económicos

El desempeño ampliamente positivo del subsector agrícola obedeció básicamente al incremento en la producción de algodón (246,7 por ciento), arroz (654,6 por ciento), caña de azúcar (39,9 por ciento) y maíz amarillo duro (33,4 por ciento).

El caso del algodón se explica por mayores siembras de este cultivo, las cuales se cuadruplicaron en la actual campaña agrícola, como reemplazo parcial del arroz, dada la menor exigencia de agua del algodón en un contexto de restricción del recurso hídrico; asimismo, incidió la notable mejora en los precios de la fibra natural a nivel mundial.

De otro lado, el extraordinario repunte del arroz radicó en el retraso de las cosechas, explicado a su vez por el desfase en las siembras atribuible al déficit hídrico regional; este mismo factor condicionó una caída en la superficie instalada del cereal que, a la larga, redundará en la caída de la producción anual de este cultivo.

En cuanto a la caña de azúcar, su expansión responde principalmente al hecho de que la empresa Pomalca operó durante este mes, a diferencia de julio del año pasado en que se mantuvo paralizada.

Gráfico Nº 1
Producción de Arroz Cáscara (miles TM)

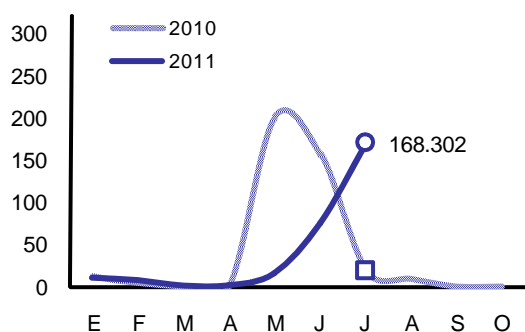

Fuente: OIA Lambayeque Elab.: BCRP Piura - Est. Económicos

Gráfico Nº 2
Producción de Caña de Azúcar (miles TM)

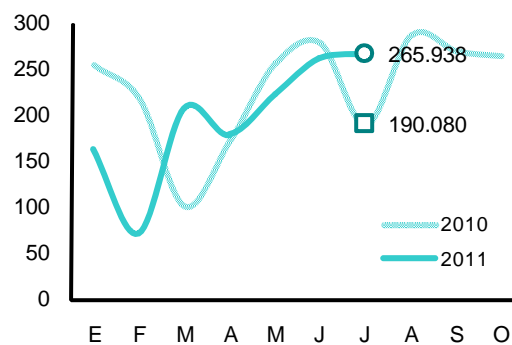

Fuente: OIA Lambayeque Elab.: BCRP Piura - Est. Económicos

**GRÁFICO N° 3
PARTICIPACIÓN EN EL VBP AGRÍCOLA
(ENERO - JULIO 2011)**

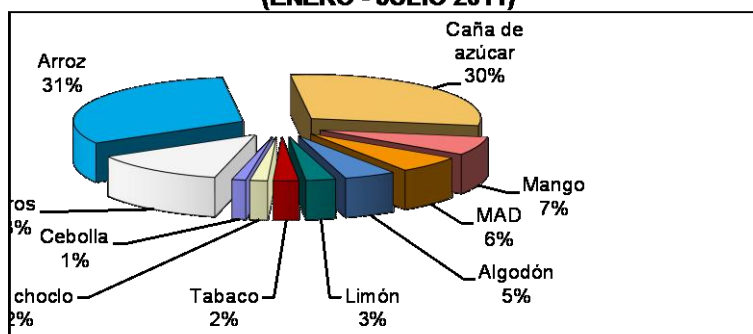

ELABORACIÓN: BCRP Sede Regional Piura. Dpto de Estudios Económicos

En el mes bajo análisis, se consolidó la tendencia al alza de los **precios en chacra** de la mayoría de principales cultivos con relación a similar período del año anterior. En particular, destacaron los incrementos en yuca (125,6 por ciento), arroz (74,0 por ciento), algodón (66,6 por ciento) y limón

(56,0 por ciento). El factor subyacente fundamental fue la escasa oferta de estos productos, no sólo a nivel departamental, sino en toda la parte norte del país. Además, en el caso del algodón, incidió el comportamiento de las cotizaciones internacionales de esta fibra.

**CUADRO N° 4
PRECIOS EN CHACRA
(Nuevos soles por Kg.)**

Cultivos	JULIO		Var. %
	2010	2011	
Algodón	3.00	5.00	66.6
Arroz	0.73	1.27	74.0
Café	5.44	9.15	68.1
Frijol Caupí	2.25	2.74	21.8
Frijol G/S	3.22	2.85	-11.5
Limón	0.50	0.78	56.0
Maíz Amarillo	0.63	0.81	28.3
Maíz Amiláceo	0.97	1.53	57.3
Maíz Choclo	1.44	1.50	4.5
Mango	n.c.	n.c.	n.c.
Papa	0.53	0.47	-11.3
Trigo	1.04	1.28	23.4
Yuca	0.51	1.15	125.6

n.c. : no cotiza

FUENTE: Dirección Regional de Agricultura de Lambayeque

**Gráfico N° 4
Precio en Chacra de Caupí (S/. x kg)**

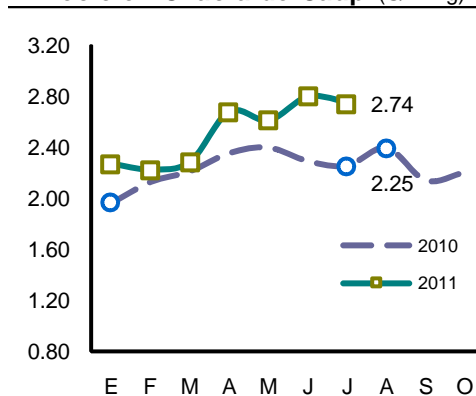

Fuente: OIA - Lambayeque Elab.: BCRP - Sede Piura

CUADRO N° 5
CAUDAL DE RÍOS Y AGUA EN RESERVORIOS

Reservorios	JULIO		Var. %
	2010	2011	
Río Chancay-Lambayeque ^{1/}	11.3	10.2	-9.9
Reservorio Tinajones ^{2/}	247.7	66.1	-73.3

1/ Caudal promedio del mes (m³ / seg.)

2/ Volumen disponible promedio del mes (millones de m³)

FUENTE: Dirección Regional de Agricultura de Lambayeque

ELABORACIÓN: BCRP Sede Regional Trujillo. Dpto Est. Económicos

La disponibilidad de agua se mantuvo severamente restringida; así, la represa de Tinajones mostró un descenso del 73,3 por ciento respecto de la dotación de julio del año pasado.

En este marco, las siembras de cultivos transitorios, durante el mes, se contrajeron

en 44,8 por ciento en relación con lo ejecutado en análogo período del 2010. En particular, la superficie instalada de frijol caupí se redujo en 56,2 por ciento; la de frijol grano seco, en 80,7 por ciento; la de maíz amarillo duro, en 28,0 por ciento y la de menestras, en 51,0 por ciento.

CUADRO N° 6
SUPERFICIE SEMBRADA 1/
(Has)

CULTIVO	JULIO		CAMPAÑA AGRÍCOLA 2/	
	2010	2011	2009/2010	2010/2011
CULTIVOS TRANSITORIOS	11 303	6 237	110 767	92 809
Algodón	0	0	1 254	5 408
Arroz	0	0	54 168	40 410
Camote	794	964	2 046	2 119
Frijol Caupí	340	149	1 849	2 043
Frijol G/S	2 286	442	3 691	1 675
Maíz Amarillo Duro	1 413	1 017	20 392	15 828
Maíz Amiláceo	182	84	3 334	2 037
Maíz Choclo	332	359	3 303	2 751
Menestras	4 289	2 102	9 130	6 373
Papa	40	70	930	910
Páprika	1	50	318	556
Piquillo	541	185	1 077	301
Trigo	0	0	1 889	1 235
Yuca	80	45	1 586	907
Otros	1 005	770	5 800	10 256
Total	11 303	6 237	110 767	92 809

1/ Cifras preliminares

2/ De agosto a julio

FUENTE: Dirección Regional de Agricultura de Lambayeque

ELABORACIÓN: BCRP, Sede Regional Piura - Dpto. de Estudios Económicos

La actividad pecuaria decreció 9,5 por ciento respecto de julio del año pasado. Excepto huevos, todos los rubros de este sector mostraron desempeños negativos. Así, la producción de carne de aves

disminuyó en 15,0 por ciento y la de carne de vacunos, en 20,1 por ciento. Un factor condicionante fue la menor disponibilidad de pastos propiciada por la escasa presencia de lluvias en la región.

**CUADRO N° 7
PRODUCCIÓN PECUARIA
(en TM)**

ESPECIES	JULIO			ENERO - JULIO		
	2010	2011	Var %	2010	2011	Var %
Carne de Ave	991	843	-15.0	6 772	6 218	-8.2
Carne de Ovino	42	34	-18.8	264	255	-3.6
Carne de Porcino	200	193	-3.6	1 316	1 277	-3.0
Carne de Vacuno	279	223	-20.1	1 740	1 568	-9.9
Carne de Caprino	23	18	-21.3	145	121	-16.5
Huevos	269	301	11.9	1 890	1 934	2.3
Leche	3 260	3 230	-0.9	22 737	22 823	0.4

FUENTE: Dirección Regional de Agricultura de Lambayeque

ELABORACIÓN: BCRP Sede Regional Piura. Dpto de Estudios Económicos

**GRAFICO N° 5
PARTICIPACIÓN EN EL VBP PECUARIO
(ENERO - JULIO 2011)**

ELABORACIÓN: BCRP Sede Regional Piura. Dpto de Est. Econ.

**Gráfico N° 6
Precio en Granja: Carne de Ave (S/. x kg)**

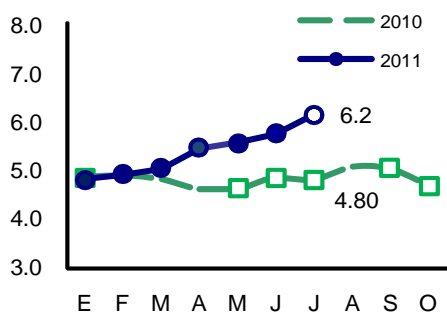

Fuente: DIA - Región Lambayeque Elab.: Est. Econ. BCRP

**Gráfico N° 7
Precio en Granja: Carne de Vacuno (S/. x kg)**

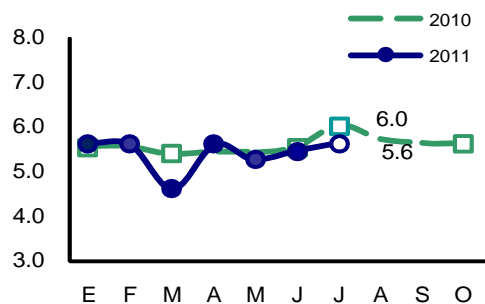

Fuente: DIA - Región Lambayeque Elab.: Est. Econ. BCRP

1.1.2. Producción Pesquera

En julio, la **producción pesquera** creció en 66,5 por ciento con relación a igual mes del año anterior, por el mayor desembarque de cachema, bonito, lorna y suco, que más que

compensó la caída en caballa y jurel. En el período enero-julio, el crecimiento sectorial fue de 8,0 por ciento.

CUADRO N° 8
PRODUCCIÓN PESQUERA
(T.M.B)

ESPECIES	JULIO			ENERO - JULIO		
	2010	2011	Var.% 1/	2010	2011	Var.% 1/
Bonito	0	14	n.d.	947	2 308	143.7
Barrilete	0	0	n.d.	560	2	- 99.6
Caballa	34	16	- 52.9	853	63	- 92.6
Cabrilla	4	0	- 100.0	6	17	183.3
Cachema	16	102	537.5	282	384	36.2
Cojinova	0	0	n.d.	0	0	n.d.
Jurel	26	0	- 100.0	36	325	802.8
Lenguado	1	0	- 100.0	2	2	0.0
Lisa	0	0	n.d.	154	250	62.3
Lorna	6	14	133.3	102	68	- 33.3
Raya	5	2	- 60.0	44	36	- 18.2
Sardina	0	0	n.d.	0	0	n.d.
Suco	2	19	850.0	109	134	22.9
Tollo	3	4	33.3	101	64	- 36.6
Bagre	4	1	- 75.0	10	22	120.0
Otros	9	11	22.2	323	136	- 57.9
TOTAL			66.5			8.0

1/ Variación en términos reales a precios de 1994

Fuente : Ministerio de la Producción. Dirección Regional de Pesquería - Lambayeque

Elaboración: BCRP Sede Regional Piura. Departamento de Estudios Económicos.

1.1.3. Producción Manufacturera

En julio, la actividad manufacturera creció 22,3 por ciento respecto de similar mes del año pasado, en virtud a expansiones en los subsectores de procesamiento primario

(32,5 por ciento) y no primario (15,6 por ciento). No obstante, en lo que va del año, el sector decreció en 1,6 puntos porcentuales.

CUADRO Nº 9
VALOR BRUTO DE PRODUCCIÓN SECTOR MANUFACTURA
(Variación real 1/)

	JULIO		ENE - JUL	
	2010	2012	2010	2012
Manufactura Primaria	-27.8	32.5	-8.1	-1.3
Manufactura no Primaria	-22.9	15.6	-8.1	-1.7
Total Sector	-24.9	22.3	-8.1	-1.6

1/ Respecto al mismo mes o período del año anterior

FUENTE: Empresas Industriales y Dirección Regional de Agricultura

ELABORACIÓN: BCRP, Sede Regional Piura - Dpto. de Estudios Económicos

La industria azucarera se expandió en 32,5 por ciento; básicamente debido a que la empresa Pomalca, que en julio del año

pasado se mantuvo paralizada por mantenimiento de planta, en esta oportunidad operó durante 25 días.

CUADRO Nº 10
PRODUCCIÓN MANUFACTURERA PRIMARIA
(Índice de volumen físico: 1998 = 100)

CIUU - Rama de Actividad	JULIO			ENERO - JULIO		
	2010	2011	Var. %	2010	2011	Var. %
Azúcar	129.9	172.1	32.5	130.4	128.7	-1.3
Total	129.9	172.1	32.5	130.4	128.7	-1.3

1/ Cifras preliminares

FUENTE: Empresas azucareras y Dirección Regional de Agricultura

ELABORACIÓN: BCRP, Sede Regional Piura - Dpto. de Estudios Económicos

El crecimiento de la manufactura no primaria radicó en repuntes en la producción de arroz pilado (11,7 por ciento), café soluble (5,7 por ciento), jugos de fruta (83,6 por ciento) y aceite esencial de limón (233,5 por ciento).

La molinería de arroz fue impactada favorablemente por la mayor disponibilidad de materia prima, al concentrarse en este mes cosechas desfasadas del cereal en la costa norte; no obstante, ello no alcanzó para revertir el retroceso acumulado en lo que va del año (-7,9 por ciento).

CUADRO N° 11
PRODUCCIÓN MANUFACTURERA NO PRIMARIA
(Índice de volumen físico: 1998 = 100)

CIUU - Rama de Actividad	JULIO			ENERO - JULIO		
	2010	2011	Var. %	2010	2011	Var. %
Alimentos y Bebidas						
Arroz pilado	119.4	133.4	11.7	116.6	107.4	-7.9
Café soluble	53.5	56.6	5.7	30.9	47.8	54.6
Jugos de Fruta	1792.4	3290.2	83.6	1513.9	2196.4	45.1
Fideos	20.2	0.0	-100.0	11.9	0.0	-100.0
Otros						
Aceite esencial de limón	54.2	180.8	233.5	101.6	122.6	20.8
Cáscara deshidratada de limón	53.5	179.5	235.4	108.8	135.9	25.0
Alcohol etílico	22.6	24.6	8.8	23.9	30.5	27.6
Total	105.9	122.4	15.6	99.2	97.4	-1.7

1/ Cifras preliminares

FUENTE: Empresas Industriales y Dirección Regional de Agricultura

ELABORACIÓN: BCRP, Sede Regional Piura - Dpto. de Estudios Económicos

Gráfico N° 8

Precio FOB Conservas de Ají Piquillo (US\$ x kg)

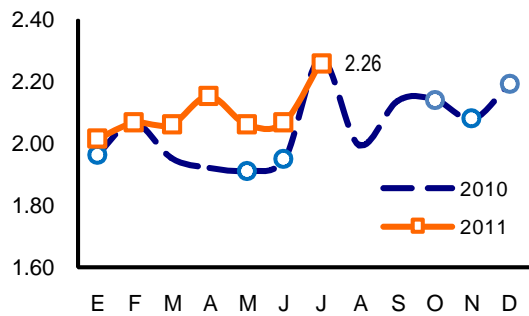

Fuente: ADUANAS Elaboración: BCRP - Sede Regional Piura

Gráfico N° 9

Precio FOB de Frijol Castilla (US\$ x kg.)

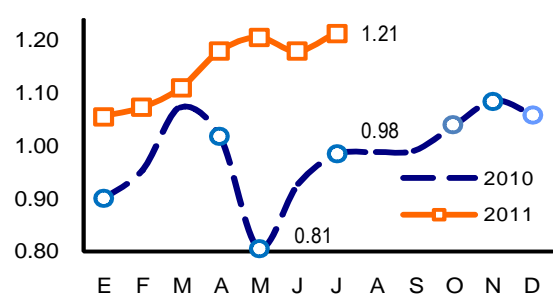

Fuente: ADUANAS Elaboración: BCRP - Sede Regional Piura

1.1.4 Construcción

En julio, el **sector de la construcción**, medido a través del despacho de cemento, decreció 3,7 por ciento en relación con igual

mes del año anterior. No obstante, en el período enero-julio, el sector creció en 21,1 por ciento.

CUADRO N° 12
PRINCIPALES INDICADORES DEL SECTOR CONSTRUCCIÓN

	JULIO			ENERO - JULIO		
	2010	2011	Var %	2010	2011	Var %
Despacho de cemento (tm)	28 702	27 649	-3.7	176 372	213 528	21.1

1/ Variación en términos reales

FUENTE : Empresa de Cementos Pacasmayo S.A.A.

ELABORACION : BCRP, Sede Regional Piura. Dpto. de Estudios Económicos.

1.1.5. Electricidad y Agua

En julio, la **producción de electricidad y agua** decreció en 4,8 por ciento respecto de análogo mes del año anterior, por la menor generación de electricidad (-15,8 por ciento),

que contrarrestó el aumento en agua (1,7 por ciento). En los siete primeros meses del año, el sector creció en 1,1 por ciento.

CUADRO N° 13
PRODUCCIÓN DE ELECTRICIDAD Y AGUA

	JULIO			ENERO - JULIO		
	2010	2011	Var %	2010	2011	Var %
Electricidad (mwh)	9 944	8 374	-15.8	55 017	58 425	6.2
Agua (m3)	4 409 039	4 481 810	1.7	31 180 791	30 793 035	-1.2
variación del sector			-4.8			1.1

1/ Variación en términos reales

FUENTE : Ministerio de Energía y Minas; INEI

ELABORACION : BCRP, Sede Regional Piura. Dpto. de Estudios Económicos.

II. SECTOR EXTERNO

2.1. Exportaciones

En julio, las **exportaciones** del departamento de Lambayeque fueron de US\$40,9 millones, siendo inferiores en 13,4 por ciento respecto de las registradas en igual mes del año pasado. Ello obedeció a la menor oferta de productos tradicionales (-27,0 por ciento), que contrarrestó el incremento de las no tradicionales (37,7 por ciento).

En el primer grupo, disminuyeron café (-26,9 por ciento) y azúcar (-53,5 por ciento).

Entre los productos no tradicionales, aumentaron las ventas de pimientos preparados (49,0 por ciento), paltas (98,3 por ciento), jugo de maracuyá (18,5 por ciento), cortezas de limón (161,9 por ciento) y alcohol etílico (131,0 por ciento). Asimismo, hubo exportación de aceite esencial de limón frente al nivel nulo de julio del año anterior.

En la contraparte, disminuyeron páprika y otros capsicum (-95,3 por ciento) y manteca de cacao (-77,3 por ciento).

CUADRO N° 14
EXPORTACIONES DEL DEPARTAMENTO DE LAMBAYEQUE POR SECTORES
(Valor FOB en miles de US \$)

	JULIO			ENERO - JULIO		
	2010	2011	Var %	2010	2011	Var %
I. Productos Tradicionales	37 275	27 198	- 27.0	94 401	79 230	- 16.1
Agropecuario	37 275	27 198	- 27.0	94 401	79 230	- 16.1
Pesquero	0	0	n.d.	0	0	n.d.
II. Productos No Tradicionales	9 970	13 726	37.7	71 851	99 118	37.9
Agropecuario	9 801	12 610	28.7	68 951	94 567	37.2
Químico	87	867	896.6	2 372	2 874	21.2
Otros	82	249	203.7	528	1 677	217.6
Total Exportaciones	47 245	40 924	- 13.4	166 252	178 348	7.3

FUENTE : SUNAT.

ELABORACIÓN: BCRP, Sede Regional Piura. Departamento de Estudios Económicos

En el lapso enero-julio, las exportaciones aumentaron en 7,3 por ciento respecto de similar período del año pasado. El aporte relativo de los productos

tradicionales fue de 44,4 por ciento frente a 55,6 por ciento de los no tradicionales. El sector agropecuario se constituyó en el principal generador de divisas.

GRAFICO N° 10
ESTRUCTURA DE LAS EXPORTACIONES POR GRUPO DE PRODUCTO

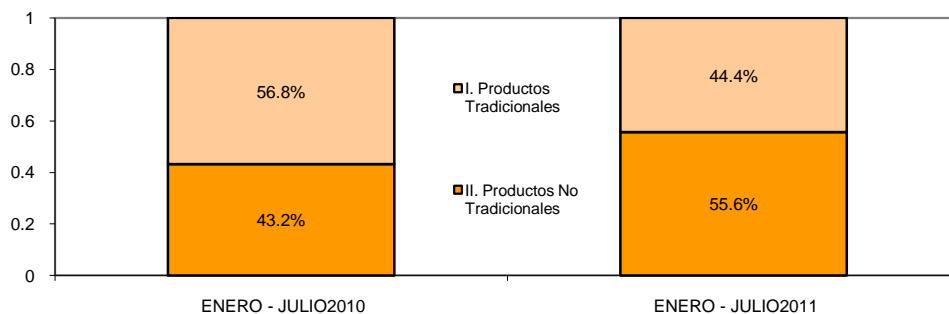

FUENTE :SUNAT.
ELABORACIÓN: BCRP, Sede Regional Piura. Dpto.de Estudios Económicos

GRAFICO N° 11
ESTRUCTURA DE LAS EXPORTACIONES POR SECTORES DE ORIGEN

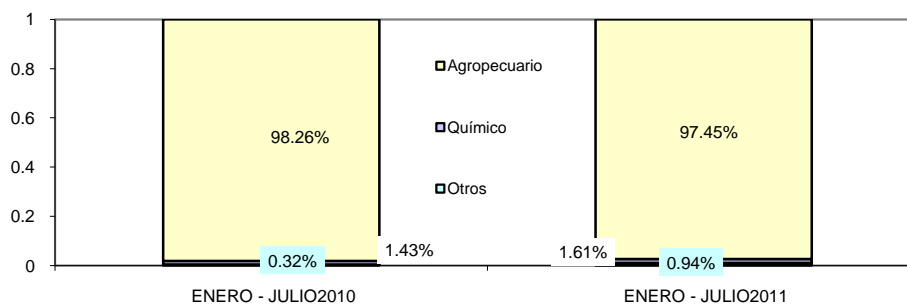

FUENTE: SUNAT
ELABORACIÓN: BCRP, Sede Regional Piura. Dpto. de Estudios Económicos

CUADRO N° 15						
EXPORTACIONES DEL DEPARTAMENTO DE LAMBAYEQUE POR PRINCIPALES PRODUCTOS						
(Valor FOB en miles de US\$)						
	JULIO			ENERO - JULIO		
	2010	2011	var %	2010	2011	var %
Café	37 046	27 091	- 26.9	89 140	78 210	- 12.3
Frijoles y otras legumbres	2 903	2 949	1.6	19 759	20 831	5.4
Pimientos preparados	1 375	2 049	49.0	6 998	14 750	110.8
Jugo de maracuyá	2 051	2 430	18.5	13 472	12 703	- 5.7
Paltas	1 096	2 173	98.3	6 255	12 146	94.2
Mangos	120	123	2.5	5 759	11 957	107.6
Páprika y otros frutos capsicum	129	6	- 95.3	1 154	3 933	240.8
Jugo de limón	280	422	50.7	1 514	2 294	51.5
Bananas, las demas	0	289	n.d.	1	2 227	280 106.9
Aceite esencial de limón	0	667	n.d.	1 359	1 977	45.5
Cortezas de limón	63	165	161.9	1 305	1 888	44.7
Azúcar	230	107	- 53.5	5 262	1 020	- 80.6
Alcohol etílico sin desnaturalizar	87	201	131.0	902	892	- 1.1
Manteca de cacao	309	70	- 77.3	1 028	785	- 23.6
Arroz	0	0	n.d.	961	416	- 56.7
Uvas	0	0	n.d.	1 484	265	- 82.2
Bananas tipo "cavendish valery"	187	0	- 100.0	1 483	0	- 100.0
Otros	1 369	2 182	59.4	8 416	12 054	43.2
Total Exportaciones	47 245	40 924	- 13.4	166 252	178 348	7.3

FUENTE: SUNAT.
ELABORACIÓN : BCRP, Sede Regional Piura. Dpto. de Estudios Económicos

En el lapso enero-julio de 2011, los principales países de destino presentaron la

siguiente estructura de adquisiciones, según productos:

CUADRO N° 16
ESTRUCTURA DE EXPORTACIONES POR PAÍSES DE DESTINO
ENERO - JULIO 2011

Pais	Principales productos	% del total	Valor FOB	Estructura % por país
Estados Unidos		26.8%	47.8	
	Café		20.2	42.3%
	Otras legumbres		9.9	20.7%
	Pimiento piquillo, morrón y otros		8.9	18.6%
	Mangos		4.1	8.6%
	Páprika y otros frutos capsicum		1.3	2.7%
	Manteca de cacao		0.8	1.7%
	Uvas		0.2	0.4%
	Otros		2.4	5.0%
Países Bajos		17.7%	31.6	
	Jugo de maracuyá		11.7	37.0%
	Paltas		8.7	27.5%
	Mangos		4.3	13.6%
	Otros		6.9	21.8%
Alemania		15.8%	28.1	
	Café		26.1	92.9%
	Otras legumbres		1.7	6.0%
	Otros		0.3	1.1%
Bélgica		7.5%	13.4	
	Café		12.3	91.8%
	Pimiento piquillo, morrón y otros		0.7	5.2%
	Mangos		0.4	3.0%
Ecuador		4.8%	8.5	
	Café		4.1	48.2%
	Productos vegetales diversos		2.4	28.2%
	Azúcar		0.9	10.6%
	Otros		1.1	12.9%
España		4.0%	7.1	
	Paltas		2.7	38.0%
	Pimiento piquillo, morrón y otros		2.0	28.2%
	Paprika y otros capsicum		1.7	23.9%
	Otros		0.7	9.9%
Chile		3.4%	6.1	
	Productos vegetales diversos		4.5	73.8%
	Pimiento piquillo, morrón y otros		0.4	6.6%
	Mangos		0.4	6.6%
	Otros		0.8	13.1%
Suecia		2.4%	4.2	
	Café		3.9	92.9%
	Otras legumbres		0.3	7.1%
Suiza		2.3%	4.1	
	Café		4.1	100.0%
Otros		15.4%	27.4	
Total		100.0%	178.3	

FUENTE: SUNAT.

ELABORACION : BCRP, Sede Regional Piura. Dpto. de Estudios Económicos

En cuanto a los principales productos de exportación del departamento de

Lambayeque, a continuación se consignan los principales países adquirientes:

CUADRO N° 17
EXPORTACIONES DE PRODUCTO POR PAÍSES DE DESTINO
ENERO - JULIO 2011

Producto	Principales países de destino	% del total	Valor FOB	Estructura % por producto
Café		43.9%	78.2	
	Alemania		26.1	33.4%
	Estados Unidos		20.2	25.8%
	Ecuador		4.1	5.2%
	Bélgica		12.3	15.7%
	Suecia		3.9	5.0%
	Otros		11.6	14.8%
Otras legumbres		11.7%	20.8	
	Estados Unidos		9.9	47.6%
	Puerto Rico		1.1	5.3%
	Argentina		0.1	0.5%
	España		0.4	1.9%
	Canadá		0.5	2.4%
	Otros		8.8	42.3%
Pimiento piquillo, morrón y otros		8.3%	14.8	
	Estados Unidos		8.9	60.1%
	España		2.0	13.5%
	Argentina		1.0	6.8%
	Puerto Rico		0.8	5.4%
	Otros		2.1	14.2%
Jugo de maracuyá		7.1%	12.7	
	Países Bajos		11.7	92.1%
	Otros		1.0	7.9%
Paltas		6.8%	12.1	
	Países Bajos		8.7	71.9%
	España		2.7	22.3%
	Otros		0.7	5.8%
Mangos		6.7%	11.9	
	Países Bajos		4.3	36.1%
	Estados Unidos		4.1	34.5%
	Canadá		0.9	7.6%
	Japón		0.5	4.2%
	Otros		2.1	17.6%
Bananas, las demas		1.2%	2.2	
	Países Bajos		1.3	59.1%
	Otros		0.9	40.9%
Cortezas de limón		1.1%	1.9	
	Dinamarca		1.9	100.0%
Otros		13.3%	23.7	
Total		100.0%	178.3	

FUENTE: SUNAT.

ELABORACION : BCRP, Sede Regional Piura. Dpto. de Estudios Económicos

III. FINANZAS PÚBLICAS

3.1 Gobierno Central

En julio, los ingresos recaudados por el Gobierno Central bordearon los S/.28,6 millones, lo que significó una disminución real del 6,9 por ciento con relación a igual mes del año anterior. Este desempeño es atribuible a la menor captación por impuesto general a las ventas internas

(-11,1 por ciento), que no pudo ser compensada por la mayor recaudación de impuestos a los ingresos (7,7 por ciento). No obstante, en lo que va del año, los ingresos fiscales mostraron un repunte del 12,4 por ciento.

CUADRO N° 18
LAMBAYEQUE: INGRESOS CORRIENTES DEL GOBIERNO CENTRAL
(En miles de Nuevos Soles)

	Julio			Enero - Julio		
	2010	2011	Var.% 1/	2010	2011	Var.% 1/
I. INGRESOS TRIBUTARIOS	29 711	28 601	-6.9	186 822	215 786	12.4
1. Impuestos a los Ingresos	10 156	11 299	7.7	76 761	91 965	16.5
Personas Naturales	2 533	3 424	30.8	18 077	23 067	24.1
Personas Jurídicas	7 211	7 250	-2.7	46 421	55 204	15.7
Regularización	412	626	47.1	12 263	13 694	8.4
2. Impuestos a la Importación	2	2	26.1	9	16	76.7
3. Impuesto General a las ventas (IGV)	15 392	14 136	-11.1	88 096	102 387	13.1
Operaciones Internas	15 386	14 129	-11.1	88 051	102 335	13.1
Operaciones Externas	7	7	6.1	45	53	14.5
4. Impuesto Selectivo al Consumo (ISC)2/	330	187	-45.1	1 945	1 356	-32.3
5. Otros Ingresos tributarios	3 830	2 976	-24.8	20 011	20 060	-2.5
II. INGRESOS NO TRIBUTARIOS	29	23	-22.9	94	131	35.3
TOTAL	29 740	28 624	-6.9	186 916	215 916	12.4

1/ Variación en términos reales

2/ Incluye ISC por operaciones externas

Fuente: Superintendencia Nacional de Administración Tributaria - SUNAT

Elaboración: BCRP, Sede Regional Piura. Departamento de Estudios Económicos

3.2 Gobierno Regional

En julio, el gasto del Gobierno Regional bordeó los S/.52,8 millones, resultando menor en 3,8 por ciento a lo ejecutado en análogo mes del año anterior. Esto obedeció a la sensible caída en la partida de otros gastos corrientes (-86,9 por ciento).

Por otra parte, el gasto de capital se incrementó en 46,1 por ciento respecto de julio del 2010. Éste se destinó principalmente a la construcción de la vía

canal en la ruta departamental del distrito José Leonardo Ortiz, así como a obras de saneamiento rural, de mejoramiento del hospital docente Belén, y a construcción y equipamiento del Hospital Regional de Lambayeque.

En el período enero-julio, la autoridad regional registró una expansión del gasto de 4,9 puntos porcentuales en relación con similar lapso del año pasado.

CUADRO N° 19
LAMBAYEQUE: GASTOS DEL GOBIERNO REGIONAL
(En miles de Nuevos Soles)

	Julio			Enero - Julio		
	2010	2011	Var.% 1/	2010	2011	Var.% 1/
GASTOS CORRIENTES	46 487	42 831	-10.8	250 809	251 739	-2.4
Personal y Obligaciones Sociales	25 303	26 069	-0.3	149 936	159 122	3.2
Pensiones y Otras Prest.Soc.	9 357	9 641	-0.3	54 635	55 604	-1.0
Bienes y Servicios	5 347	6 247	13.0	34 485	32 317	-9.0
Otros Gastos Corrientes	6 480	874	-86.9	11 754	4 695	-61.1
GASTOS DE CAPITAL	6 599	9 962	46.1	78 102	103 190	28.1
Donaciones y Transferencias	0	0	0.0	50 000	55 014	6.5
Adq. Activos no financieros	6 599	9 962	46.1	28 102	48 176	66.6
Otros Gastos de Capital	0	0	0.0	0	0	0.0
TOTAL	53 086	52 794	-3.8	328 912	354 929	4.9

1/ Variación en términos reales

Fuente: Ministerio de Economía y Finanzas

Elaboración: BCRP, Sede Regional Piura - Departamento de Estudios Económicos

Los gastos del mes fueron financiados principalmente con “Recursos Ordinarios”, los cuales dieron cuenta del 81,5 por ciento del total, pero se contrajeron en 7,7 por

ciento respecto de julio del 2010. En contraste, lo recibido por concepto de canon y sobrecanon se expandió en 42,4 por ciento.

CUADRO N° 20
LAMBAYEQUE: GASTOS DEL GOBIERNO REGIONAL POR FUENTE DE FINANCIAMIENTO
(En miles de Nuevos Soles)

	Julio			Enero - Julio		
	2010	2011	Var.% 1/	2010	2011	Var.% 1/
Recursos ordinarios	45 132	43 049	-7.7	288 513	303 883	2.3
Canon y sobrecanon	4 416	6 497	42.4	14 184	34 669	137.9
Recursos directamente recaudados	2 901	2 534	-15.5	18 163	12 585	-32.7
Donaciones y transferencias	605	714	14.1	8 020	3 790	-54.2
Rec. Por Operac. Créditos	31	0	-100.0	31	0	-100.0
TOTAL	53 086	52 794	-3.8	328 912	354 929	4.9

1/ Variación en términos reales

Fuente: Ministerio de Economía y Finanzas

Elaboración: BCRP, Sede Regional Piura - Departamento de Estudios Económicos

El Presupuesto Institucional Modificado (PIM), que a la fecha bordea los S/. 684,1 millones, muestra una ejecución del 51,9

por ciento, con un avance del 54,4 por ciento en gastos corrientes y del 46,5 por ciento en gastos de capital.

3.3 Gobierno Local

En julio, los gastos municipales de Chiclayo totalizaron S/31,8 millones; es decir, 52,8 por ciento más, en términos reales, respecto de lo ejecutado el mismo mes del año 2010. Esto obedeció principalmente a la mayor ejecución de gastos de capital, los cuales se expandieron en 136,8 por ciento, orientándose

básicamente a obras de saneamiento urbano y rural.

No obstante, en los siete primeros meses del año, el gasto de la autoridad local se contrajo en 4,7 por ciento respecto de similar período del año pasado.

CUADRO N° 21
CHICLAYO: GASTOS DEL GOBIERNO LOCAL
(En miles de Nuevos Soles)

	Julio			Enero - Julio		
	2010	2011	Var. %	2010	2011	Var. %
GASTOS CORRIENTES	11 918	11 700	-5.0	62 080	66 004	2.9
Personal y Obligaciones Sociales	6 890	6 725	-5.5	33 499	36 695	6.0
Obligaciones Previsionales	1 580	1 756	7.6	8 579	9 127	2.9
Bienes y Servicios	2 489	2 836	10.2	17 697	18 414	0.7
Donaciones y Transferencias	102	194	83.7	548	513	-9.4
Otros Gastos Corrientes	856	187	-78.8	1 757	1 253	-31.0
GASTOS DE CAPITAL	8 211	20 097	136.8	77 824	71 828	-10.7
Adquisición de Activos no financ.	8 052	20 031	140.7	76 509	71 385	-9.7
Otros Gastos de Capital	159	65	-60.3	1 315	442	-67.4
TOTAL	20 130	31 797	52.8	139 904	137 832	-4.7

Fuente: Ministerio de Economía- SIAF

Elaboración: BCRP, Sede Regional Piura - Departamento de Estudios Económicos.

El financiamiento del gasto mensual se hizo principalmente con “Recursos Ordinarios”, que representaron el 60,8 del total y se triplicaron con relación a julio del 2010. En

contraste, los “Recursos Determinados”, que constituyeron la segunda fuente de ingresos de la autoridad local, se contrajeron en 30,1 por ciento.

CUADRO N° 22
CHICLAYO: GASTOS DEL GOBIERNO LOCAL POR FUENTE DE FINANCIAMIENTO
(En miles de Nuevos Soles)

	Julio			Enero - Julio		
	2010	2011	Var. %	2010	2011	Var. %
Recursos ordinarios	6 193	19 320	201.9	56 247	66 392	14.2
Recursos determinados	10 020	7 237	-30.1	54 477	47 238	-16.1
Recursos directamente recaudados	3 672	4 896	29.0	25 916	23 825	-11.0
Donaciones y transferencias	244	344	36.4	3 051	377	-88.0
Operaciones de Crédito Oficial	1	0	-100.0	213	0	-100.0
TOTAL	20 130	31 797	52.8	139 904	137 832	-4.7

Fuente: Ministerio de Economía- SIAF

Elaboración: BCRP, Sede Regional Piura - Departamento de Estudios Económicos.

El Presupuesto Institucional Modificado (PIM) bordeó los S/318,4 millones y mostró una ejecución del 43,3 por ciento al

finalizar julio, con un avance del 57,8 por ciento en gastos corrientes y del 35,2 por ciento en gastos de capital.

IV. MONEDA Y CRÉDITO

4.1. Depósitos del Sistema Financiero

En julio, el saldo de depósitos del sistema financiero bordeó los S/.1 258,9 millones, registrando un incremento real del 14,1 por ciento respecto de similar período del 2010. Ello obedeció a mayores captaciones de las empresas bancarias (15,3 por ciento de crecimiento interanual) y de las instituciones de micro finanzas (10,6 por

ciento).

Los depósitos en moneda nacional representaron el 66,2 por ciento del total y crecieron 17,4 por ciento, en términos reales, respecto de julio del 2010, tasa superior a la de las captaciones en moneda extranjera (8,1 por ciento).

CUADRO N° 23
LAMBAYEQUE: DEPÓSITOS DEL SISTEMA FINANCIERO
(Saldos en miles de nuevos soles)

	JULIO		
	2010	2011	Var.% 1/
Empresas Bancarias	786 023	936 563	15.3
Instituciones de Microfinanzas	281 922	322 363	10.6
Cajas Municipales	229 786	268 014	12.9
Cajas Rurales	45 960	40 705	-14.3
Empresas Financieras	6 176	13 644	113.8
Total	1067 945	1258 926	14.1
En M/N	686 413	832 854	17.4
En M/E	381 532	426 072	8.1

1/ Variación en valores reales

FUENTE: Superintendencia de Banca y Seguros (SBS)

ELABORACIÓN: BCRP, Sede Regional Piura. Departamento de Estudios Económicos

Los ahorros corrientes dieron cuenta del 42,4 por ciento del total de captaciones del

sistema financiero, y mostraron el mayor crecimiento interanual (20,9 por ciento).

CUADRO N° 24
LAMBAYEQUE: EVOLUCIÓN SEGÚN TIPO DE DEPÓSITOS
(Saldos en miles de nuevos soles)

	JULIO		
	2010	2011	Var.% 1/
Vista	207 223	251 230	17.3
Ahorros	427 562	534 148	20.9
A plazo	433 159	473 549	5.8
Total	1067 945	1258 926	14.1

1/ Variación en valores reales

FUENTE: Superintendencia de Banca y Seguros (SBS)

ELABORACIÓN: BCRP, Sede Regional Piura. Departamento de Estudios Económicos

El Banco Crédito es la institución que registró la mayor participación en el saldo total de depósitos, con una significación del 30,0 por ciento, seguido del Banco

Continental (20,3 por ciento) y de la Caja Piura (12,2 por ciento). En conjunto, estas tres entidades dieron cuenta del 62,5 por ciento de las captaciones del sistema.

CUADRO N° 25
LAMBAYEQUE: PARTICIPACIÓN EN LOS DEPÓSITOS
(en %)

	JULIO		
	Miles de S/.	Mes	Acumulado
Crédito	378 200	30.0	30.0
Continental	255 011	20.3	50.3
Caja Piura	153 074	12.2	62.5
Scotiabank	112 516	8.9	71.4
Interbank	93 831	7.5	78.8
Caja Municipal Trujillo	63 911	5.1	83.9
Caja Municipal Sullana	38 349	3.0	87.0
CRAC Sipán S A	32 766	2.6	89.6
Financiero	29 003	2.3	91.9
Interamericano de Finanzas	22 548	1.8	93.7
Mi Banco	18 357	1.5	95.1
Falabella	11 799	0.9	96.1
HSBC Bank Perú	10 798	0.9	96.9
Financiera Efectiva	7 922	0.6	97.6
CR Nuestra Gente (*)	7 479	0.6	98.1
CMCP Lima	6 814	0.5	98.7
Caja Municipal Paita	5 867	0.5	99.2
Crediscotia Financiera	5 691	0.5	99.6
Azteca	3 525	0.3	99.9
Banco Ripley S.A	975	0.1	100.0
CR Chavin	460	0.0	100.0
Financiera Edyficar	30	0.0	100.0
TOTAL	1258 926	100.0	

FUENTE: Superintendencia de Banca y Seguros (SBS)

ELABORACIÓN: BCRP, Sede Regional Piura. Departamento de Estudios Económicos

5.2. Créditos del Sistema Financiero

Al término del mes, el saldo de créditos del sistema financiero bordeó los S/3 316,1 millones, expandiéndose en 18,6 por ciento respecto de similar período del año pasado. Esto obedeció al incremento de las colocaciones de las empresas bancarias (20,8 por ciento) y de las entidades de

microcrédito (11,7 por ciento).

Las colocaciones en moneda nacional representaron el 78,9 por ciento del total, mostrando un crecimiento interanual del 18,8 por ciento, tasa mayor a la registrada por los créditos en moneda extranjera (17,9 por ciento).

CUADRO N° 26
LAMBAYEQUE: CRÉDITO DEL SISTEMA FINANCIERO
(Saldos en miles de nuevos soles)

	JULIO		
	2010	2011	Var.% 1/
Empresas Bancarias	2 063 754	2 575 405	20.8
Instituciones de Microfinanza	641 555	740 716	11.7
Cajas Municipales	374 064	400 224	3.5
Cajas Rurales	55 743	60 081	4.3
Edpymes	84 645	86 275	-1.4
Empresas Financieras	127 103	194 136	47.8
Total	2 705 309	3 316 122	18.6
En M/N	2 131 832	2 617 233	18.8
En M/E	573 477	698 888	17.9

1/ Variación en valores reales

FUENTE: Superintendencia de Banca y Seguros (SBS)

ELABORACIÓN: BCRP, Sede Regional Piura. Departamento de Estudios Económicos

El Banco Continental registró la mayor participación (22,1 por ciento) en las colocaciones del sistema, siendo secundado por el Banco de Crédito (20,4 por ciento) y

el Scotiabank (11,9 por ciento). Estas tres entidades representaron, conjuntamente, el 54,5 por ciento del crédito otorgado en la región.

CUADRO N° 27
LAMBAYEQUE: PARTICIPACIÓN EN LOS CRÉDITOS
(en %)

	JULIO		
	Miles de S/.	Mes	Acumulado
Continental	734 044	22.1	22.1
Crédito	677 478	20.4	42.6
Scotiabank	394 393	11.9	54.5
Interbank	254 403	7.7	62.1
Falabella	223 655	6.7	68.9
Caja Piura	172 806	5.2	74.1
Crediscotía Financiera	141 542	4.3	78.4
Financiero	128 253	3.9	82.2
CMAC Trujillo	115 873	3.5	85.7
Mi Banco	105 570	3.2	88.9
CMAC Sullana	83 469	2.5	91.4
Edpyme Alternativa	48 152	1.5	92.9
Financiera Edyficar	38 655	1.2	94.0
CR Nuestra Gente (*)	32 215	1.0	95.0
Edpyme Raíz	31 920	1.0	96.0
HSBC Bank Perú	31 176	0.9	96.9
CMAC Paita	14 342	0.4	97.3
CMCP Lima	13 735	0.4	97.8
Interamericano de Finanzas	12 909	0.4	98.1
CRAC Sipán S A	12 759	0.4	98.5
Azteca	8 980	0.3	98.8
Financiera Efectiva	8 360	0.3	99.1
Señor de Luren	7 990	0.2	99.3
CR Chavin	7 117	0.2	99.5
Edpyme Solidaridad	6 203	0.2	99.7
Financiera TFC S A	5 578	0.2	99.9
Ripley S.A-	4 544	0.1	100.0
TOTAL	3 316 122	100.0	

(*) Mediante Res.SBS de agosto, se fusionó CR Nor Perú a CR Sur y ED. Crear Tacna.

FUENTE: Superintendencia de Banca y Seguros (SBS)

ELABORACIÓN: BCRP, Sede Regional Piura. Departamento de Estudios Económicos

En julio, el saldo de créditos superó al de depósitos en S/.2 057,2 millones, lo que equivalió a 163,4 por ciento más. Los créditos de consumo fueron los de

mayor significación (25,2 por ciento), mientras que los hipotecarios mostraron el mayor crecimiento relativo interanual (22,2 por ciento).

CUADRO N°28
Colocaciones por Tipo de Crédito

Tipo Crédito	Var.% 1/	Part.% Jul.11
Microempresas	-0.3	10.0%
Consumo	10.3	25.2%
Hipotecario	22.2	10.5%
Corporativos	n.d.	8.9%
Grandes empresas	5.4	7.8%
Medianas empresas	18.8	18.9%
Pequeñas empresas	19.2	18.8%
Total	18.6	100.0%

2/ Variación en términos reales

FUENTE: Superintendencia de Banca y Seguros (SBS)

En cuanto a la cartera pesada, ésta se ubicó en 3,3 por ciento, como proporción de las colocaciones brutas, reduciéndose en 0,2

puntos porcentuales a la morosidad de julio del año anterior.

CUADRO N° 29
LAMBAYEQUE: MOROSIDAD EN EL SISTEMA FINANCIERO1/
(En % de las colocaciones brutas)

	JULIO		Jul.11/Jul.10
	2010	2011	Var.%
Agrobanco	n.d.	3.8	n.d.
Banco de la Nación	0.2	0.3	0.1
Empresas Bancarias	2.5	2.5	0.0
Instituciones de Microfinanzas			
Cajas Municipales	8.0	6.6	-1.4
Cajas Rurales	6.0	9.8	3.8
Edpymes	6.3	8.0	1.7
Empresas Financieras	3.5	4.0	0.5
Total	3.5	3.3	-0.2

1/ Cartera pesada= créditos vencidos + créditos en cobranza judicial / colocaciones brutas

FUENTE: Superintendencia de Banca y Seguros (SBS)

ELABORACIÓN: BCRP, Sede Regional Piura. Departamento de Estudios Económicos

5.3. Crédito a la pequeña y microempresa

El crédito otorgado a la pequeña y microempresa bordeó los S/.1 004,9 millones mostrando un incremento relativo del 11,6 por ciento con relación a julio del año

pasado. Las empresas bancarias constituyeron la principal fuente de crédito de dicho segmento empresarial, siendo secundadas por las cajas municipales.

CUADRO N° 30
CRÉDITO OTORGADO A LA PEQUEÑA Y MICROEMPRESA
(Saldos en miles de nuevos soles)

	JULIO		
	2010	2011	Var.% 1/
Bancos	407 658	488 471	15.9
Cajas Municipales	274 956	284 051	0.0
Cajas Rurales	43 019	49 748	11.9
Edpymes	78 229	83 052	2.7
Empresas Financieras	67 350	99 561	43.0
TOTAL	871 211	1 004 885	11.6

FUENTE: Superintendencia de Banca y Seguros (SBS)

ELABORACIÓN: BCRP, Sede Regional Piura. Departamento de Estudios Económicos

INFORMACIÓN ESTADÍSTICA MENSUAL

ANEXO 1

LAMBAYEQUE: PRODUCCIÓN AGROPECUARIA
(TM)

	2010						2011						
	JUL	AGO	SEP	OCT	NOV	DIC	ENE	FEB	MAR	ABR	MAY	JUN	JUL
AGRICOLA													
Algodón	900	837	0	0	0	0	0	22	0	0	5 000	1 528	3 120
Arroz	22 302	8 914	0	0	0	5 076	9 416	6 567	170	500	14 546	73 722	168 302
Café	221	190	11	12	10	0	0	9	85	8	176	213	46
Camote	1 199	913	3 954	10 505	11 517	3 026	1 430	1 225	629	545	673	1 249	2 995
Cebolla	3 294	2 962	1 567	3 554	2 579	3 305	2 413	2 836	1 362	1 638	2 124	1 655	4 658
Frijol caupi	179	143	296	314	343	296	98	214	102	107	144	172	118
Frijol grano seco	194	408	214	1 403	1 062	209	87	87	51	0	0	0	58
Frijol palo verde	205	288	646	720	445	168	133	0	0	0	0	19	131
Limón	3 145	2 454	2 921	2 579	2 506	3 144	4 486	2 804	5 091	3 724	4 661	3 310	3 063
Maíz amiláceo	466	752	878	251	381	300	75	161	431	332	236	300	225
Maíz amarillo duro	11 964	18 402	23 236	16 613	8 939	6 047	6 090	4 730	2 772	4 506	6 304	7 848	15 964
Maíz choclo	2 059	2 440	2 677	2 552	358	2 400	1 867	1 548	1 418	1 484	2 575	1 320	2 453
Papa	155	95	576	810	747	250	745	196	317	90	260	502	514
Páprika	0	0	0	0	472	360	317	238	0	0	0	0	0
Piquillo	0	0	225	180	560	5 756	5 481	0	0	0	0	0	0
Tomate	670	1 192	1 220	762	2 406	1 076	771	608	489	536	300	479	961
Trigo	614	570	99	0	0	0	0	0	0	0	0	0	118
Yuca	1 239	1 481	1 099	1 937	1 163	1 213	160	1 330	796	0	50	955	673
Mango	0	0	0	0	0	0	4 230	27 119	23 058	9	0	0	0
Maracuyá	929	1 361	1 993	2 112	1 756	2 504	5 203	1 859	2 126	1 217	1 234	1 333	1 196
Caña de azúcar*	190 080	286 907	268 830	263 413	269 269	247 085	162 233	70 025	206 957	177 387	221 106	260 834	265 938
PECUARIO													
Carne de ave	991	991	987	986	986	989	986	653	701	1 016	1 119	900	843
Carne de caprino	23	21	21	19	17	18	17	17	16	16	14	23	18
Carne de ovino	42	40	36	37	37	36	38	37	39	35	37	35	34
Carne de porcino	200	210	205	210	225	300	182	185	182	171	179	185	193
Carne de vacuno	279	277	268	262	260	256	230	229	218	220	223	225	223
Huevos	269	269	268	268	268	269	267	277	188	245	295	362	301
Leche	3 260	3 280	3 260	3 380	3 410	3 450	3 320	3 280	3 285	3 218	3 240	3 250	3 230

FUENTE : Ministerio de Agricultura - Región Lambayeque

ELABORACIÓN : Departamento de Estudios Económicos BCRP - Sede Regional de Piura

ANEXO 2

LAMBAYEQUE: COSECHAS
(Has)

CULTIVOS	2010						2011						
	JUL	AGO	SEP	OCT	NOV	DIC	ENE	FEB	MAR	ABR	MAY	JUN	JUL
Algodón	0	20	0	0	0	0	0	0	0	0	0	0	0
Arroz	2 655	1 531	0	0	0	1 310	1 720	1 014	40	55	1 495	9 473	23 217
Frijol Caupi	171	145	209	261	293	295	75	65	67	100	127	157	100
Maíz Amarillo Duro	2 130	3 016	3 725	2 646	1 501	1 019	761	667	393	656	1 175	1 286	2 372
Maíz Amiláceo	234	368	435	116	197	181	34	85	290	240	125	129	94
Maíz Choclo	236	291	308	305	24	318	238	184	161	163	245	139	267
Papa	25	15	90	130	120	40	120	35	55	15	50	90	85
Trigo	749	684	125	0	0	0	0	0	0	0	0	0	150
Caña de Azúcar	1 834	2 306	2 699	2 497	2 650	2 617	1 555	578	1 812	1 589	1 888	2 147	2 430
TOTAL	8 034	8 376	7 591	5 955	4 785	5 780	4 503	2 628	2 818	2 818	5 105	13 421	28 715

FUENTE : Ministerio de Agricultura - Región Lambayeque.

ELABORACIÓN: Departamento de Estudios Económicos BCRP - Sede Regional Piura

ANEXO 3

LAMBAYEQUE: AREA SEMBRADA
(Has)

CULTIVOS	2010						2011						
	JUL	AGO	SEP	OCT	NOV	DIC	ENE	FEB	MAR	ABR	MAY	JUN	JUL
Algodón	0	0	0	3	3 015	931	1 392	67	0	0	0	0	0
Arroz	0	2 075	1 714	285	10	65	3 637	21 621	10 898	0	0	60	0
Camote	794	182	144	66	75	31	64	129	107	200	307	348	964
Frijol Caupí	340	311	63	25	52	20	206	153	48	315	480	221	149
Frijol G/S	2 286	258	117	135	80	0	0	0	60	25	286	272	442
Maíz Amarillo Duro	1 413	928	700	278	409	1 385	925	2 006	864	1 754	3 432	2 130	1 017
Maíz Amiláceo	182	181	69	310	275	145	115	253	31	193	174	207	84
Maíz Choclo	332	276	235	209	185	161	164	291	139	259	129	344	359
Menestras	4 289	578	349	233	223	65	100	177	267	247	1 236	434	2 102
Papa	40	115	130	25	15	70	115	50	60	90	90	80	70
Páprika	1	0	0	0	0	40	40	0	0	30	276	120	50
Piquillo	541	40	0	0	0	0	0	0	0	0	76	0	185
Trigo	0	0	0	0	0	0	190	635	410	0	0	0	0
Yuca	80	100	105	40	81	80	121	165	42	51	36	41	45
Limón	0	0	0	0	0	0	0	0	0	0	0	0	0
Mango	0	0	0	0	0	0	0	0	0	0	0	0	0
Otros	0	721	466	580	289	235	0	0	0	0	0	0	0
TOTAL	10 298	5 765	4 092	2 189	4 709	3 228	7 069	25 547	12 926	3 164	6 522	4 257	5 467

FUENTE: Dirección Regional de Agricultura de Piura

ELABORACIÓN: BCRP, Sede Regional Piura - Dpto. de Estudios Económicos

ANEXO 4

LAMBAYEQUE: PRODUCCIÓN PESQUERA
(T.M.)

	2010						2011						
	JUL	AGO	SEP	OCT	NOV	DIC	ENE	FEB	MAR	ABR	MAY	JUN	JUL
BONITO	0	52	2	1	1	0	323	1815	40	63	51	2	14
CABALLA	34	35	0	0	86	73	1	36	0	0	1	6	16
CABRILLA	4	2	1	1	7	16	10	3	4	3	0	0	0
CACHEMA	16	11	17	14	126	56	15	11	8	7	142	99	102
COJINOVA	0	0	0	0	0	3	0	0	0	0	0	0	0
JUREL	26	0	0	0	0	18	4	316	0	0	0	5	0
LENGUADO	1	1	3	3	3	2	1	0	0	0	0	0	0
LISA	0	0	0	0	2	9	49	93	95	7	5	1	0
LORNA	6	6	7	8	8	8	2	5	22	3	7	15	14
RAYA	5	3	5	7	8	16	11	4	14	3	2	0	2
SARDINA	0	0	0	0	0	0	0	0	0	0	0	0	0
SUCO	2	1	3	4	9	97	44	9	14	15	18	14	19
TOLLO	3	2	51	18	14	6	9	5	21	4	5	16	4
BAGRE	4	2	2	2	2	5	7	0	1	10	2	0	1
OTROS	9	35	35	29	45	40	22	15	31	13	13	30	11
TOTAL	110	150	126	87	310	348	497	2 313	250	128	246	188	183

FUENTE : Dirección del Ministerio de Pesquería Lambayeque

ELABORACION: BCRP. Sede Regional Piura. Departamento de Estudios Económicos

ANEXO 5

LAMBAYEQUE: PRODUCCIÓN MANUFACTURERA
(Índice de volumen físico : 1998 = 100)

DESCRIPCIÓN	2010						2011						
	JUL	AGO	SEP	OCT	NOV	DIC	ENE	FEB	MAR	ABR	MAY	JUN	JUL
Manufactura Primaria	129.9	182.9	175.5	176.8	185.2	172.0	116.2	44.2	135.7	119.9	142.4	170.4	172.1
Azúcar	129.9	182.9	175.5	176.8	185.2	172.0	116.2	44.22	135.7	119.9	142.4	170.4	172.1
Manufactura No Primaria	105.9	97.8	113.3	151.9	94.5	80.5	75.6	90.5	80.5	89.9	67.4	155.8	122.4
Arroz envasado	119.4	107.7	123.5	183.2	109.6	85.3	75.7	110.5	87.1	99.4	70.0	175.8	133.4
Café soluble	53.5	46.2	60.3	50.2	49.5	54.8	39.5	17.2	33.8	43.9	67.9	75.9	56.6
Jugos de fruta	1792.4	2660.2	2829.6	1833.8	971.4	1897.9	3454	1291.9	2286.9	1864.0	304.2	2884.2	3290.2
Fideos	20.2	8.8	21.7	13.9	14.8	7.4	0.0	0.0	0.0	0.0	0.0	0.0	0.0
Aceite esencial de limón	54.2	23.1	9.0	0.0	11.6	23.3	35.3	87.3	136.3	120.3	137.7	161.0	180.8
Cáscara de limón deshidrat.	53.5	20.5	6.9	3.6	9.1	21.7	39.0	99.4	167.6	144.8	153.6	167.3	179.5
Alcohol etílico	22.6	23.9	39.6	40.3	36.0	41.2	35.9	11.0	31.3	41.6	37.8	31.2	24.6
TOTAL	114.2	127.2	134.8	160.5	125.9	112.1	89.6	74.5	99.6	100.3	93.3	160.8	139.6

FUENTE: ENCUESTA A EMPRESAS INDUSTRIALES

ELABORACIÓN: Departamento de Estudios Económicos – BCRP Sede Regional Piura

ANEXO 6

LAMBAYEQUE: PRODUCCIÓN MANUFACTURERA
(Variación Porcentual)

DESCRIPCIÓN	2010						2011						
	JUL	AGO	SEP	OCT	NOV	DIC	ENE	FEB	MAR	ABR	MAY	JUN	JUL
Manufactura Primaria	-27.8	-0.2	-7.7	-4.5	-1.3	-13.1	-27.5	-63.7	148.5	28.0	-13.6	-9.1	32.5
Azúcar	-27.8	-0.2	-7.7	-4.5	-1.3	-13.1	-27.5	-63.7	148.5	28.0	-13.6	-9.1	32.5
Manufactura No Primaria	-22.9	-19.7	-19.1	31.3	3.4	2.2	-17.3	20.7	-27.0	-13.8	-38.9	60.6	15.6
Arroz envasado	-27.0	-26.3	-26.9	30.9	4.1	-3.2	-33.2	28.2	-33.6	-19.3	-48.4	63.6	11.7
Café soluble	1.0	-15.3	14.1	-1.8	-5.2	2.7	440.1	13.0	4.3	19.0	204.4	55.4	5.7
Maracuyá en jugo	2.4	135.9	225.3	241.6	10.0	124.4	139.7	-19.9	54.5	73.7	-74.3	43.1	83.6
Fideos	34.3	n.d.	-56.6	-29.0	-24.7	-61.6	-100.0	-100.0	n.d.	-100.0	-100.0	-100.0	-100.0
Aceite esencial de limón	n.d.	n.d.	n.d.	n.d.	n.d.	n.d.	-41.1	-42.1	-13.5	32.4	38.1	64.2	233.5
Cáscara de limón deshidrat.	n.d.	n.d.	n.d.	n.d.	n.d.	n.d.	-37.2	-36.6	-6.4	41.9	46.3	63.2	235.4
Alcohol etílico	-16.8	8.4	68.2	76.2	52.2	82.7	63.5	-48.4	29.4	65.6	42.5	22.2	8.8
TOTAL	-24.9	-11.1	-14.3	14.9	1.0	-6.6	-22.2	-18.3	9.4	-0.3	-27.7	25.3	22.3

FUENTE: ENCUESTA A EMPRESAS INDUSTRIALES

ELABORACIÓN: Departamento de Estudios Económicos – BCRP Sede Regional Piura

ANEXO 7

LAMBAYEQUE: EXPORTACIONES FOB POR GRUPOS DE PRODUCTO 1/
(US\$)

TIPO	2010						2011						
	JUL	AGO	SEP	OCT	NOV	DIC	ENE	FEB	MAR	ABR	MAY	JUN	JUL
I. PRODUCTOS TRADICIONALES	37 275	38 773	32 543	32 255	29 647	22 016	3 151	3 111	2 216	2 731	16 910	23 912	27 198
Agrícolas	37 275	38 773	32 543	32 255	29 647	22 016	3 151	3 111	2 216	2 731	16 910	23 912	27 198
II. PRODUCTOS NO TRADICIONALES	9 970	11 661	12 517	16 850	15 872	17 889	12 700	14 637	13 866	13 735	16 226	14 226	13 726
Agropecuarios	9 801	11 297	11 746	16 476	15 688	17 643	12 475	14 143	13 224	13 042	15 305	13 767	12 610
Químicos	87	322	691	233	170	231	163	138	390	439	681	196	868
Otros Productos No Tradicionales	82	43	80	142	14	15	63	356	252	254	240	263	249
TOTAL EXPORTACIONES	47 246	50 434	45 060	49 106	45 518	39 905	15 851	17 749	16 083	16 466	33 136	38 139	40 925

1/ Cifras preliminares

FUENTE : SUNAT

ELABORACIÓN: BCRP, Sede Regional Piura, Departamento de Estudios Económicos

ANEXO 8

LAMBAYEQUE: EXPORTACIONES DE PRODUCTOS TRADICIONALES 1/
(US\$)

TIPO	2010						2011						
	JUL	AGO	SEP	OCT	NOV	DIC	ENE	FEB	MAR	ABR	MAY	JUN	JUL
AGRICOLAS	37 275 453	38 773 051	32 542 918	32 255 427	29 646 794	22 015 990	3 150 973	3 111 469	2 216 356	2 730 972	16 909 628	23 912 408	27 198 206
Algodón													
Volúmen (TM)	0	68 886	0	0	0	0	0	0	0	0	0	0	0
Valor(Miles US\$)	0	218 301	0	0	0	0	0	0	0	0	0	0	0
Azúcar													
Volúmen (TM)	1 344 631	759 224	6 008 602	180 000	469 910	710 000	811 490	518 910	626 394	652 130	1 220 830	1 008 826	429 280
Valor(Miles US\$)	229 721	131 133	3 403 264	37 560	78 516	122 853	139 510	87 827	104 046	113 542	275 586	192 345	107 313
Café													
Volúmen (TM)	9 941 307	9 548 470	6 919 592	7 291 380	7 082 131	5 736 299	587 630	725 175	568 095	511 575	2 921 895	4 048 100	4 668 035
Valor(Miles US\$)	37 045 732	38 423 617	29 139 654	32 217 867	29 568 278	21 893 137	3 011 463	3 023 641	2 112 310	2 617 430	16 634 041	23 720 063	27 090 893
TOTAL	37 275 453	38 773 051	32 542 918	32 255 427	29 646 794	22 015 990	3 150 973	3 111 469	2 216 356	2 730 972	16 909 628	23 912 408	27 198 206

1/ Cifras preliminares

FUENTE: SUNAT www.sunat.gob.pe

ELABORACIÓN: BCRP, Sede Regional Piura. Departamento de Estudios Económicos

ANEXO 9

LAMBAYEQUE: EXPORTACIONES DE PRODUCTOS NO TRADICIONALES 1/
(Miles de US\$)

TIPO	2010						2011						
	JUL	AGO	SEP	OCT	NOV	DIC	ENE	FEB	MAR	ABR	MAY	JUN	JUL
AGROPECUARIOS	9 800 689	11 296 776	11 746 345	16 475 502	15 687 595	17 643 179	12 474 650	14 143 268	13 224 414	13 042 009	15 304 963	13 767 134	12 610 263
Cereales y sus preparaciones	3 067	32 035	10 387	33 868	11 348	5 706	21 163	17 886	19 094	92 326	439 012	4 203	26 429
Frutas	3 903 032	3 371 186	2 382 807	3 039 408	5 047 208	4 995 353	4 574 150	6 002 622	6 180 455	5 481 833	8 218 506	8 821 355	6 038 486
Bananas	186 840	237 924	228 528	241 080	164 700	239 781	349 428	298 330	388 110	342 732	152 376	406 497	289 068
Corteza de Limón	62 720	62 400	42 240	20 800	27 300	27 300	137 319	165 396	357 242	362 221	316 040	384 899	165 060
Jugos de frutas	2 331 266	2 778 459	2 001 412	1 297 702	559 315	1 127 927	1 937 151	1 640 393	1 903 738	1 926 525	2 345 717	2 715 674	2 862 077
Mangos	119 844	33 307	38 872	82 041	10 208	227 791	1 857 478	3 818 434	3 284 607	1 878 737	698 306	297 371	122 472
Paltas	1 095 620	38 745	37 517	0	5 394	0	0	42 240	149 834	804 465	4 419 760	4 556 824	2 173 320
Resto	106 742	220 352	34 237	1 397 785	4 280 293	3 372 554	292 774	37 829	96 924	167 153	286 307	460 089	426 489
Legumbres	4 278 440	7 075 776	6 725 005	10 906 621	8 760 749	10 547 968	5 926 455	5 661 131	4 992 150	5 984 349	4 593 241	3 425 396	4 997 976
Alcachofas	119 750	0	40 700	382 995	638 716	689 730	141 235	0	5 403	187 037	168 461	33 550	0
Cebolla	11 340	0	0	0	0	0	0	0	0	0	0	0	0
Espárragos	0	66 881	76 268	92 452	12 370	28 043	105 021	95 250	42 000	20 501	224 332	200 386	186 912
Frijoles	1 620 863	2 571 435	2 247 249	4 067 397	3 608 217	2 983 550	1 437 012	828 929	811 693	1 118 060	573 508	683 857	1 260 494
Pallares	0	0	0	0	0	0	0	0	0	0	0	0	0
Resto de legumbres	2 526 487	4 437 460	4 360 787	6 363 777	4 501 447	6 846 645	4 243 187	4 736 952	4 133 054	4 658 752	3 626 940	2 507 602	3 550 570
Vegetales diversos	1 117 163	541 197	1 617 062	1 043 905	500 863	455 580	268 672	1 282 311	1 357 838	934 803	1 263 090	865 391	943 720
Resto de Productos agropecuarios	61 458	85 615	295 086	180 652	84 129	192 368	74 546	52 386	129 445	138 981	195 135	296 392	527 486
Té, café, cacao y escencias	437 530	190 967	715 999	1 271 049	1 283 298	1 446 205	1 609 664	1 126 932	545 433	409 716	595 978	354 397	76 166
Pesqueros	0	0	57 487	0	0	0	0	317 652	209 948	81 778	200 032	226 594	197 426
Maderas y Papeles	155	0	669	4	2	92	53	0	0	15	1	49	15 583
Metal-mecánico	28 000	0	0	14	0	0	2 306	14 995	18	14 000	15 632	0	17 459
MINERIA NO METALICA	7 350	13 650	11 550	20 592	10 500	11 569	10 401	14 659	24 490	13 627	19 140	13 160	9 220
QUÍMICOS	87 150	321 770	690 852	232 874	170 000	230 900	162 518	138 298	390 083	438 826	681 093	195 700	867 503
Otros No Tradicionales	0	0	1 076	340	2	2 172	0	2 131	0	0	3 597	95	0
Sidero-metalúrgico y joyería	0	0	0	26 552	0	0	49 905	6 254	15 556	0	1 885	0	0
Textil	46 985	28 995	9 223	94 563	3 540	1 114	402	0	1 668	144 654	0	23 489	9 000
TOTAL	9 970 328	11 661 190	12 517 203	16 850 439	15 871 639	17 889 027	12 700 235	14 637 257	13 866 177	13 734 909	16 226 344	14 226 220	13 726 454

1/Cifras preliminares

FUENTE: SUNAT, www.sunat.gob.pe

ELABORACIÓN: BCRP, Sede Regional Piura, Departamento de Estudios Económicos

ANEXO 10

LAMBAYEQUE: EXPORTACIONES FOB POR BLOQUE ECONÓMICO Y PAISES
(US\$)

BLOQUE ECONOMICO	2010						2011						
	JUL	AGO	SEP	OCT	NOV	DIC	ENE	FEB	MAR	ABR	MAY	JUN	JUL
I. AMÉRICA	17 066 822	19 118 753	21 640 050	19 607 562	17 799 952	18 194 876	7 780 506	9 482 641	8 228 415	9 191 481	13 395 209	13 204 370	14 123 794
TLCAN	14 585 115	16 818 993	17 601 546	15 552 096	14 291 542	11 954 246	5 785 356	5 527 068	4 510 304	6 001 645	9 183 795	9 448 195	11 197 779
Canadá	1 352 217	1 282 339	662 113	1 533 374	689 073	926 682	660 149	324 743	293 302	304 930	318 962	75 217	506 629
Estados Unidos	13 195 019	15 388 242	16 600 553	13 915 181	13 161 278	10 743 441	5 008 131	5 002 012	4 164 126	5 479 341	8 584 041	9 030 813	10 530 498
México	37 879	148 413	338 880	103 541	441 190	284 123	117 076	200 313	52 876	217 374	280 792	342 164	160 652
CAN	915 739	965 592	1 670 148	1 268 457	1 420 913	4 216 074	758 377	1 633 368	1 712 293	1 782 362	2 780 275	2 796 456	1 518 071
Bolivia	111 000	0	111 000	22 763	114 000	114 000	0	0	0	236 165	0	167 489	359
Colombia	109 260	365 786	980 013	640 488	353 314	1 745 301	245 446	106 755	30 168	157 770	739 821	1 907 632	707 561
Ecuador	695 479	599 807	579 135	518 871	953 599	2 356 773	512 932	1 526 613	1 682 125	1 327 569	1 935 004	721 336	793 052
Venezuela	0	0	0	86 335	0	0	0	0	0	60 858	105 451	0	17 100
MERCOSUR	18 049	188 002	201 811	101 039	290 971	102 652	381 592	453 421	340 125	193 556	0	0	0
Argentina	0	122 783	201 811	101 039	228 781	102 652	333 323	453 421	242 995	96 426	0	0	0
Brasil	18 049	65 220	0	0	62 190	0	0	0	97 130	97 130	0	0	0
Paraguay	0	0	0	0	0	0	0	0	0	0	0	0	0
Uruguay	0	0	0	0	0	0	48 270	0	0	0	0	0	0
CHILE	907 547	465 173	1 497 526	926 726	171 548	186 978	119 767	1 300 353	1 422 547	625 397	992 144	724 041	947 194
RESTO DE AMÉRICA	640 372	680 993	669 017	1 759 243	1 624 979	1 734 925	735 413	568 431	243 146	588 522	438 994	235 678	460 749
II. EUROPA	28 414 656	27 654 771	21 749 899	26 995 764	24 663 061	19 935 791	7 504 250	7 501 371	6 614 919	6 773 660	18 888 141	23 796 066	25 170 987
UNIÓN EUROPEA	27 270 093	26 780 465	21 632 622	26 633 049	24 568 556	19 890 439	7 413 839	7 447 981	6 574 899	6 039 025	18 436 430	21 351 709	24 479 109
Alemania	19 653 636	19 283 546	12 558 827	10 420 023	11 217 407	3 219 398	537 802	575 360	477 301	821 722	9 099 987	8 618 437	7 968 633
Bélgica	702 106	1 342 901	1 321 091	4 530 751	2 457 425	7 334 499	1 274 238	234 268	96 805	240 301	351 103	2 905 923	8 327 500
España	120 193	123 413	1 100 455	3 586 834	2 359 209	2 506 786	1 538 698	1 541 343	966 815	161 184	935 089	1 288 266	714 273
Francia	343 343	517 708	0	1 268 118	711 380	513 488	145 878	145 591	243 003	123 054	0	71 698	89 833
Italia	827 471	842 765	201 477	348 749	340 564	3 761	80 440	4 212	54 429	26 313	35 243	0	41 175
Países Bajos	2 970 956	2 493 873	3 033 455	3 001 584	3 738 940	3 389 996	2 874 462	3 478 334	3 346 483	3 087 824	6 339 756	6 825 283	5 669 108
Resto de Unión Europea	2 652 389	2 176 260	3 417 317	3 476 991	3 743 632	2 922 511	962 321	1 468 873	1 390 064	1 578 628	1 675 252	1 642 103	1 668 587
SUIZA	732 586	390 381	0	0	0	0	0	0	0	688 866	427 007	2 358 274	674 330
RESTO DE EUROPA	411 977	483 925	117 277	362 715	94 506	45 352	90 410	53 390	40 020	45 769	24 704	86 082	17 548
III. ASIA	1 167 363	3 225 493	1 456 428	1 963 769	2 693 894	1 408 071	310 401	571 248	795 390	311 916	580 583	369 870	1 103 662
Corea del Sur	0	475 944	482 378	0	147 547	482 074	12 420	12 420	37 530	107 850	146 534	108 041	51 840
Japón	292 122	1 382 619	82 849	119 005	91 270	7 920	260 652	197 280	280 630	45 425	164 000	0	377 618
Resto de Asia	875 241	1 366 930	891 202	1 844 763	2 455 077	918 076	37 329	361 548	477 230	158 641	270 049	261 829	674 204
IV. AFRICA	76 341	41 196	78 288	0	138 901	28 750	25 200	0	147 705	0	41 188	0	247 172
V. OCEANÍA	520 599	394 028	135 455	538 771	222 625	337 529	230 853	193 466	292 127	188 823	230 851	768 322	279 046
TOTAL	47 245 781	50 434 241	45 060 120	49 105 866	45 518 433	39 905 016	15 851 208	17 748 725	16 078 556	16 465 881	33 135 971	38 138 628	40 924 660

† Cifras preliminares

FUENTE: SUNAT

ELABORACION: BCRP, Sede Regional Piura, Departamento de Estudios Económicos

ANEXO 11

LAMBAYEQUE: INGRESOS CORRIENTES DEL GOBIERNO CENTRAL 1/
(Miles de nuevos soles)

	2010						2011						
	JUL	AGO	SEP	OCT	NOV	DIC	ENE	FEB	MAR	ABR	MAY	JUN	JUL
I. Ingresos Tributarios	29 711	23 149	26 327	24 602	29 824	27 029	32 951	28 170	29 925	33 233	32 782	30 124	28 601
1. Impuesto a la Renta	10 156	9 143	9 746	9 835	9 980	10 479	12 706	11 274	15 500	15 664	13 611	11 911	11 299
. Personas Naturales	2 533	2 685	2 460	2 620	2 748	2 784	3 497	2 646	3 525	3 331	3 448	3 196	3 424
. Personas Jurídicas	7 211	6 125	6 857	6 918	6 957	7 492	9 103	8 225	7 576	7 111	7 617	8 322	7 250
. Regularización	412	333	430	297	274	203	106	403	4 398	5 221	2 546	393	626
2. Impuesto a la Importación	2	2	2	3	3	3	2	3	2	3	3	2	2
3. Impuesto a la Prod. y Cons.	15 723	10 954	13 632	11 843	15 847	13 649	17 844	15 178	12 316	13 081	15 786	15 214	14 323
I.G.V.	15 392	10 629	13 353	11 731	15 609	13 470	17 639	15 098	12 234	12 830	15 632	14 818	14 136
. Operaciones Internas	15 386	10 620	13 335	11 724	15 600	13 460	17 633	15 091	12 223	12 822	15 625	14 811	14 129
. Operaciones Externas	7	9	18	7	9	9	6	7	11	7	8	7	7
I.S.C.	330	325	279	112	238	179	205	80	82	252	154	396	187
4. Otros	3 830	3 051	2 946	2 922	3 994	2 898	2 400	1 714	2 107	4 485	3 381	2 997	2 976
II. Ingresos No Tributarios	29	11	17	16	17	23	13	15	32	11	23	14	23
TOTAL	29 740	23 160	26 344	24 618	29 840	27 052	32 964	28 185	29 957	33 244	32 804	30 139	28 624

1/ En Términos Reales

FUENTE: SUNAT

ELABORACION: BCRP. Sede Regional Piura. Departamento de Estudios Económicos

ANEXO 12

LAMBAYEQUE: DEPÓSITOS Y OBLIGACIONES DEL SISTEMA FINANCIERO
(Saldos en miles de nuevos soles)

ENTIDADES FINANCIERAS	2010						2011						
	JUL	AGO	SEP	OCT	NOV	DIC	ENE	FEB	MAR	ABR	MAY	JUN	JUL
I. - SISTEMA BANCARIO	786 023	800 038	810 751	786 410	801 986	837 742	853 904	852 122	869 409	870 892	900 708	952 222	936 563
A . BANCO DE LA NACIÓN													
B . EMPRESAS BANCARIAS	786 023	800 038	810 751	786 410	801 986	837 742	853 904	852 122	869 409	870 892	900 708	952 222	936 563
Crédito	306 413	317 407	327 496	312 966	317 132	336 353	333 064	331 370	328 405	334 698	356 346	373 303	378 200
Interbank	74 948	70 047	83 821	77 264	74 557	74 288	77 769	82 987	90 215	86 430	88 908	88 718	93 831
Scotiabank Perú	106 079	105 889	112 052	102 974	104 035	107 020	107 919	109 136	105 729	112 087	108 955	110 031	112 516
B B V A Banco Continental	201 655	197 993	202 106	207 682	218 006	231 602	249 272	234 500	247 517	239 585	251 474	253 285	255 011
Interamericano	38 402	49 075	23 283	23 265	23 089	20 436	20 735	29 693	30 806	30 194	25 699	23 652	22 548
Ripley S A	816	761	743	737	641	540	518	752	746	787	1 060	1 015	975
Financiero	24 890	24 769	25 794	26 267	28 890	28 827	25 642	23 734	24 587	24 782	24 945	25 582	29 003
MBanco	15 228	14 912	14 610	15 527	15 454	15 433	15 905	16 278	17 135	17 213	17 962	18 260	18 357
HSBC Bank Perú	6 521	7 717	9 264	8 327	8 439	10 915	10 345	10 732	10 825	11 082	10 949	43 476	10 798
Azteca Del Perú	3 545	3 452	3 402	3 327	3 375	3 442	3 383	3 390	3 446	3 452	3 506	3 719	3 525
Falabella Perú S A	7 525	8 016	8 182	8 073	8 367	8 886	9 352	9 550	9 998	10 581	10 904	11 182	11 799
II. INSTITUCIONES DE MICROFINANZAS	281 922	292 273	290 465	291 789	294 715	296 665	299 131	302 205	308 919	305 695	314 856	319 480	322 363
CAJAS MUNICIPALES	229 786	239 620	239 675	242 764	246 150	249 801	253 120	254 455	257 101	254 514	259 750	265 039	268 014
CMAC Sullana	30 724	32 836	31 498	30 606	32 385	35 575	39 133	37 685	35 843	35 313	36 863	38 124	38 349
CMCP Lima	2 677	3 243	4 592	6 185	6 477	5 994	6 708	7 282	7 480	6 798	6 839	6 840	6 814
CAJA Piura	121 973	129 118	130 995	134 286	134 983	137 037	138 406	141 662	145 875	144 206	146 034	149 653	153 074
CMAC Paita	5 617	5 712	5 716	5 620	5 843	5 709	5 677	5 450	5 349	5 343	5 567	5 586	5 867
CMAC Trujillo	68 796	68 711	66 874	66 067	66 461	65 486	63 195	62 375	62 554	62 854	64 447	64 836	63 911
CAJAS RURALES	45 960	46 692	44 823	43 051	42 542	40 406	40 270	41 059	43 534	42 505	41 728	41 019	40 705
Nuestra Gente	8 102	8 223	8 624	8 110	7 690	7 367	6 456	6 570	9 137	8 997	8 261	7 764	7 479
Chavín	284	406	406	421	421	411	356	435	428	486	522	473	460
Sipán S A	37 574	38 063	35 793	34 520	34 431	32 628	33 457	34 054	33 968	33 022	32 945	32 782	32 766
Señor de Luren	0	0	0	0	0	0	0	0	0	0	0	0	0
EMPRESAS FINANCIERAS	6 176	5 960	5 966	5 974	6 023	6 458	5 741	6 691	8 284	8 676	13 378	13 422	13 644
Crediscotia	6 161	5 948	5 955	5 955	6 012	6 448	5 732	5 932	6 033	5 621	5 512	5 457	5 691
TFC S A	0	0	0	0	0	0	0	0	0	0	0	0	0
Edyficar	14	12	12	19	11	11	9	9	10	13	24	43	30
Efectiva	0	0	0	0	0	0	0	750	2 242	3 042	7 842	7 922	7 922
TOTAL	1 067 945	1 092 311	1 101 216	1 078 199	1 096 700	1 134 407	1 153 035	1 154 327	1 178 328	1 176 587	1 215 564	1 271 702	1 258 926
En M/N	686 413	703 691	708 854	716 770	731 690	761 681	758 248	783 352	796 088	793 319	808 695	818 250	832 854
En M/E	381 532	388 620	392 362	361 429	365 010	372 725	394 787	370 975	382 240	383 269	406 869	453 452	426 072

FUENTE: SUPERINTENDENCIA DE BANCA Y SEGUROS

ELABORACIÓN: BCRP. Sede regional Piura. Departamento de Estudios Económicos

ANEXO 13

LAMBAYEQUE: CARTERA PESADA EN EL SISTEMA FINANCIERO
(En porcentajes)

ENTIDADES FINANCIERAS	2010						2011						
	JUL	AGO	SEP	OCT	NOV	DIC	ENE	FEB	MAR	ABR	MAY	JUN	JUL
AGROBANCO	nd	5.80	5.30	5.60	5.60	2.60	3.00	3.10	3.40	4.20	3.30	3.80	3.83
BANCO DE LA NACIÓN**	0.2	0.3	0.20	0.20	0.30	0.3	0.3	0.30	0.20	0.20	0.30	0.3	0.31
A. BANCA MULTIPLE	2.50	2.60	2.50	2.60	2.60	2.50	2.70	2.60	2.50	2.50	2.20	2.50	2.52
B. INSTITUCIONES DE MICROFINANZAS													
. CAJAS MUNICIPALES	8.00	7.30	7.00	7.10	6.60	6.30	6.90	7.10	6.10	6.60	6.50	6.60	6.64
. CAJAS RURALES	6.00	6.60	6.70	7.00	7.40	6.50	7.30	7.70	8.10	8.80	9.10	9.80	9.83
. EDPYMES	6.30	6.50	6.50	6.10	5.90	5.30	5.80	7.10	7.40	8.10	8.50	8.10	8.04
. EMPRESAS FINANCIERAS	3.50	3.50	3.30	3.40	3.40	3.40	3.40	3.50	3.80	3.90	3.90	4.00	4.01
TOTAL	3.50	3.30	3.20	3.40	3.30	3.20	3.40	3.40	3.20	3.30	3.10	3.30	3.32

* Convertida a Empresa Financiera

** Sólo considera los créditos de consumo

FUENTE : SBS - Instituciones Financieras

ELABORACION: BCRP . Sede Regional Piura. Departamento de Estudios Económicos

ANEXO 14

LAMBAYEQUE: CRÉDITO DEL SISTEMA FINANCIERO
(Saldos en miles de nuevos soles)

ENTIDADES FINANCIERAS	2010						2011						
	JUL	AGO	SEP	OCT	NOV	DIC	ENE	FEB	MAR	ABR	MAY	JUN	JUL
I. - SISTEMA BANCARIO	2063 754	2154 757	2024 131	2001 743	2017 380	2013 661	2009 560	2034 922	2098 425	2159 324	2358 679	2416 477	2575 405
A . BANCO DE LA NACIÓN													
B . EMPRESAS BANCARIAS	2063 754	2154 757	2024 131	2001 743	2017 380	2013 661	2009 560	2034 922	2098 425	2159 324	2358 679	2416 477	2575 405
Crédito	604 932	590 886	589 662	553 759	553 531	558 444	557 651	564 958	575 550	584 472	660 283	670 410	677 478
Interbank	197 524	195 371	199 938	191 520	196 018	193 932	189 422	189 422	195 589	195 681	223 192	238 337	254 403
Scotiabank Perú	382 460	382 678	354 383	350 488	358 876	365 084	370 534	375 109	365 852	382 419	391 463	405 349	394 393
B B V A Banco Continental	556 504	540 446	552 614	573 071	574 229	555 336	549 049	559 755	608 639	638 699	719 689	726 384	734 044
Interamericano	17 548	139 525	15 629	15 153	14 798	14 696	14 501	14 294	13 951	14 782	14 613	13 846	12 909
Ripley S A	4 743	4 678	4 592	4 555	4 636	4 404	4 369	4 545	4 497	4 499	4 526	4 567	4 544
Financiero	118 186	116 830	116 408	117 014	117 817	120 379	123 503	122 698	122 334	119 211	116 910	123 728	128 253
MBanco	91 900	92 524	94 255	97 650	100 355	99 764	97 794	98 747	100 339	100 546	103 413	104 784	105 570
HSBC BANK PERU	19 045	20 352	21 389	22 563	23 227	23 702	24 230	24 121	27 413	28 684	30 783	30 392	31 176
Azteca Del Perú	7 192	7 023	6 646	6 541	6 546	7 201	7 303	7 601	7 899	8 126	8 682	8 822	8 980
Falabella Perú S A	63 720	64 444	68 615	69 429	67 347	70 719	71 202	73 671	76 360	82 206	85 128	89 856	223 655
II. INSTITUCIONES DE MICROFINANZAS	641 555	648 724	660 669	668 351	684 678	699 203	702 611	713 562	723 706	730 836	738 208	740 114	740 716
CAJAS MUNICIPALES	374 064	381 888	388 570	387 758	393 296	395 679	396 067	398 505	402 406	404 793	404 704	403 175	400 224
CMAC Sullana	79 294	84 431	86 719	83 970	86 367	90 268	91 864	92 244	92 239	92 702	90 988	87 102	83 469
CMCP Lima	8 975	9 069	9 435	9 623	9 915	9 982	10 157	10 539	11 043	11 665	12 241	12 931	13 735
Caja Piura	149 722	153 872	156 737	157 351	161 383	160 102	160 789	162 568	167 146	169 257	170 906	172 934	172 806
CMAC Paíta	11 383	11 701	12 098	12 303	12 640	13 423	13 993	14 592	14 636	14 451	14 116	14 108	14 342
CMAC Trujillo	124 689	122 815	123 582	124 512	122 991	121 905	119 264	118 562	117 342	116 717	116 453	116 100	115 873
CAJAS RURALES	55 743	50 825	51 256	52 811	53 882	54 488	55 093	56 478	57 124	57 837	58 834	59 837	60 081
Nuestra Gente	25 353	25 823	27 080	28 627	29 006	28 981	29 476	30 111	30 078	30 539	31 710	32 560	32 215
Chavin	9 386	5 583	5 649	5 990	5 990	6 485	6 528	6 524	6 485	6 616	6 614	6 938	7 117
CRAC Sipán S A	18 791	16 983	15 832	14 933	14 862	14 416	14 242	14 555	14 432	14 336	13 739	13 329	12 759
Señor de Luren	2 213	2 437	2 695	3 260	4 024	4 606	4 846	5 288	6 129	6 346	6 771	7 009	7 990
EDPYMES	84 645	85 473	86 565	89 230	92 000	92 498	88 307	88 318	88 291	88 371	87 526	86 387	86 275
Raíz	31 111	31 494	32 389	34 131	35 264	34 973	33 609	33 742	33 676	33 534	33 171	32 720	31 920
Solidaridad	6 789	7 176	7 379	8 108	8 861	9 513	7 282	7 203	7 422	7 400	6 855	6 559	6 203
Efectiva	0	0	0	0	0	0	0	0	0	0	0	0	0
Alternativa	46 745	46 803	46 798	46 991	47 876	48 012	47 416	47 372	47 194	47 437	47 500	47 108	48 152
EMPRESAS FINANCIERAS	127 103	130 539	134 278	138 553	145 500	156 538	163 145	170 261	175 886	179 836	187 144	190 715	194 136
Crediscotia	87 421	90 013	92 755	95 836	100 924	109 327	115 150	121 096	126 260	132 048	136 096	139 228	141 542
TFC S A	3 221	3 205	3 372	3 497	3 952	4 386	4 726	5 363	5 316	3 256	5 559	5 279	5 578
Edfycar	29 717	30 539	31 243	32 295	33 712	35 322	35 907	36 568	36 905	37 007	37 563	38 154	38 655
Efectiva	6 744	6 782	6 907	6 925	6 911	7 503	7 362	7 234	7 404	7 525	7 925	8 053	8 360
TOTAL	2705 309	2803 481	2684 800	2670 094	2702 058	2712 864	2712 171	2748 484	2822 131	2890 160	3096 888	3156 591	3316 122
En M/N	2131 832	2251 089	2140 148	2169 412	2216 317	2263 121	2266 513	2299 537	2321 974	2354 285	2406 138	2453 449	2617 233
En M/E	573 477	552 391	544 653	500 682	485 741	449 743	445 659	448 948	500 157	535 874	690 750	703 143	698 888

FUENTE: SUPERINTENDENCIA DE BANCA Y SEGUROS

ELABORACIÓN: BCRP. Sede regional Piura. Departamento de Estudios Económicos

Ficha Técnica

Metodología del Cálculo del Indicador de Actividad Económica Regional

Cálculo del Indicador Regional

El Indicador de Actividad Económica Regional es un indicador parcial de corto plazo, que busca medir el desenvolvimiento de la economía departamental, a partir de la evolución de la actividad de los principales sectores. Los sectores considerados representan el 37,7 por ciento del Valor Agregado Bruto del departamento, publicado por el INEI.

El indicador se obtiene mediante la agregación ponderada de los índices sectoriales, utilizando como factor de ponderación la estructura porcentual anual del VAB del año 2007, calculado por el INEI.

$$IMAE = \sum_{i=1}^n I_{\text{sector } i(t)} * w_i$$

I_i = Índice del sector i en el período (mes) t
 n = Número de sectores que componen el índice
 w_i = Peso relativo ponderado del sector i en base a su contribución al PBI departamental 2007.

Lo sectores que incluye el indicador son: agropecuario, pesca, manufactura, electricidad y agua, construcción, servicios gubernamentales y servicios financieros. En algunos casos, el valor de producción es virtualmente total (agricultura, pesca, electricidad y agua) y en otros (manufactura) parcial y aproximado a través de una muestra representativa.

Fuentes de información sectoriales:

- Para el sector agropecuario, el Ministerio de Agricultura. Para pesca, la información proviene de la Dirección Regional de Pesquería, la cual estima los volúmenes de desembarque por especies para consumo en estado fresco,
- dado que éste es el único rubro existente en el departamento, ya que no registra actividad de procesamiento industrial de recursos hidrobiológicos.
- Para el sector manufactura, son tres las fuentes: la Dirección Regional de Agricultura, que elabora estadísticas de producción agroindustrial (arroz pilado); SUNAT, que proporciona el dato de volúmenes exportados de jugos de frutas que se utiliza para aproximar la producción de este bien; y encuestas directas aplicadas a empresas representativas de las principales ramas industriales. La información de producción azucarera, se obtiene de las cuatro empresas de esta rama industrial que operan en el departamento de Lambayeque; con una cobertura, por tanto, del 100 por ciento de las mismas. Igualmente, en los casos del café soluble y fideos, la cobertura es total; en molinería de arroz, la significación muestral se estima en 15 por ciento; en procesamiento de limón, 35 por ciento y en alcohol destilado, 47 por ciento.
- Para el sector electricidad y agua, las fuentes son: el Organismo Supervisor de la Inversión en Energía y Minería (Osinergmin) y la Entidad Prestadora de Servicios de Saneamiento de Lambayeque (EPSEL), respectivamente.
- Para el sector construcción, la fuente es la empresa Cementos Pacasmayo S.A.A..
- Para los sectores servicios gubernamentales y servicios financieros, las fuentes son el Ministerio de Economía y Finanzas (Sistema Integrado de Administración Financiera del Sector Público SIAF-SP) y la Superintendencia de Banca, Seguros y AFP, respectivamente.

Metodología sectorial

- El índice de los sectores agropecuario, pesca, hidrocarburos, manufactura, electricidad y agua, se calcula en base al Valor Bruto de Producción, de la siguiente manera:

$$Indice\ sector_i = \left[\frac{VBP_{it}}{VBP_i\ prom.\ 2007} \right] \times 100$$

en donde:

i = Sector analizado

VBP_{it} = Valor Bruto de la Producción del sector i del mes t a precios de 1994.

$VBP_i\ prom\ 2007$ = Valor Bruto de Producción promedio 2007 del sector i a precios de 1994.

- El valor bruto de producción (VBP) de los sectores agropecuario, pesca, electricidad y agua, se obtiene de la aplicación de los precios del año base (1994), a los volúmenes de producción de los sectores respectivos. Los precios del año base son los utilizados por la Dirección Nacional de Cuentas Nacionales del INEI.
- El VBP del sector construcción se estima de manera indirecta y se utiliza como información básica los despachos de cemento. En consecuencia, queda por fuera el dato de movimiento del sector atribuible a obra pública en infraestructura vial, que utiliza intensivamente asfalto y otros insumos.

- El VBP del sector servicios gubernamentales se calcula a partir del gasto en *Remuneraciones* y compra de *Bienes y Servicios* del Gobierno Regional, que se deflactan a precios del año 1994, utilizando el IPC de Lima Metropolitana. La fuente es el Ministerio de Economía y Finanzas
- El VBP del sector Servicios Financieros se calcula a partir de la sumatoria de los saldos de intermediación (créditos directos y depósitos) de las instituciones financieras que operan en el departamento, deflactados a precios de 1994, utilizando el IPC.

Estructura del Indicador de Actividad Económica Regional

Sectores	Ponderación (%) /1
Agropecuario	10.0%
Pesca	0.2%
Manufactura	12.1%
Construcción	6.4%
Electricidad y agua	0.8%
Servicios gubernamentales	6.4%
Servicios financieros /2	1.8%
Total	37.7%

/1 Peso relativo en la estructura del VAB departamental calculado por el INEI para el año 2007

/2 Corresponde al peso del sector financiero en el VAB nacional

