



BANCO CENTRAL DE RESERVA DEL PERÚ
SUCURSAL DE PIURA

SÍNTESIS ECONÓMICA DE LAMBAYEQUE
JUNIO 2011¹

DEPARTAMENTO ESTUDIOS ECONÓMICOS

¹ En la preparación de este documento intervinieron Mario Alvarado Tabacchi, Rosario Alama Salazar, Bersabeth Palacios Padrón y Kiel Arroyo Labán.

CONTENIDO

RESEÑA INTRODUCTORIA	2
I. ACTIVIDAD PRODUCTIVA.....	3
1.1.Producción.....	3
1.1.1Producción Agropecuaria.....	3
1.1.2. Producción Pesquera.....	8
1.1.3. Producción Manufacturera.....	9
1.1.4. Construcción.....	11
1.1.5. Electricidad y Agua.....	11
II. SECTOR EXTERNO.....	12
2.1 Exportaciones.....	12
III. FINANZAS PÚBLICAS.....	16
3.1. Gobierno Central.....	16
3.2. Gobierno Regional.....	16
3.3. Gobierno Local.....	19
IV. MONEDA Y CRÉDITO.....	20
4.1. Depósitos del Sistema Financiero.....	20
4.2. Crédito del Sistema Financiero.....	21
V. INFORMACIÓN ESTADÍSTICA.....	24
Anexo 1: Producción Agropecuaria.....	25
Anexo 2: Lambayeque cosechas.....	26
Anexo 3: Lambayeque Área Sembrada (Has).....	27
Anexo 4: Producción Pesquera.....	28
Anexo 5: Producción Manufacturera (Índice 1994 = 100).....	29
Anexo 6: Producción Manufacturera (Variaciones Porcentuales).....	30
Anexo 7: Exportaciones FOB por Grupo de Producto.....	31
Anexo 8: Exportaciones de Productos Tradicionales.....	32
Anexo 9: Exportaciones de Productos No Tradicionales.....	33
Anexo 10: Exportaciones por Bloque Económico y países.....	34
Anexo 11: Ingresos Corrientes del Gobierno Central.....	35
Anexo 12: Depósitos y Obligaciones el Sistema Financiero.....	36
Anexo 13: Cartera Pesada en el Sistema Financiero.....	37
Anexo 14: Crédito de Sistema Financiero.....	38
Ficha técnica.....	39

DIRECCIÓN EN INTERNET

<http://www.bcrp.gob.pe>

RESEÑA INTRODUCTORIA

En el primer semestre, el **Indicador de Actividad Económica Regional** decreció en 4,0 por ciento respecto a similar período del año anterior¹. Por un lado, decrecieron los sectores agropecuario (-29,7 por ciento) y manufacturero (-25,1 por ciento). Por otro lado, crecieron los sectores pesquero (23,3 por ciento), construcción (25,9 por ciento), electricidad y agua (2,2 por ciento), servicios gubernamentales (0,7 por ciento) y servicios financieros (13,3 por ciento).

En junio, las **exportaciones** del departamento de Lambayeque fueron de US\$38,1 millones, siendo inferiores en 1,2 por ciento respecto de las registradas en igual mes del año pasado, debido a la menor oferta de productos tradicionales (-10,1 por ciento) que contrarrestó el incremento de los no tradicionales (18,6 por ciento).

En el plano fiscal, los **ingresos recaudados por el Gobierno Central** bordearon los S/.30,1 millones, lo que significó una leve reducción real de 4,0 por ciento con relación a igual mes del año anterior. Este desempeño es atribuible a la menor captación por impuesto general a las ventas internas (-10,1 por ciento), que no alcanzó a ser compensada por la mayor recaudación de impuestos a los ingresos (7,8 por ciento). Por otra parte, los **gastos del Gobierno Regional** se expandieron en 101,2 por ciento.

Con relación al **sistema financiero**, los **depósitos** y los **créditos** aumentaron en 13,4 y 15,0 por ciento, respectivamente, en relación con junio del año pasado. La **mora** fue de 3,1 por ciento.

I. ACTIVIDAD PRODUCTIVA

1.1. Producción

En el primer semestre, el **Indicador de Actividad Económica Regional** decreció en 4,0 por ciento respecto a similar período del año anterior¹. Por un lado, decrecieron los sectores agropecuario (-29,7 por ciento) y manufacturero (-25,1 por ciento). Por otro

lado, crecieron los sectores pesquero (23,3 por ciento), construcción (25,9 por ciento), electricidad y agua (2,2 por ciento), servicios gubernamentales (0,7 por ciento) y servicios financieros (13,3 por ciento).

CUADRO Nº 1
INDICADOR DE ACTIVIDAD ECONÓMICA REGIONAL 1/ 2/
(Variación porcentual respecto a similar período del año anterior)

Sector	Ponderación 3/	2011	
		Enero-Junio	
Agropecuario	10.0	- 29.7	
Agricultura	7.1	- 33.0	
Pecuario	2.9	- 2.8	
Pesca	0.2	23.3	
Manufactura	12.1	- 25.1	
Primaria	9.4	- 6.9	
No primaria	2.7	- 38.0	
Construcción	6.4	25.9	
Electricidad y agua	0.8	2.2	
Servicios gubernamentales	6.4	0.7	
Servicios financieros	1.8	13.3	
TOTAL	37.7	- 4.0	

1/ Es un indicador parcial de la actividad económica de la región que alcanza una cobertura de 37,7 por ciento del valor agregado bruto de la producción regional según cifras del INEI

2/ Cuadro actualizado con información al 19 de agosto de 2011.

3/ Corresponde a la estructura productiva de la región para el año 2007 según cifras del INEI. En el caso de los servicios financieros se considera como ponderación el promedio nacional para dicho año (1.8 por ciento).

Fuente: Ministerio de Agricultura, Ministerio de la Producción, empresas industriales, Cementos Pacasmayo, OSINERMIN, EPSEL, SUNAT, MEF-SIAF, SBS.

Elaboración: BCRP, Sucursal Piura

1.1.1. Producción Agropecuaria

En junio, la actividad agropecuaria decreció 28,5 por ciento respecto de análogo mes del año pasado, lo cual radicó en la caída del

subsector agrícola (-30,8 por ciento). En el primer semestre, la contracción sectorial fue del 29,7 por ciento.

CUADRO Nº 2
VALOR BRUTO DE PRODUCCIÓN AGROPECUARIO
(Variación real 1/)

Sector	JUNIO		ENE - JUN	
	2010	2011	2010	2011
Subsector Agrícola	122.4	-30.8	-6.3	-33.0
Subsector Pecuario	1.0	2.9	2.2	-2.8
Sector Agropecuario	105.6	-28.5	-5.5	-29.7

1/ Respecto al mismo mes o período del año anterior

FUENTE: Dirección Regional de Agricultura de Lambayeque

ELABORACIÓN: BCRP, Sede Regional Piura - Dpto. de Estudios Económicos

1 A fin de interpretar adecuadamente el crecimiento del Indicador de Actividad Económica Regional, éste debe entenderse, en sentido estricto, como el aporte al crecimiento global de los sectores (principalmente primarios y secundarios) incluidos en el indicador. Vale decir, en conjunto, estos sectores decrecieron en 10,6 por ciento, pero como su peso relativo en el PBI es de 37,7 por ciento, su aporte conjunto al crecimiento regional es de -4,0 por ciento ($10,6\% \times 0,377$).

CUADRO N° 3
PRODUCCIÓN DE PRINCIPALES PRODUCTOS AGRÍCOLAS 1/
(en TM)

CULTIVO	JUNIO			ENERO - JUNIO		
	2010	2011	Var. %	2010	2011	Var. %
Algodón	0	1 488	n.d.	4 811	6 510	35.3
Arroz	155 291	73 649	-52.6	371 443	104 848	-71.8
Café	124	213	71.8	160	491	206.9
Camote	1 645	1 249	-24.1	7 087	5 416	-23.6
Cebolla	1 565	1 655	5.8	20 967	12 299	-41.3
Caña de azúcar	278 960	260 834	-6.5	1 280 149	1 098 542	-14.2
Frijol Caupí	224	172	-23.2	774	837	8.1
Frijol G/S	0	0	n.d.	206	225	9.2
Limón	3 421	3 310	-3.2	19 242	24 076	25.1
Maíz Amarillo Duro	8 675	7 848	-9.5	37 526	32 222	-14.1
Maíz Amiláceo	441	300	-32.0	3 097	1 535	-50.4
Maíz Choclo	1 789	1 320	-26.2	13 806	9 808	-29.0
Mango	0	0	n.d.	42 981	54 416	26.6
Papa	464	502	8.2	2 877	2 110	-26.7
Piquillo	0	0	n.d.	1 155	5 481	374.5
Trigo	264	0	-100.0	264	0	-100.0
Yuca	1 165	955	-18.0	8 169	3 291	-59.7

1/ Cifras preliminares

FUENTE: Dirección Regional de Agricultura de Lambayeque

ELABORACIÓN: BCRP, Sede Regional Piura - Dpto. de Estudios Económicos

El desempeño negativo del subsector agrícola obedeció a caídas en la producción de arroz (-52,6 por ciento), caña de azúcar (-6,5 por ciento) y maíz amarillo duro (-9,5 por ciento). El caso del arroz se explica por el retraso en la actual campaña grande y la menor instalación de áreas, las cuales se

contraieron en 35,8 por ciento respecto de la campaña pasada. Por otra parte, el comportamiento de la caña de azúcar obedeció, sobre todo, al hecho de que la empresa Pucalá operó cuatro días menos que en junio del año pasado y Pomalca lo hizo tres días menos.

Gráfico N° 1
Producción de Caña de Azúcar (miles TM)

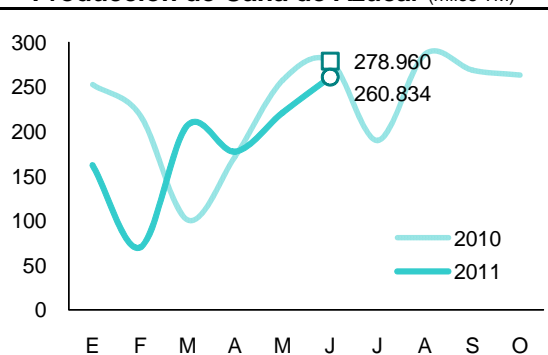

Fuente: OIA Lambayeque Elab.: BCRP Piura - Est. Económicos

GRÁFICO Nº 2
PARTICIPACIÓN EN EL VBP AGRÍCOLA
(ENERO - JUNIO 2011)

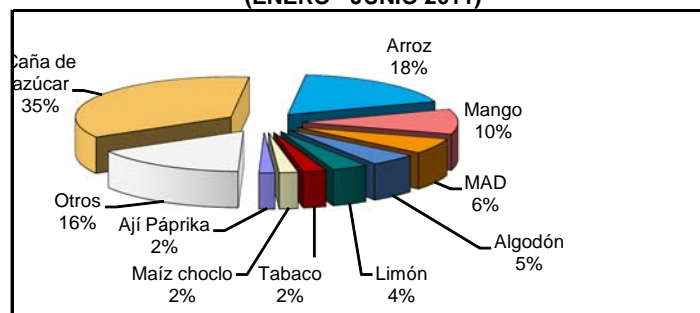

ELABORACIÓN: BCRP Sede Regional Piura. Dpto de Estudios Económicos

Los **precios en chacra** experimentaron, en general, comportamientos al alza respecto de junio de 2010, sustentados en la menor oferta relativa regional. Estos fueron particularmente los casos del arroz (74,3 por ciento) y del maíz amarillo duro (27,4

por ciento). Asimismo, el precio del limón se incrementó en 60,0 por ciento, ya que, a la leve caída en la producción de Lambayeque, se suma la significativa contracción en la oferta de Piura, principal zona productora de este cítrico en el país.

CUADRO Nº 4
PRECIOS EN CHACRA
(Nuevos soles por Kg.)

Cultivos	JUNIO		Var. %
	2010	2011	
Algodón	s.c.	5.07	n.a.
Arroz	0.68	1.19	74.3
Café	5.45	9.16	68.1
Frijol Caupí	2.29	2.79	22.1
Frijol G/S	s.c.	s.c.	n.a.
Limón	0.50	0.80	60.0
Maíz Amarillo	0.60	0.77	27.4
Maíz Amiláceo	0.92	1.53	66.9
Maíz Choclo	1.76	1.90	8.1
Mango	s.c.	s.c.	n.a.
Papa	0.55	0.45	-18.2
Trigo	1.00	s.c.	n.a.
Yuca	0.55	1.15	108.0

FUENTE: Dirección Regional de Agricultura de Lambayeque

ELABORACIÓN: BCRP, Sede Regional Piura - Dpto. Est. Econ.

Gráfico Nº 3
Precio en Chacra de Arroz (S/. x kg)

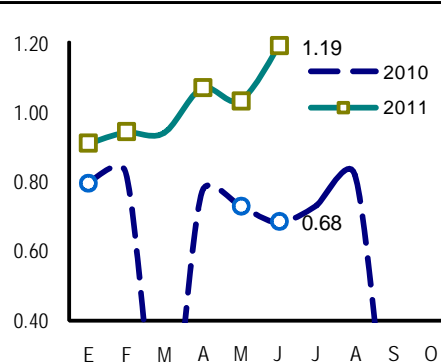

Fuente: OIA - Lambayeque

Elab.: BCRP - Sede Piura

CUADRO N° 5
CAUDAL DE RÍOS Y AGUA EN RESERVORIOS

Reservorios	JUNIO		Var. %
	2010	2011	
Río La Leche ^{1/}	2.2	--	n.d.
Río Chancay Lambayeque ^{1/}	19.0	12.4	-34.7
Río Zaña ^{1/}	5.4	--	n.d.
Reservorio Tinajones ^{2/}	263.4	90.0	-65.9

1/ Caudal promedio del mes (m³ / seg.)

2/ Volumen disponible promedio del mes (millones de m³)

FUENTE: Dirección Regional de Agricultura de Lambayeque

ELABORACIÓN: BCRP Sede Regional Trujillo. Dpto Est. Económicos

Se mantiene la restricción hídrica en el departamento, evidenciada en el hecho de que la represa de Tinajones registró una disponibilidad de agua menor en 65,9 por ciento a la de junio del año anterior.

En este contexto, las siembras del mes disminuyeron en 12,1 por ciento con relación a lo ejecutado en similar período del año pasado. Esto obedeció básicamente a la menor instalación de menestras (-66,3 por ciento) y pimiento piquillo (-100,0 por ciento).

CUADRO N° 6
SUPERFICIE SEMBRADA 1/
(Has)

CULTIVO	JUNIO		CAMPAÑA AGRÍCOLA 2/	
	2010	2011	2009/2010	2010/2011
CULTIVOS TRANSITORIOS	5 844	5 138	99 464	85 014
Algodón	0	0	1 254	5 408
Arroz	0	60	54 168	40 410
Camote	0	348	1 252	1 155
Frijol Caupí	167	221	1 509	1 894
Frijol G/S	302	272	1 405	1 233
Maíz Amarillo Duro	1 858	2 130	18 979	14 811
Maíz Amiláceo	111	207	3 152	1 953
Maíz Choclo	306	344	2 971	2 392
Menestras	1 286	434	4 841	4 271
Papa	120	80	890	840
Páprika	114	120	317	506
Piquillo	473	0	536	116
Trigo	0	0	1 889	1 235
Yuca	93	41	1 506	862
Otros	1 014	881	4 795	7 928
Total	5 844	5 138	99 464	85 014

1/ Cifras preliminares

2/ De agosto 2010 a junio 2011

FUENTE: Dirección Regional de Agricultura de Lambayeque

ELABORACIÓN: BCRP, Sede Regional Piura - Dpto. de Estudios Económicos

La actividad pecuaria creció levemente en 2,9 por ciento respecto de junio del 2010. Casi todas las especies cárnicas observaron expansiones, con excepción de carne de

vacuno (-2,2 por ciento). Asimismo, la producción de huevos se incrementó significativamente (34,7 por ciento).

**CUADRO N° 7
PRODUCCIÓN PECUARIA
(en TM)**

ESPECIES	JUNIO			ENERO - JUNIO		
	2009	2010	Var %	2009	2010	Var %
Carne de Ave	923	1 052	14.0	5 781	5 400	-6.6
Carne de Ovino	37	38	3.5	222	224	0.6
Carne de Porcino	182	200	9.8	1 116	1 099	-1.5
Carne de Vacuno	262	256	-2.2	1 461	1 376	-5.8
Carne de Caprino	23	23	1.1	123	104	-15.6
Huevos	268	362	34.7	1 622	1 634	0.7
Leche	3 281	3 250	-0.9	19 477	19 593	0.6

FUENTE: Dirección Regional de Agricultura de Lambayeque

ELABORACIÓN: BCRP Sede Regional Piura. Dpto de Estudios Económicos

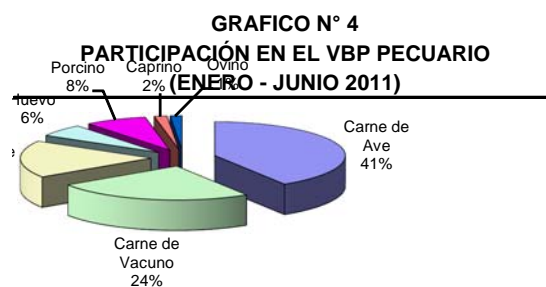

ELABORACIÓN: BCRP Sede Regional Piura. Dpto de Est. Econ.

**Gráfico N° 5
Precio en Granja: Carne de Vacuno (S/. x kg)**

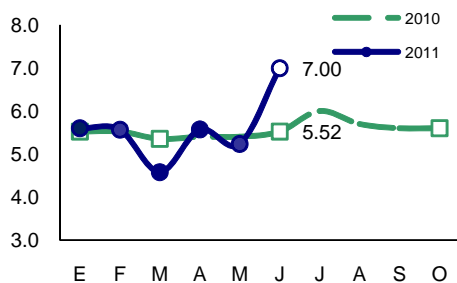

Fuente: DIA - Región Lambayeque Elab.: Est. Econ. BCRP

**Gráfico N° 6
Precio en Granja: Carne de Ave (S/. x kg)**

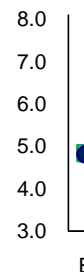

Fuente: DIA - Región Lambayeque Elab.: Est. Econ. BCRP

1.1.2. Producción Pesquera

En junio, la **producción pesquera** decreció en 70,7 por ciento con relación a igual mes del año anterior, por el menor desembarque de bonito, caballa y lorna, que más que

compensó el incremento en cachema, suco y tollo. En el primer semestre, el crecimiento sectorial fue de 23,3 por ciento.

CUADRO N° 8
PRODUCCIÓN PESQUERA
(T.M.B)

ESPECIES	JUNIO			ENERO - JUNIO		
	2010	2011	Var.% 1/	2010	2011	Var.% 1/
Bonito	311	2	- 99.4	947	2 294	142.2
Barrilete	0	0	n.d.	560	2	- 99.6
Caballa	234	6	- 97.4	819	48	- 94.1
Cabrilla	1	0	- 100.0	3	17	466.7
Cachema	20	99	395.0	265	282	6.4
Cojinova	0	0	n.d.	0	0	n.d.
Jurel	0	5	n.d.	10	325	3 150.0
Lenguado	0	0	n.d.	0	2	n.d.
Lisa	0	1	n.d.	154	250	62.3
Lorna	36	15	- 58.3	95	55	- 42.1
Raya	3	0	- 100.0	39	34	- 12.8
Sardina	0	0	n.d.	0	0	n.d.
Suco	3	14	366.7	107	115	7.5
Tollo	10	16	60.0	98	60	- 38.8
Bagre	1	0	- 100.0	6	21	250.0
Otros	125	30	- 76.0	314	124	- 60.5
TOTAL			- 70.7			23.3

1/ Variación en términos reales a precios de 1994

Fuente : Ministerio de la Producción. Dirección Regional de Pesquería - Lambayeque

Elaboración: BCRP Sede Regional Piura. Departamento de Estudios Económicos.

1.1.3. Producción Manufacturera

En el mes bajo análisis, la actividad manufacturera se expandió en 21,9 por ciento con relación a similar período del año pasado. Esto radicó en el desempeño ampliamente positivo del subsector de manufactura no primaria (53,6 por ciento de

crecimiento) que compensó con creces la caída en la industria primaria (-9,1 por ciento). No obstante, en el primer semestre, el sector decreció en 25,1 puntos porcentuales respecto de igual lapso del año anterior.

CUADRO Nº 9
VALOR BRUTO DE PRODUCCIÓN SECTOR MANUFACTURA
(Variación real 1/)

	JUNIO		ENE - JUN	
	2010	2012	2010	2012
Manufactura Primaria	83.7	-9.1	-3.8	-6.9
Manufactura no Primaria	-1.8	53.6	-4.8	-38.0
Total Sector	28.4	21.9	-4.4	-25.1

1/ Respecto al mismo mes o período del año anterior

FUENTE: Empresas Industriales y Dirección Regional de Agricultura

ELABORACIÓN: BCRP, Sede Regional Piura - Dpto. de Estudios Económicos

La rama fabril azucarera mostró un retroceso del 9,1 por ciento respecto de junio del 2010. La mayor caída según empresas se observó en Pucalá (-30,1 por ciento), merced a que ésta operó cuatro días menos que en similar mes del año anterior.

Igualmente, Pomalca registró una contracción del 17,6 por ciento explicada por el hecho de haber funcionado tres días menos y por un bajo rendimiento de sacarosa (-14,8 por ciento).

CUADRO Nº 10
PRODUCCIÓN MANUFACTURERA PRIMARIA
(Índice de volumen físico: 1998 = 100)

CIUU - Rama de Actividad	JUNIO			ENERO - JUNIO		
	2010	2011	Var. %	2010	2011	Var. %
Azúcar	187.5	170.4	-9.1	130.5	121.5	-6.9
Total	187.5	170.4	-9.1	130.5	121.5	-6.9

1/ Cifras preliminares

FUENTE: Empresas azucareras y Dirección Regional de Agricultura

ELABORACIÓN: BCRP, Sede Regional Piura - Dpto. de Estudios Económicos

El subsector de procesamiento no primario tuvo un comportamiento marcadamente positivo en virtud a la mayor producción de arroz pilado (63,6 por ciento), jugos de frutas (43,1 por ciento), aceite esencial de limón (64,2 por ciento) y alcohol etílico (46,0 por ciento).

En el caso del arroz pilado fue decisivo el hecho de que en este mes se iniciara la fase alta de cosechas de arroz en Piura y

Lambayeque; aunque, dado el retraso de la campaña, es previsible una mayor dinamización de esta rama en el próximo mes.

De otro lado, la producción de derivados de limón, y particularmente de aceite esencial, se vio impulsada por un comportamiento auspicioso de la demanda externa. En este contexto, una de las principales plantas de este tipo de productos en Lambayeque

operó casi al 80 por ciento de su capacidad instalada durante el segundo trimestre.

En contraste, la industria de café soluble se vio afectada por el significativo repunte en el precio del grano.

CUADRO N° 11
PRODUCCIÓN MANUFACTURERA NO PRIMARIA
(Índice de volumen físico: 1998 = 100)

CIUU - Rama de Actividad	JUNIO			ENERO - JUNIO		
	2010	2011	Var. %	2010	2011	Var. %
Alimentos y Bebidas						
Arroz pilado	107.5	175.8	63.6	116.2	68.7	-40.8
Café soluble	48.9	37.2	-23.9	27.2	23.4	-13.8
Jugos de Fruta	2015.1	2884.2	43.1	1467.4	1342.8	-8.5
Fideos	8.1	0.0	-100.0	10.6	0.0	-100.0
Otros						
Aceite esencial de limón	98.1	161.0	64.2	109.5	75.3	-31.2
Cáscara deshidratada de limón	102.5	167.3	63.2	118.0	85.8	-27.3
Alcohol etílico	25.5	37.2	46.0	24.1	18.5	-23.3
Total	97.0	149.0	53.6	98.0	60.8	-38.0

1/ Cifras preliminares

FUENTE: Empresas Industriales y Dirección Regional de Agricultura

ELABORACIÓN: BCRP, Sede Regional Piura - Dpto. de Estudios Económicos

Gráfico N° 7
Precio FOB Conservas de Aji Piquillo (US\$ x kg)

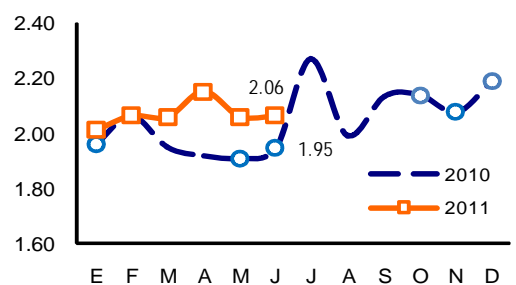

Fuente: ADUANAS Elaboración: BCRP - Sede Regional Piura

Gráfico N° 8
Precio FOB de Frijol Castilla (US\$ x kg.)

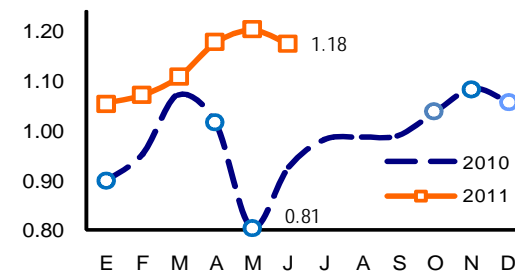

Fuente: ADUANAS Elaboración: BCRP - Sede Regional Piura

1.1.4 Construcción

En junio, el **sector de la construcción**, medido a través del despacho de cemento, creció 15,5 por ciento en relación con igual

mes del año anterior. En el primer semestre, la expansión sectorial fue de 25,9 por ciento.

CUADRO N° 12
PRINCIPALES INDICADORES DEL SECTOR CONSTRUCCIÓN

	JUNIO			ENERO - JUNIO		
	2010	2011	Var %	2010	2011	Var %
Despacho de cemento (tm)	26 458	30 566	15.5	147 670	185 879	25.9

1/ Variación en términos reales

FUENTE : Empresa de Cementos Pacasmayo S.A.A.

ELABORACION : BCRP, Sede Regional Piura. Dpto. de Estudios Económicos.

1.1.5. Electricidad y Agua

En junio, la **producción de electricidad y agua** creció en 2,8 por ciento respecto de análogo mes del año anterior, por la mayor generación de electricidad (9,3 por ciento),

que más que compensó la caída en agua (-0,4 por ciento). En el lapso enero-junio, el sector creció en 2,2 por ciento.

CUADRO N° 13
PRODUCCIÓN DE ELECTRICIDAD Y AGUA

	JUNIO			ENERO - JUNIO		
	2010	2011	Var %	2010	2011	Var %
Electricidad (mwh)	8 224	8 990	9.3	45 073	50 051	11.0
Agua (m3)	4 337 727	4 320 212	-0.4	26 771 752	26 311 226	-1.7
Variación del sector			2.8			2.2

1/ Variación en términos reales

FUENTE : Ministerio de Energía y Minas; INEI

ELABORACION : BCRP, Sede Regional Piura. Dpto. de Estudios Económicos.

II. SECTOR EXTERNO

2.1. Exportaciones

En junio, las **exportaciones** del departamento de Lambayeque fueron de US\$38,1 millones, siendo inferiores en 1,2 por ciento respecto de las registradas en igual mes del año pasado, debido a la menor oferta de productos tradicionales (-10,1 por ciento) que contrarrestó el incremento de los no tradicionales (18,6 por ciento).

En el primer grupo, disminuyeron las ventas de café (-9,9 por ciento) y azúcar (-27,6) por

ciento). De otro lado, entre los productos no tradicionales, aumentaron los envíos de paltas (214,6 por ciento), páprika y otros capsicum (7,4 por ciento), jugo de limón (47,8 por ciento) y cortezas de limón (27,6 por ciento). En la contraparte, disminuyeron los de frijoles y otras legumbres (-17,2 por ciento), pimientos preparados (-10,3 por ciento), mangos (-15,8 por ciento) y jugo de maracuyá (-21,8 por ciento). Además, no hubo exportación de aceite esencial de limón.

CUADRO N° 14
EXPORTACIONES DEL DEPARTAMENTO DE LAMBAYEQUE POR SECTORES
(Valor FOB en miles de US \$)

	JUNIO			ENERO - JUNIO		
	2010	2011	Var %	2010	2011	Var %
I. Productos Tradicionales	26 599	23 912	- 10.1	57 126	52 032	- 8.9
Agropecuario	26 599	23 912	- 10.1	57 126	52 032	- 8.9
II. Productos No Tradicionales	11 995	14 226	18.6	61 880	85 391	38.0
Agropecuario	11 116	13 767	23.8	59 150	81 956	38.6
Químico	798	196	- 75.4	2 285	2 007	- 12.2
Otros	81	263	224.7	445	1 428	220.9
Total Exportaciones	38 594	38 138	- 1.2	119 006	137 423	15.5

FUENTE : SUNAT.

ELABORACIÓN: BCRP, Sede Regional Piura. Departamento de Estudios Económicos

En el primer semestre del año, las exportaciones aumentaron en 15,5 por ciento respecto de similar período del año pasado. El aporte relativo de los productos no

tradicionales fue de 62,1 por ciento frente a 37,9 por ciento de los tradicionales. El sector agropecuario se constituyó en el principal generador de divisas.

GRAFICO N° 9
ESTRUCTURA DE LAS EXPORTACIONES POR GRUPO DE PRODUCTO

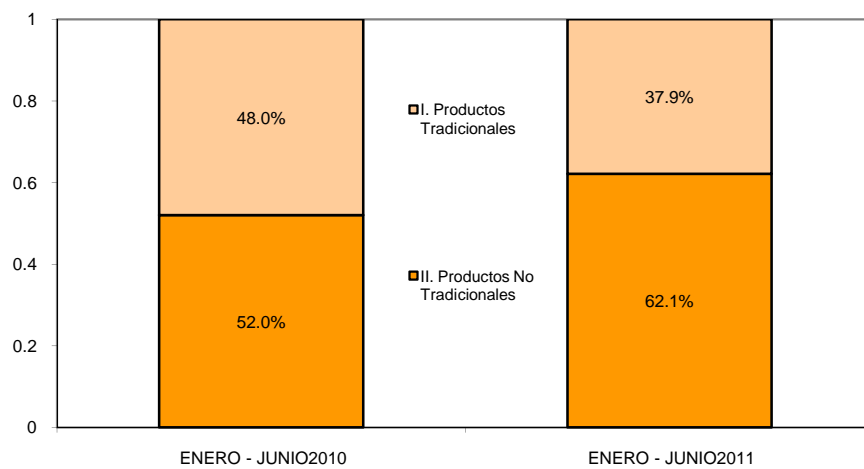

FUENTE :SUNAT.
ELABORACIÓN: BCRP, Sede Regional Piura. Dpto.de Estudios Económicos

GRAFICO N° 10
ESTRUCTURA DE LAS EXPORTACIONES POR SECTORES DE ORIGEN

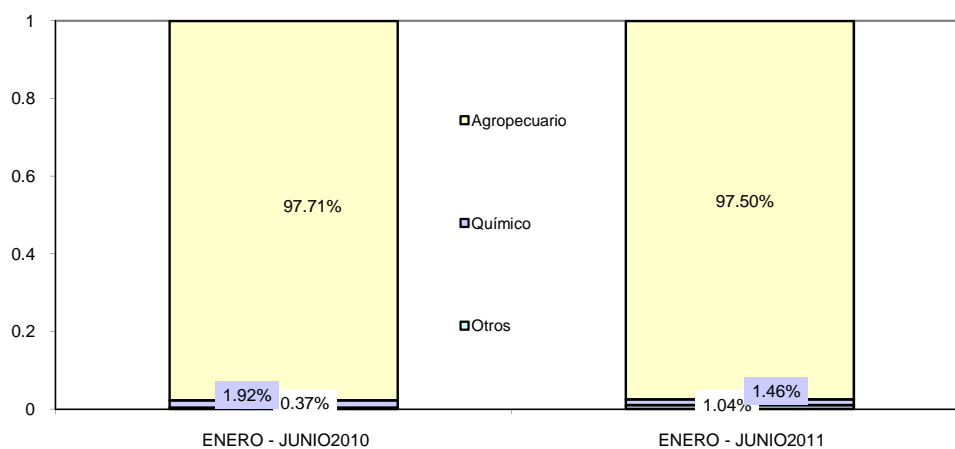

FUENTE: SUNAT
ELABORACIÓN: BCRP, Sede Regional Piura. Dpto. de Estudios Económicos

CUADRO N° 15						
EXPORTACIONES DEL DEPARTAMENTO DE LAMBAYEQUE POR PRINCIPALES PRODUCTOS						
(Valor FOB en miles de US\$)						
	JUNIO			ENERO - JUNIO		
	2010	2011	var %	2010	2011	var %
Café	26 334	23 720	- 9.9	52 094	51 119	- 1.9
Frijoles y otras legumbres	2 685	2 223	- 17.2	16 855	17 881	6.1
Pimientos preparados	1 341	1 203	- 10.3	5 623	12 702	125.9
Mangos	353	297	- 15.8	5 639	11 835	109.9
Jugo de maracuyá	2 901	2 269	- 21.8	11 420	10 273	- 10.0
Paltas	1 449	4 557	214.6	5 159	9 973	93.3
Páprika y otros frutos capsicum	154	165	7.4	1 025	3 927	283.0
Bananas, las demas	0	406	n.d.	1	1 937	243 677.9
Jugo de limón	302	447	47.8	1 234	1 871	51.6
Cortezas de limón	302	385	27.6	1 242	1 723	38.7
Aceite esencial de limón	543	0	- 100.0	1 359	1 310	- 3.5
Azúcar	266	192	- 27.6	5 032	913	- 81.9
Manteca de cacao	200	189	- 5.3	719	715	- 0.6
Alcohol etílico sin desnaturalizar	252	196	- 22.5	815	692	- 15.2
Arroz	0	0	n.d.	961	416	- 56.7
Uvas	0	0	n.d.	1 484	265	- 82.2
Bananas tipo "cavendish valery"	264	0	- 100.0	1 296	0	- 100.0
Otros	1 249	1 889	51.2	7 046	9 870	40.1
Total Exportaciones	38 594	38 138	- 1.2	119 006	137 423	15.5

FUENTE: SUNAT.
ELABORACIÓN : BCRP, Sede Regional Piura. Dpto. de Estudios Económicos

En el lapso enero-junio de 2011, los principales países de destino presentaron la

siguiente estructura de adquisiciones, según productos:

CUADRO N° 16
ESTRUCTURA DE EXPORTACIONES POR PAÍSES DE DESTINO
ENERO - JUNIO 2011

País	Principales productos	% del total	Valor FOB	Estructura % por país
Estados Unidos		27.1%	37.3	
	Café		13.6	36.5%
	Otras legumbres		8.3	22.3%
	Pimiento piquillo, Morrón y otros		7.2	19.3%
	Mangos		4.1	11.0%
	Páprika y otros frutos capsicum		1.3	3.5%
	Manteca de cacao		0.7	1.9%
	Uvas		0.2	0.5%
	Otros		1.9	5.1%
Países Bajos		18.9%	26.0	
	Jugo de maracuyá		9.4	36.2%
	Paltas		7.6	29.2%
	Mangos		4.3	16.5%
	Otros		4.7	18.1%
Alemania		14.6%	20.1	
	Café		18.3	91.0%
	Otras legumbres		1.5	7.5%
	Otros		0.3	1.5%
Ecuador		5.6%	7.7	
	Café		4.1	53.2%
	Productos vegetales diversos		1.9	24.7%
	Azúcar		0.8	10.4%
	Otros		0.9	11.7%
España		4.7%	6.4	
	Paltas		2.1	32.8%
	Pimiento piquillo, Morrón y otros		1.9	29.7%
	Paprika y otros capsicum		1.7	26.6%
	Otros		0.7	10.9%
Chile		3.8%	5.2	
	Productos vegetales diversos		4.0	76.9%
	Pimiento piquillo, Morrón y otros		0.4	7.7%
	Mangos		0.3	5.8%
	Otros		0.5	9.6%
Bélgica		3.7%	5.1	
	Café		4.0	78.4%
	Pimiento piquillo, Morrón y otros		0.7	13.7%
	Mangos		0.4	7.8%
Suecia		2.5%	3.5	
	Café		3.2	91.4%
	Otras legumbres		0.3	8.6%
Reino Unido		2.3%	3.1	
	Legumbres		1.2	38.7%
	Jugo de limón		0.5	16.1%
	Café		0.3	9.7%
	Aceite esencial de limón		0.3	9.7%
	Mangos		0.2	6.5%
	Otros		0.6	19.4%
Otros		16.7%	23.0	
Total		100.0%	137.4	

FUENTE: SUNAT.

ELABORACION : BCRP, Sede Regional Piura. Dpto. de Estudios Económicos

En cuanto a los principales productos de exportación del departamento de

Lambayeque, a continuación se consignan los principales países adquirientes:

CUADRO N° 17
EXPORTACIONES DE PRODUCTO POR PAÍSES DE DESTINO
ENERO - JUNIO 2011

Producto	Principales países de destino	% del total	Valor FOB	Estructura % por producto
Café		37.2%	51.1	
	Alemania		18.3	35.8%
	Estados Unidos		13.6	26.6%
	Ecuador		4.1	8.0%
	Bélgica		4.0	7.8%
	Suecia		3.2	6.3%
	Otros		7.9	15.5%
Otras legumbres		13.0%	17.9	
	Estados Unidos		8.3	46.4%
	Puerto Rico		1.1	6.1%
	Argentina		0.1	0.6%
	España		0.4	2.2%
	Canadá		0.5	2.8%
	Otros		7.5	41.9%
Mangos		8.6%	11.8	
	Países Bajos		4.3	36.4%
	Estados Unidos		4.1	34.7%
	Canadá		0.9	7.6%
	Japón		0.5	4.2%
	Otros		2.0	16.9%
Pimiento piquillo, morrón y otros		9.2%	12.7	
	Estados Unidos		7.2	56.7%
	España		1.9	15.0%
	Argentina		1.0	7.9%
	Puerto Rico		0.8	6.3%
	Otros		1.8	14.2%
Jugo de maracuyá		7.5%	10.3	
	Países Bajos		9.4	91.3%
	Otros		0.9	8.7%
Paltas		7.3%	10.0	
	Países Bajos		7.6	76.0%
	España		2.1	21.0%
	Otros		0.3	3.0%
Bananas, las demas		1.4%	1.9	
	Países Bajos		1.2	63.2%
	Otros		0.7	36.8%
Cortezas de limón		1.2%	1.7	
	Dinamarca		1.7	100.0%
Otros		14.6%	20.0	
Total		100.0%	137.4	

FUENTE: SUNAT.

ELABORACION : BCRP, Sede Regional Piura. Dpto. de Estudios Económicos

III. FINANZAS PÚBLICAS

3.1 Gobierno Central

En junio, los ingresos recaudados por el Gobierno Central bordearon los S/.30,1 millones, lo que significó una leve reducción real de 4,0 por ciento con relación a igual mes del año anterior. Este desempeño es atribuible a la menor captación por impuesto general a las ventas

internas (-10,1 por ciento), que no alcanzó a ser compensada por la mayor recaudación de impuestos a los ingresos (7,8 por ciento). No obstante, en el primer semestre, los ingresos fiscales se expandieron en 16,0 puntos porcentuales respecto de análogo período del año pasado.

CUADRO N° 18
LAMBAYEQUE: INGRESOS CORRIENTES DEL GOBIERNO CENTRAL
(En miles de Nuevos Soles)

	Junio			Enero - Junio		
	2010	2011	Var.% 1/	2010	2011	Var.% 1/
I. INGRESOS TRIBUTARIOS	30 505	30 124	-4.0	157 111	187 185	16.0
1. Impuestos a los Ingresos	10 733	11 911	7.8	66 604	80 666	17.8
Personas Naturales	2 932	3 196	5.9	15 543	19 644	23.0
Personas Jurídicas	6 792	8 322	19.1	39 210	47 954	19.1
Regularización	1 009	393	-62.2	11 851	13 068	7.1
2. Impuestos a la Importación	1	2	83.4	7	14	89.4
3. Impuesto General a las ventas (IGV)	16 016	14 818	-10.1	72 703	88 251	18.2
Operaciones Internas	16 008	14 811	-10.1	72 665	88 206	18.2
Operaciones Externas	7	7	-12.1	38	45	16.0
4. Impuesto Selectivo al Consumo (ISC)2/	180	396	114.4	1 615	1 169	-29.7
5. Otros Ingresos tributarios	3 575	2 997	-18.5	16 181	17 085	2.7
II. INGRESOS NO TRIBUTARIOS	10	14	44.4	65	108	61.0
TOTAL	30 514	30 139	-4.0	157 176	187 293	16.0

1/ Variación en términos reales

2/ Incluye ISC por operaciones externas

Fuente: Superintendencia Nacional de Administración Tributaria - SUNAT

Elaboración: BCRP, Sede Regional Piura. Departamento de Estudios Económicos

3.2 Gobierno Regional

En junio, los gastos del Gobierno Regional bordearon los S/.77,8 millones, más que duplicando los registrados en análogo mes del año anterior. Esto obedeció al incremento en más de doce veces del gasto de capital, el cual se destinó principalmente a la construcción y equipamiento del Hospital Regional de Lambayeque (S/.35,0 millones) así como a la ejecución de la vía

canal en la ruta departamental del distrito José Leonardo Ortiz (S/.1,9 millones) y a obras de saneamiento rural (S/.1,9 millones).

De este modo, en el primer semestre, el gasto de la autoridad regional mostró un repunte del 6,5 por ciento respecto de similar período del 2010.

CUADRO N° 19
LAMBAYEQUE: GASTOS DEL GOBIERNO REGIONAL
(En miles de Nuevos Soles)

	Junio			Enero - Junio		
	2010	2011	Var.% 1/	2010	2011	Var.% 1/
GASTOS CORRIENTES	34 108	35 314	0.6	204 322	208 908	-0.5
Personal y Obligaciones Sociales	20 180	21 679	4.4	124 633	133 053	3.9
Pensiones y Otras Prest.Soc.	7 005	7 163	-0.6	45 278	45 963	-1.1
Bienes y Servicios	6 173	5 631	-11.4	29 138	26 070	-13.0
Otros Gastos Corrientes	750	841	8.9	5 274	3 821	-29.6
GASTOS DE CAPITAL	3 471	42 505	1,089.9	71 503	93 226	26.4
Donaciones y Transferencias	0	35 014	nd	50 000	55 014	6.5
Adq. Activos no financieros	3 471	7 491	109.7	21 503	38 212	72.8
Otros Gastos de Capital	0	0	0.0	0	0	0.0
TOTAL	37 580	77 819	101.2	275 826	302 133	6.5

1/ Variación en términos reales

Fuente: Ministerio de Economía y Finanzas

Elaboración: BCRP, Sede Regional Piura - Departamento de Estudios Económicos

Los gastos del mes fueron financiados principalmente con “Recursos Ordinarios”, los cuales representaron el 90,1 por ciento del total y aumentaron en 118,5 por ciento

respecto de junio de 2010, debido a los fondos transferidos para la construcción y equipamiento del Hospital Regional de Lambayeque (S/.35,3 millones).

CUADRO N° 20
LAMBAYEQUE: GASTOS DEL GOBIERNO REGIONAL POR FUENTE DE FINANCIAMIENTO
(En miles de Nuevos Soles)

	Junio			Enero - Junio		
	2010	2011	Var.% 1/	2010	2011	Var.% 1/
Recursos ordinarios	31 170	70 100	118.5	243 381	260 832	4.2
Canon y sobrecanon	2 026	4 817	131.0	9 768	28 172	180.7
Recursos directamente recaudados	3 252	1 997	-40.3	15 262	10 051	-35.9
Donaciones y transferencias	1 132	905	-22.3	7 415	3 076	-59.8
TOTAL	37 580	77 819	101.2	275 826	302 133	6.5

1/ Variación en términos reales

Fuente: Ministerio de Economía y Finanzas

Elaboración: BCRP, Sede Regional Piura - Departamento de Estudios Económicos

El Presupuesto Institucional Modificado (PIM), que bordea los S/. 683,8 millones, muestra una ejecución del 44,2 por ciento al

finalizar junio, con un avance del 45,2 por ciento en gastos corrientes y del 42,0 por ciento en gastos de capital.

3.3 Gobierno Local

En junio, los gastos municipales de Chiclayo totalizaron S/.18,7 millones; es decir, 39,9 por ciento menos, en términos reales, respecto de lo ejecutado el mismo mes del año 2010. Esto obedeció principalmente al menor gasto de capital (-60,3 por ciento). La inversión de la autoridad local consistió básicamente en

obras de mejoramiento y ampliación de redes de agua potable y alcantarillado en los pueblos jóvenes 9 de octubre y Elías Aguirre, así como en Pomalca y La Victoria (S/.6,3 millones). En el primer semestre, el gasto de la autoridad local se contrajo 14,0 puntos porcentuales en relación con similar lapso del año anterior.

CUADRO N° 21
CHICLAYO: GASTOS DEL GOBIERNO LOCAL
(En miles de Nuevos Soles)

	Junio			Enero - Junio		
	2010	2011	Var.%	2010	2011	Var.%
GASTOS CORRIENTES	8 275	9 703	13.9	50 162	54 305	5.2
Personal y Obligaciones Sociale:	4 035	5 195	25.1	26 609	29 970	9.5
Obligaciones Previsionales	1 268	1 397	7.1	6 999	7 371	2.3
Bienes y Servicios	2 531	2 614	0.4	15 207	15 578	-0.5
Donaciones y Transferencias	245	124	-50.8	446	319	-30.5
Otros Gastos Corrientes	196	373	84.9	900	1 067	15.1
GASTOS DE CAPITAL	21 887	8 948	-60.3	69 612	51 732	-27.8
Adquisición de Activos no financ	21 440	8 898	-59.7	68 457	51 354	-27.1
Otros Gastos de Capital	447	50	-89.1	1 155	378	-68.2
TOTAL	30 162	18 651	-39.9	119 774	106 036	-14.0

Fuente: Ministerio de Economía- SIAF

Elaboración: BCRP, Sede Regional Piura - Departamento de Estudios Económicos.

El financiamiento del gasto mensual se hizo principalmente con “Recursos Ordinarios” y “Recursos Determinados”, que representaron el 41,2 y 38,6 por ciento,

respectivamente, del total; sin embargo, estas mismas fuentes de ingresos se contrajeron en 50,9 y 38,3 por ciento respecto de junio del 2010.

CUADRO N° 22
CHICLAYO: GASTOS DEL GOBIERNO LOCAL POR FUENTE DE FINANCIAMIENTO
(En miles de Nuevos Soles)

	Junio			Enero - Junio		
	2010	2011	Var.%	2010	2011	Var.%
Recursos ordinarios	15 205	7 689	-50.9	50 054	47 072	-8.6
Recursos determinados	11 352	7 208	-38.3	44 457	40 001	-12.6
Recursos directamente recaudados	3 439	3 744	5.8	22 244	18 929	-17.3
Donaciones y transferencias	145	9	-94.0	2 807	33	-98.9
Operaciones de Crédito Oficial	21	0	-100.0	212	0	-100.0
TOTAL	30 162	18 651	-39.9	119 774	106 036	-14.0

Fuente: Ministerio de Economía- SIAF

Elaboración: BCRP, Sede Regional Piura - Departamento de Estudios Económicos.

El Presupuesto Institucional Modificado (PIM) bordeó los S/.282,5 millones y mostró una ejecución del 37,5 por ciento al

finalizar junio, con un avance del 49,2 por ciento en gastos corrientes y del 30,0 por ciento en gastos de capital.

IV. MONEDA Y CRÉDITO

4.1. Depósitos del Sistema Financiero

En junio, el saldo de depósitos del sistema financiero bordeó los S/.1 271,7 millones, registrando un incremento real del 13,4 por ciento respecto de similar período del 2010. Ello obedeció a mayores captaciones de las empresas bancarias (13,7 por ciento de crecimiento interanual) y de las cajas municipales (12,5 por ciento).

Los depósitos en moneda nacional representaron el 64,3 por ciento del total y crecieron 19,7 por ciento, en términos reales, respecto de junio de 2010, tasa sensiblemente superior a la de las captaciones en moneda extranjera (3,6 por ciento).

CUADRO N° 23
LAMBAYEQUE: DEPÓSITOS DEL SISTEMA FINANCIERO
(Saldos en miles de nuevos soles)

	JUNIO		
	2010	2011	Var.% 1/
Empresas Bancarias	813 803	952 222	13.7
Instituciones de Microfinanzas	275 867	319 480	12.5
Cajas Municipales	223 489	265 039	15.2
Cajas Rurales	45 763	41 019	-12.9
Empresas Financieras	6 614	13 422	97.2
Total	1 089 670	1 271 702	13.4
En M/N	664 442	818 250	19.7
En M/E	425 227	453 452	3.6

1/ Variación en valores reales

FUENTE: Superintendencia de Banca y Seguros (SBS)

ELABORACIÓN: BCRP, Sede Regional Piura. Departamento de Estudios Económicos

Los ahorros corrientes dieron cuenta del 40,2 por ciento del total de captaciones del sistema financiero y mostraron el mayor

crecimiento relativo (20,7 por ciento) respecto de junio del año anterior.

CUADRO N° 24
LAMBAYEQUE: EVOLUCIÓN SEGÚN TIPO DE DEPÓSITOS
(Saldos en miles de nuevos soles)

	JUNIO		
	2010	2011	Var.% 1/
Vista	243 771	289 542	15.4
Ahorros	411 903	511 512	20.7
A plazo	433 995	470 647	5.4
Total	1 089 670	1 271 702	13.4

1/ Variación en valores reales

FUENTE: Superintendencia de Banca y Seguros (SBS)

ELABORACIÓN: BCRP, Sede Regional Piura. Departamento de Estudios Económicos

El Banco Crédito es la institución que registró la mayor participación en el saldo total de depósitos, con una significación del 29,4 por ciento, seguido del Banco

Continental (19,9 por ciento) y de la Caja Piura (11,8 por ciento). En conjunto, estas tres entidades dieron cuenta del 61,0 por ciento de las captaciones del sistema.

CUADRO N° 25
LAMBAYEQUE: PARTICIPACIÓN EN LOS DEPÓSITOS
(en %)

	JUNIO		
	Miles de S/.	Mes	Acumulado
Crédito	373 303	29.4	29.4
Continental	253 285	19.9	49.3
Caja Piura	149 653	11.8	61.0
Scotiabank	110 031	8.7	69.7
Interbank	88 718	7.0	76.7
Caja Municipal Trujillo	64 836	5.1	81.8
HSBC Bank Perú	43 476	3.4	85.2
Caja Municipal Sullana	38 124	3.0	88.2
CRAC Sipán S A	32 782	2.6	90.8
Financiero	25 582	2.0	92.8
Interamericano de Finanzas	23 652	1.9	94.6
Mi Banco	18 260	1.4	96.1
Falabella	11 182	0.9	96.9
Financiera Efectiva	7 922	0.6	97.6
CR Nuestra Gente (*)	7 764	0.6	98.2
CMCP Lima	6 840	0.5	98.7
Caja Municipal Paita	5 586	0.4	99.2
Crediscotia Financiera	5 457	0.4	99.6
Azteca	3 719	0.3	99.9
Banco Ripley S.A	1 015	0.1	100.0
CR Chavin	473	0.0	100.0
Financiera Edyficar	43	0.0	100.0
TOTAL	1271 702	100.0	

FUENTE: Superintendencia de Banca y Seguros (SBS)

ELABORACIÓN: BCRP, Sede Regional Piura. Departamento de Estudios Económicos

5.2. Créditos del Sistema Financiero

Al término del mes, el saldo de créditos del sistema financiero bordeó los S/3 156,6 millones, expandiéndose en 15,0 por ciento respecto de similar período del año pasado. Esto obedeció al incremento de las colocaciones de las empresas bancarias (15,8 por ciento de crecimiento interanual) y de las entidades de microcrédito (12,4 por

ciento).

Los créditos en moneda nacional representaron el 77,7 por ciento del total, mostrando un incremento interanual del 12,5 por ciento, tasa significativamente inferior a la registrada por las colocaciones en moneda extranjera (24,3 por ciento).

CUADRO N° 26
LAMBAYEQUE: CRÉDITO DEL SISTEMA FINANCIERO
(Saldos en miles de nuevos soles)

	JUNIO		
	2010	2011	Var.% 1/
Empresas Bancarias	2 028 148	2 416 477	15.8
Instituciones de Microfinanza	639 884	740 114	12.4
Cajas Municipales	375 664	403 175	4.3
Cajas Rurales	55 745	59 837	4.3
Edpymes	84 420	86 387	-0.6
Empresas Financieras	124 056	190 715	49.4
Total	2 668 031	3 156 591	15.0
En M/N	2 118 403	2 453 449	12.5
En M/E	549 629	703 143	24.3

1/ Variación en valores reales

FUENTE: Superintendencia de Banca y Seguros (SBS)

ELABORACIÓN: BCRP, Sede Regional Piura. Departamento de Estudios Económicos

El Banco Continental registró la mayor participación (23,0 por ciento) en las colocaciones del sistema, siendo secundado por el Banco de Crédito (21,2 por ciento) y

el Scotiabank (12,8 por ciento). Estas tres entidades representaron, conjuntamente, el 57,1 por ciento del crédito otorgado en la región.

CUADRO N° 27
LAMBAYEQUE: PARTICIPACIÓN EN LOS CRÉDITOS
(en %)

	JUNIO		
	Miles de S/.	Mes	Acumulado
Continental	726 384	23.0	23.0
Crédito	670 410	21.2	44.3
Scotiabank	405 349	12.8	57.1
Interbank	238 337	7.6	64.6
Caja Piura	172 934	5.5	70.1
Crediscotia Financiera	139 228	4.4	74.5
Financiero	123 728	3.9	78.5
CMAC Trujillo	116 100	3.7	82.1
Mi Banco	104 784	3.3	85.4
Falabella	89 856	2.8	88.3
CMAC Sullana	87 102	2.8	91.1
Edpyme Alternativa	47 108	1.5	92.5
Financiera Edyficar	38 154	1.2	93.8
Edpyme Raíz	32 720	1.0	94.8
CR Nuestra Gente (*)	32 560	1.0	95.8
HSBC Bank Perú	30 392	1.0	96.8
CMAC Paita	14 108	0.4	97.2
Interamericano de Finanzas	13 846	0.4	97.7
CRAC Sipán S A	13 329	0.4	98.1
CMCP Lima	12 931	0.4	98.5
Azteca	8 822	0.3	98.8
Financiera Efectiva	8 053	0.3	99.0
Señor de Luren	7 009	0.2	99.3
CR Chavin	6 938	0.2	99.5
Edpyme Solidaridad	6 559	0.2	99.7
Financiera TFC S A	5 279	0.2	99.9
Ripley S.A-	4 567	0.1	100.0
TOTAL	3 156 591	100.0	

(*) Mediante Res.SBS de agosto, se fusionó CR Nor Perú a CR Sur y ED. Crear Tacna.

FUENTE: Superintendencia de Banca y Seguros (SBS)

ELABORACIÓN: BCRP, Sede Regional Piura. Departamento de Estudios Económicos

En junio, el saldo de créditos superó al de depósitos en S/.1 884,9 millones, lo que equivalió a 148,2 por ciento más.

En cuanto a la cartera pesada, ésta se ubicó en

3,1 por ciento, como proporción de las colocaciones brutas, menor en 0,1 puntos porcentuales a la morosidad de junio del año anterior.

CUADRO N° 28
LAMBAYEQUE: MOROSIDAD EN EL SISTEMA FINANCIERO^{1/}
(En % de las colocaciones brutas)

	JUNIO		Jun.11/Jun.10
	2010	2011	Var.% 1/
Agrobanco	5.0	3.3	-1.7
Banco de la Nación	0.2	0.3	0.1
Empresas Bancarias	2.2	2.2	0.0
Instituciones de Microfinanzas			
Cajas Municipales	7.3	6.5	-0.8
Cajas Rurales	5.6	9.2	3.6
Edpymes	5.7	8.5	2.8
Empresas Financieras	1.8	4.0	2.2
Total	3.2	3.1	-0.1

^{1/} Cartera pesada= créditos vencidos + créditos en cobranza judicial / colocaciones brutas

FUENTE: Superintendencia de Banca y Seguros (SBS)

ELABORACIÓN: BCRP, Sede Regional Piura. Departamento de Estudios Económicos

INFORMACIÓN ESTADÍSTICA MENSUAL

ANEXO 1

LAMBAYEQUE: PRODUCCIÓN AGROPECUARIA
(TM)

	2010							2011					
	JUN	JUL	AGO	SEP	OCT	NOV	DIC	ENE	FEB	MAR	ABR	MAY	JUN
AGRICOLA													
Algodón	0	900	837	0	0	0	0	0	22	0	0	5 000	1 488
Arroz	155 291	22 302	8 914	0	0	0	5 076	9 416	6 567	170	500	14 546	73 649
Café	124	221	190	11	12	10	0	0	9	85	8	176	213
Camote	1 645	1 199	913	3 954	10 505	11 517	3 026	1 375	1 065	629	425	673	1 249
Cebolla	1 565	3 294	2 962	1 567	3 554	2 579	3 305	2 413	3 053	1 362	1 638	2 178	1 655
Frijol caupi	224	179	143	296	314	343	296	98	214	102	107	144	172
Frijol grano seco	0	194	408	214	1 403	1 062	209	87	87	51	0	0	0
Frijol palo verde	141	205	288	646	720	445	168	133	0	0	0	0	19
Limón	3 421	3 145	2 454	2 921	2 579	2 506	3 144	4 486	2 804	5 091	3 724	4 661	3 310
Maíz amiláceo	441	466	752	878	251	381	300	75	161	431	332	236	300
Maíz amarillo duro	8 675	11 964	18 402	23 236	16 613	8 939	6 047	6 062	4 730	2 772	4 506	6 304	7 848
Maíz choclo	1 789	2 059	2 440	2 677	2 552	358	2 400	1 811	1 538	1 418	1 484	2 237	1 320
Papa	464	155	95	576	810	747	250	745	196	317	90	260	502
Páprika	120	0	0	0	0	472	360	317	238	0	0	0	0
Piquillo	0	0	0	225	180	560	5 756	5 481	0	0	0	0	0
Tomate	679	670	1 192	1 220	762	2 406	1 076	756	608	412	521	300	440
Trigo	264	614	570	99	0	0	0	0	0	0	0	0	0
Yuca	1 165	1 239	1 481	1 099	1 937	1 163	1 213	160	1 330	796	0	50	955
Mango	0	0	0	0	0	0	0	4 230	27 119	23 058	9	0	0
Maracuyá	1 067	929	1 361	1 993	2 112	1 756	2 504	5 203	1 859	2 126	1 217	1 234	1 333
Caña de azúcar*	278 960	190 080	286 907	268 830	263 413	269 269	247 085	162 233	70 025	206 957	177 387	221 106	260 834
PECUARIO													
Carne de ave	923	991	991	987	986	986	989	984	688	475	1 124	1 077	1 052
Carne de caprino	23	23	21	21	19	17	18	17	17	16	16	14	23
Carne de ovino	37	42	40	36	37	37	36	38	37	39	35	37	38
Carne de porcino	182	200	210	205	210	225	300	182	185	182	171	179	200
Carne de vacuno	262	279	277	268	262	260	256	230	229	218	220	223	256
Huevos	268	269	269	268	268	268	269	267	277	188	245	295	362
Leche	3 281	3 260	3 280	3 260	3 380	3 410	3 450	3 320	3 280	3 285	3 218	3 240	3 250

FUENTE : Ministerio de Agricultura - Región Lambayeque

ELABORACIÓN : Departamento de Estudios Económicos BCRP - Sede Regional de Piura

ANEXO 2

LAMBAYEQUE: COSECHAS
(Has)

CULTIVOS	2010							2011					
	JUN	JUL	AGO	SEP	OCT	NOV	DIC	ENE	FEB	MAR	ABR	MAY	JUN
Algodón	0	0	20	0	0	0	0	0	0	0	0	0	0
Arroz	21 150	2 655	1 531	0	0	0	1 310	1 720	1 014	40	55	1 495	9 463
Frijol Caupi	177	171	145	209	261	293	295	75	65	67	100	127	157
Maíz Amarillo Duro	1 496	2 130	3 016	3 725	2 646	1 501	1 019	761	667	393	656	1 175	1 286
Maíz Amiláceo	223	234	368	435	116	197	181	34	85	290	240	125	129
Maíz Choclo	197	236	291	308	305	24	318	238	184	161	163	245	139
Papa	80	25	15	90	130	120	40	120	35	55	15	50	90
Trigo	330	749	684	125	0	0	0	0	0	0	0	0	0
Caña de Azúcar	2 758	1 834	2 306	2 699	2 497	2 650	2 617	1 555	578	1 812	1 589	1 888	2 147
TOTAL	26 411	8 034	8 376	7 591	5 955	4 785	5 780	4 503	2 628	2 818	2 818	5 105	13 411

FUENTE : Ministerio de Agricultura - Región Lambayeque.

ELABORACIÓN: Departamento de Estudios Económicos BCRP - Sede Regional Piura

ANEXO 3

LAMBAYEQUE: AREA SEMBRADA
(Has)

CULTIVOS	2010							2011					
	JUN	JUL	AGO	SEP	OCT	NOV	DIC	ENE	FEB	MAR	ABR	MAY	JUN
Algodón	0	0	0	0	3	3 015	931	1 392	67	0	0	0	0
Arroz	0	0	2 075	1 714	285	10	65	3 637	21 621	10 898	0	0	60
Camote	604	794	182	144	66	75	31	64	129	107	200	307	348
Frijol Caupí	167	340	311	63	25	52	20	206	153	48	315	480	221
Frijol G/S	302	2 286	258	117	135	80	0	0	0	60	25	286	272
Maíz Amarillo Duro	1 858	1 413	928	700	278	409	1 385	925	2 006	864	1 754	3 432	2 130
Maíz Amiláceo	111	182	181	69	310	275	145	115	253	31	193	174	207
Maíz Choclo	306	332	276	235	209	185	161	164	291	139	259	129	344
Menestras	1 286	4 289	578	349	233	223	65	100	177	267	247	1 236	434
Papa	120	40	115	130	25	15	70	115	50	60	90	90	80
Páprika	114	1	0	0	0	0	40	40	0	0	30	276	120
Piquillo	473	541	40	0	0	0	0	0	0	0	0	76	0
Trigo	0	0	0	0	0	0	0	190	635	410	0	0	0
Yuca	93	80	100	105	40	81	80	121	165	42	51	36	41
Limón	0	0	0	0	0	0	0	0	0	0	0	0	0
Mango	0	0	0	0	0	0	0	0	0	0	0	0	0
Otros	148	0	721	466	580	289	235	0	0	0	0	0	0
TOTAL	5 582	10 298	5 765	4 092	2 189	4 709	3 228	7 069	25 547	12 926	3 164	6 522	4 257

FUENTE: Dirección Regional de Agricultura de Piura

ELABORACIÓN: BCRP, Sede Regional Piura - Dpto. de Estudios Económicos

ANEXO 4

LAMBAYEQUE: PRODUCCIÓN PESQUERA
(T.M.)

	2010							2011					
	JUN	JUL	AGO	SEP	OCT	NOV	DIC	ENE	FEB	MAR	ABR	MAY	JUN
BONITO	311	0	52	2	1	1	0	323	1815	40	63	51	2
CABALLA	234	34	35	0	0	86	73	1	36	0	0	1	6
CABRILLA	1	4	2	1	1	7	16	10	3	4	3	0	0
CACHEMA	20	16	11	17	14	126	56	15	11	8	7	142	99
COJINOVA	0	0	0	0	0	0	3	0	0	0	0	0	0
JUREL	0	26	0	0	0	0	18	4	316	0	0	0	5
LENGUADO	0	1	1	3	3	3	2	1	0	0	0	0	0
LISA	0	0	0	0	0	2	9	49	93	95	7	5	1
LORNA	36	6	6	7	8	8	8	2	5	22	3	7	15
RAYA	3	5	3	5	7	8	16	11	4	14	3	2	0
SARDINA	0	0	0	0	0	0	0	0	0	0	0	0	0
SUCO	3	2	1	3	4	9	97	44	9	14	15	18	14
TOLLO	10	3	2	51	18	14	6	9	5	21	4	5	16
BAGRE	1	4	2	2	2	2	5	7	0	1	10	2	0
OTROS	125	9	35	35	29	45	40	22	15	31	13	13	30
TOTAL	744	110	150	126	87	310	348	497	2 313	250	128	246	188

FUENTE : Dirección del Ministerio de Pesquería Lambayeque

ELABORACION: BCRP. Sede Regional Piura. Departamento de Estudios Económicos

ANEXO 5

LAMBAYEQUE: PRODUCCIÓN MANUFACTURERA
(Índice de volumen físico : 1998 = 100)

DESCRIPCIÓN	2010							2011					
	JUN	JUL	AGO	SEP	OCT	NOV	DIC	ENE	FEB	MAR	ABR	MAY	JUN
Manufactura Primaria	187.5	129.9	182.9	175.5	176.8	185.2	172.0	116.2	44.2	135.7	119.9	142.4	170.4
Azúcar	187.5	129.9	182.9	175.5	176.8	185.2	172.0	116.2	44.22	135.7	119.9	142.4	170.4
Manufactura No Primaria	97.0	105.9	97.8	113.3	151.9	94.5	80.5	75.6	90.5	80.3	88.0	63.9	149.0
Arroz envasado	107.5	119.4	107.7	123.5	183.2	109.6	85.3	75.7	110.5	87.1	99.4	70.0	175.8
Café soluble	48.9	53.5	46.2	60.3	50.2	49.5	54.8	39.5	17.2	34.1	34.9	48.0	37.2
Jugos de fruta	2015.1	1792.4	2660.2	2829.6	1833.8	971.4	1897.9	3454	1291.9	2286.9	1864.0	304.2	2884.2
Fideos	8.1	20.2	8.8	21.7	13.9	14.8	7.4	0.0	0.0	0.0	0.0	0.0	0.0
Aceite esencial de limón	98.1	54.2	23.1	9.0	0.0	11.6	23.3	35.3	87.3	136.3	120.3	137.7	161.0
Cáscara de limón deshidrat.	102.5	53.5	20.5	6.9	3.6	9.1	21.7	39.0	99.4	167.6	144.8	153.6	167.3
Alcohol etílico	25.5	22.6	23.9	39.6	40.3	36.0	41.2	35.9	11.0	13.7	27.4	41.1	37.2
TOTAL	128.3	114.2	127.2	134.8	160.5	125.9	112.1	89.6	74.5	99.4	99.1	91.0	156.4

FUENTE: ENCUESTA A EMPRESAS INDUSTRIALES

ELABORACIÓN: Departamento de Estudios Económicos – BCRP Sede Regional Piura

ANEXO 6

LAMBAYEQUE: PRODUCCIÓN MANUFACTURERA
(Variación Porcentual)

DESCRIPCIÓN	2010							2011					
	JUN	JUL	AGO	SEP	OCT	NOV	DIC	ENE	FEB	MAR	ABR	MAY	JUN
Manufactura Primaria	83.7	-27.8	-0.2	-7.7	-4.5	-1.3	-13.1	-27.5	-63.7	148.5	28.0	-13.6	-9.1
Azúcar	83.7	-27.8	-0.2	-7.7	-4.5	-1.3	-13.1	-27.5	-63.7	148.5	28.0	-13.6	-9.1
Manufactura No Primaria	-1.8	-22.9	-19.7	-19.1	31.3	3.4	2.2	-17.3	20.7	-27.2	-15.5	-42.0	53.6
Arroz envasado	-8.3	-27.0	-26.3	-26.9	30.9	4.1	-3.2	-33.2	28.2	-33.6	-19.3	-48.4	63.6
Café soluble	24.6	1.0	-15.3	14.1	-1.8	-5.2	2.7	440.1	13.0	5.2	-5.5	115.4	-23.9
Maracuyá en jugo	182.7	2.4	135.9	225.3	241.6	10.0	124.4	139.7	-19.9	54.5	73.7	-74.3	43.1
Fideos	-44.5	34.3	n.d.	-56.6	-29.0	-24.7	-61.6	-100.0	-100.0	n.d.	-100.0	-100.0	-100.0
Aceite esencial de limón	-18.5	n.d.	n.d.	n.d.	n.d.	n.d.	n.d.	-41.1	-42.1	-13.5	32.4	38.1	64.2
Cáscara de limón deshidrat.	-19.0	n.d.	n.d.	n.d.	n.d.	n.d.	n.d.	-37.2	-36.6	-6.4	41.9	46.3	63.2
Alcohol etílico	6.3	-16.8	8.4	68.2	76.2	52.2	82.7	63.5	-48.4	-43.4	9.1	55.0	46.0
TOTAL	28.4	-24.9	-11.1	-14.3	14.9	1.0	-6.6	-22.2	-18.3	9.2	-1.5	-29.5	21.9

FUENTE: ENCUESTA A EMPRESAS INDUSTRIALES

ELABORACIÓN: Departamento de Estudios Económicos – BCRP Sede Regional Piura

ANEXO 7

LAMBAYEQUE: EXPORTACIONES FOB POR GRUPOS DE PRODUCTO 1/
(US\$)

TIPO	2010							2011					
	JUN	JUL	AGO	SEP	OCT	NOV	DIC	ENE	FEB	MAR	ABR	MAY	JUN
I. PRODUCTOS TRADICIONALES	26 599	37 275	38 773	32 543	32 255	29 647	22 016	3 151	3 111	2 216	2 731	16 910	23 912
Agrícolas	26 599	37 275	38 773	32 543	32 255	29 647	22 016	3 151	3 111	2 216	2 731	16 910	23 912
II. PRODUCTOS NO TRADICIONALES	11 995	9 970	11 661	12 517	16 850	15 872	17 889	12 700	14 637	13 866	13 735	16 226	14 226
Agropecuarios	11 116	9 801	11 297	11 746	16 476	15 688	17 643	12 475	14 143	13 224	13 042	15 305	13 767
Químicos	798	87	322	691	233	170	231	163	138	390	439	681	196
Otros Productos No Tradicionales	82	82	43	80	142	14	15	63	356	252	254	240	263
TOTAL EXPORTACIONES	38 595	47 246	50 434	45 060	49 106	45 518	39 905	15 851	17 749	16 083	16 466	33 136	38 139

1/ Cifras preliminares

FUENTE : SUNAT

ELABORACIÓN: BCRP, Sede Regional Piura, Departamento de Estudios Económicos

ANEXO 8

LAMBAYEQUE: EXPORTACIONES DE PRODUCTOS TRADICIONALES 1/
(Miles de US\$)

TIPO	2010							2011					
	JUN	JUL	AGO	SEP	OCT	NOV	DIC	ENE	FEB	MAR	ABR	MAY	JUN
AGRICOLAS	26 599 380	37 275 453	38 773 051	32 542 918	32 255 427	29 646 794	22 015 990	3 150 973	3 111 469	2 216 356	2 730 972	16 909 628	23 912 408
Algodón													
Volúmen (TM)	0	0	68 886	0	0	0	0	0	0	0	0	0	0
Valor(Miles US\$)	0	0	218 301	0	0	0	0	0	0	0	0	0	0
Azúcar													
Volúmen (TM)	1 605 180	1 344 631	759 224	6 008 602	180 000	469 910	710 000	811 490	518 910	626 394	652 130	1 220 830	1 008 826
Valor(Miles US\$)	265 684	229 721	131 133	3 403 264	37 560	78 516	122 853	139 510	87 827	104 046	113 542	275 586	192 345
Café													
Volúmen (TM)	7 453 575	9 941 307	9 548 470	6 919 592	7 291 380	7 082 131	5 736 299	587 630	725 175	568 095	511 575	2 921 895	4 048 100
Valor(Miles US\$)	26 333 696	37 045 732	38 423 617	29 139 654	32 217 867	29 568 278	21 893 137	3 011 463	3 023 641	2 112 310	2 617 430	16 634 041	23 720 063
TOTAL	26 599 380	37 275 453	38 773 051	32 542 918	32 255 427	29 646 794	22 015 990	3 150 973	3 111 469	2 216 356	2 730 972	16 909 628	23 912 408

1/ Cifras preliminares

FUENTE: SUNAT www.sunat.gob.pe

ELABORACIÓN: BCRP, Sede Regional Piura. Departamento de Estudios Económicos

ANEXO 9

LAMBAYEQUE: EXPORTACIONES DE PRODUCTOS NO TRADICIONALES 1/
(Miles de US\$)

TIPO	2010							2011					
	JUN	JUL	AGO	SEP	OCT	NOV	DIC	ENE	FEB	MAR	ABR	MAY	JUN
AGROPECUARIOS	11 115 846	9 800 689	11 296 776	11 746 345	16 475 502	15 687 595	17 643 179	12 474 650	14 143 268	13 224 414	13 042 009	15 304 962	13 767 134
Cereales y sus preparaciones	30 233	3 067	32 035	10 387	33 868	11 348	5 706	21 163	17 886	19 094	92 326	439 012	4 203
Frutas	5 675 058	3 903 032	3 371 186	2 382 807	3 039 408	5 047 208	4 995 353	4 574 150	6 002 622	6 180 455	5 481 833	8 218 506	8 821 355
Bananas	264 108	186 840	237 924	228 528	241 080	164 700	239 781	349 428	298 330	388 110	342 732	152 376	406 497
Corteza de Limón	301 560	62 720	62 400	42 240	20 800	27 300	27 300	137 319	165 396	357 242	362 221	316 040	384 899
Jugos de frutas	3 203 661	2 331 266	2 778 459	2 001 412	1 297 702	559 315	1 127 927	1 937 151	1 640 393	1 903 738	1 926 525	2 345 717	2 715 674
Mangos	353 055	119 844	33 307	38 872	82 041	10 208	227 791	1 857 478	3 818 434	3 284 607	1 878 737	698 306	297 371
Paltas	1 448 653	1 095 620	38 745	37 517	0	5 394	0	0	42 240	149 834	804 465	4 419 760	4 556 824
Resto	104 021	106 742	220 352	34 237	1 397 785	4 280 293	3 372 554	292 774	37 829	96 924	167 153	286 307	460 089
Legumbres	4 025 721	4 278 440	7 075 776	6 725 005	10 906 621	8 760 749	10 547 968	5 926 455	5 661 131	4 992 150	5 984 349	4 593 240	3 425 396
Alcachofas	157 203	119 750	0	40 700	382 995	638 716	689 730	141 235	0	5 403	187 037	168 461	33 550
Cebolla	11 340	11 340	0	0	0	0	0	0	0	0	0	0	0
Espárragos	57 717	0	66 881	76 268	92 452	12 370	28 043	105 021	95 250	42 000	20 501	224 332	200 386
Frijoles	1 492 490	1 620 863	2 571 435	2 247 249	4 067 397	3 608 217	2 983 550	1 437 012	828 929	811 693	1 118 060	573 508	683 857
Pallares	0	0	0	0	0	0	0	0	0	0	0	0	0
Resto de legumbres	2 306 971	2 526 487	4 437 460	4 360 787	6 363 777	4 501 447	6 846 645	4 243 187	4 736 952	4 133 054	4 658 752	3 626 939	2 507 602
Vegetales diversos	1 031 749	1 117 163	541 197	1 617 062	1 043 905	500 863	455 580	268 672	1 282 311	1 357 838	934 803	1 263 090	865 391
Resto de Productos agropecuarios	0	61 458	85 615	295 086	180 652	84 129	192 368	74 546	52 386	129 445	138 981	195 135	296 392
Té, café, cacao y escencias	353 086	437 530	190 967	715 999	1 271 049	1 283 298	1 446 205	1 609 664	1 126 932	545 433	409 716	595 978	354 397
Pesqueros	40 499	0	0	57 487	0	0	0	0	317 652	209 948	81 778	200 032	226 594
Maderas y Papeles	111	155	0	669	4	2	92	53	0	0	15	1	49
Metal-mecánico	16 278	28 000	0	0	14	0	0	2 306	14 995	18	14 000	15 632	0
MINERIA NO METALICA	19 290	7 350	13 650	11 550	20 592	10 500	11 569	10 401	14 659	24 490	13 627	19 140	13 160
QUÍMICOS	797 739	87 150	321 770	690 852	232 874	170 000	230 900	162 518	138 298	390 083	438 826	681 093	195 700
Otros No Tradicionales	5 251	0	0	1 076	340	2	2 172	0	2 131	0	0	3 597	95
Sidero-metalúrgico y joyería	83	0	0	0	26 552	0	0	49 905	6 254	15 556	0	1 885	0
Textil	192	46 985	28 995	9 223	94 563	3 540	1 114	402	0	1 668	144 654	0	23 489
TOTAL	11 995 291	9 970 328	11 661 190	12 517 203	16 850 439	15 871 639	17 889 027	12 700 235	14 637 257	13 866 177	13 734 909	16 226 343	14 226 220

1/Cifras preliminares

FUENTE: SUNAT. www.sunat.gob.pe

ELABORACIÓN: BCRP, Sede Regional Piura. Departamento de Estudios Económicos

ANEXO 10

LAMBAYEQUE: EXPORTACIONES FOB POR BLOQUE ECONÓMICO Y PAISES
(US\$)

BLOQUE ECONOMICO	2010							2011					
	JUN	JUL	AGO	SEP	OCT	NOV	DIC	ENE	FEB	MAR	ABR	MAY	JUN
I. AMÉRICA	15 388 821	17 066 822	19 118 753	21 640 050	19 607 562	17 799 952	18 194 876	7 780 506	9 482 641	8 232 392	9 191 481	13 395 209	13 204 370
TLCAN	13 010 670	14 585 115	16 818 993	17 601 546	15 552 096	14 291 542	11 954 246	5 785 356	5 527 068	4 510 304	6 001 645	9 183 795	9 448 195
Canadá	1 254 070	1 352 217	1 282 339	662 113	1 533 374	689 073	926 682	660 149	324 743	293 302	304 930	318 962	75 217
Estados Unidos	11 715 692	13 195 019	15 388 242	16 600 553	13 915 181	13 161 278	10 743 441	5 008 131	5 002 012	4 164 126	5 479 341	8 584 041	9 030 813
México	40 908	37 879	148 413	338 880	103 541	441 190	284 123	117 076	200 313	52 876	217 374	280 792	342 164
CAN	994 829	915 739	965 592	1 670 148	1 268 457	1 420 913	4 216 074	758 377	1 633 368	1 712 293	1 782 362	2 780 275	2 796 456
Bolivia	114 000	111 000	0	111 000	22 763	114 000	114 000	0	0	0	236 165	0	167 489
Colombia	107 238	109 260	365 786	980 013	640 488	353 314	1 745 301	245 446	106 755	30 168	157 770	739 821	1 907 632
Ecuador	773 591	695 479	599 807	579 135	518 871	953 599	2 356 773	512 932	1 526 613	1 682 125	1 327 569	1 935 004	721 336
Venezuela	0	0	0	0	86 335	0	0	0	0	0	60 858	105 451	0
MERCOSUR	119 077	18 049	188 002	201 811	101 039	290 971	102 652	381 592	453 421	340 125	193 556	0	0
Argentina	73 207	0	122 783	201 811	101 039	228 781	102 652	333 323	453 421	242 995	96 426	0	0
Brasil	45 870	18 049	65 220	0	0	62 190	0	0	0	97 130	97 130	0	0
Paraguay	0	0	0	0	0	0	0	0	0	0	0	0	0
Uruguay	0	0	0	0	0	0	0	48 270	0	0	0	0	0
CHILE	833 754	907 547	465 173	1 497 526	926 726	171 548	186 978	119 767	1 300 353	1 422 547	625 397	992 144	724 041
RESTO DE AMÉRICA	430 492	640 372	680 993	669 017	1 759 243	1 624 979	1 734 925	735 413	568 431	247 122	588 522	438 994	235 678
II. EUROPA	21 417 282	28 414 656	27 654 771	21 749 899	26 995 764	24 663 061	19 935 791	7 504 250	7 501 371	6 614 919	6 773 660	18 888 141	23 796 066
UNIÓN EUROPEA	21 121 368	27 270 093	26 780 465	21 632 622	26 633 049	24 568 556	19 890 439	7 413 839	7 447 981	6 574 899	6 039 025	18 436 430	21 351 709
Alemania	13 475 580	19 653 636	19 283 546	12 558 827	10 420 023	11 217 407	3 219 398	537 802	575 360	477 301	821 722	9 099 987	8 618 437
Bélgica	452 919	702 106	1 342 901	1 321 091	4 530 751	2 457 425	7 334 499	1 274 238	234 268	96 805	240 301	351 103	2 905 923
España	416 300	120 193	123 413	1 100 455	3 586 834	2 359 209	2 506 786	1 538 698	1 541 343	966 815	161 184	935 089	1 288 266
Francia	37 396	343 343	517 708	0	1 268 118	711 380	513 488	145 878	145 591	243 003	123 054	0	71 698
Italia	473 261	827 471	842 765	201 477	348 749	340 564	3 761	80 440	4 212	54 429	26 313	35 243	0
Países Bajos	4 350 083	2 970 956	2 493 873	3 033 455	3 001 584	3 738 940	3 389 996	2 874 462	3 478 334	3 346 483	3 087 824	6 339 756	6 825 283
Resto de Unión Europea	1 915 829	2 652 389	2 176 260	3 417 317	3 476 991	3 743 632	2 922 511	962 321	1 468 873	1 390 064	1 578 628	1 675 252	1 642 103
SUIZA	295 914	732 586	390 381	0	0	0	0	0	0	0	688 866	427 007	2 358 274
RESTO DE EUROPA	0	411 977	483 925	117 277	362 715	94 506	45 352	90 410	53 390	40 020	45 769	24 704	86 082
III. ASIA	1 221 521	1 167 363	3 225 493	1 456 428	1 963 769	2 693 894	1 408 071	310 401	571 248	795 390	311 916	580 583	369 870
Corea del Sur	0	0	475 944	482 378	0	147 547	482 074	12 420	12 420	37 530	107 850	146 534	108 041
Japón	246 424	292 122	1 382 619	82 849	119 005	91 270	7 920	260 652	197 280	280 630	45 425	164 000	0
Resto de Asia	975 097	875 241	1 366 930	891 202	1 844 763	2 455 077	918 076	37 329	361 548	477 230	158 641	270 049	261 829
IV. AFRICA	206 884	76 341	41 196	78 288	0	138 901	28 750	25 200	0	147 705	0	41 188	0
V. OCEANÍA	360 163	520 599	394 028	135 455	538 771	222 625	337 529	230 853	193 466	292 127	188 823	230 851	768 322
TOTAL	38 594 670	47 245 781	50 434 241	45 060 120	49 105 866	45 518 433	39 905 016	15 851 208	17 748 725	16 082 532	16 465 881	33 135 971	38 138 628

† Cifras preliminares

FUENTE: SUNAT

ELABORACION: BCRP. Sede Regional Piura. Departamento de Estudios Económicos

ANEXO 11

LAMBAYEQUE: INGRESOS CORRIENTES DEL GOBIERNO CENTRAL 1/
(Miles de nuevos soles)

	2010							2011					
	JUN	JUL	AGO	SEP	OCT	NOV	DIC	ENE	FEB	MAR	ABR	MAY	JUN
I. Ingresos Tributarios	30 505	29 711	23 149	26 327	24 602	29 824	27 029	32 951	28 170	29 925	33 233	32 782	30 124
1. Impuesto a la Renta	10 733	10 156	9 143	9 746	9 835	9 980	10 479	12 706	11 274	15 500	15 664	13 611	11 911
.Personas Naturales	2 932	2 533	2 685	2 460	2 620	2 748	2 784	3 497	2 646	3 525	3 331	3 448	3 196
.Personas Jurídicas	6 792	7 211	6 125	6 857	6 918	6 957	7 492	9 103	8 225	7 576	7 111	7 617	8 322
.Regularización	1 009	412	333	430	297	274	203	106	403	4 398	5 221	2 546	393
2. Impuesto a la Importación	1	2	2	2	3	3	3	2	3	2	3	3	2
3. Impuesto a la Prod. y Cons.	16 195	15 723	10 954	13 632	11 843	15 847	13 649	17 844	15 178	12 316	13 081	15 786	15 214
I.G.V.	16 016	15 392	10 629	13 353	11 731	15 609	13 470	17 639	15 098	12 234	12 830	15 632	14 818
.Operaciones Internas	16 008	15 386	10 620	13 335	11 724	15 600	13 460	17 633	15 091	12 223	12 822	15 625	14 811
.Operaciones Externas	7	7	9	18	7	9	9	6	7	11	7	8	7
I.S.C.	180	330	325	279	112	238	179	205	80	82	252	154	396
4. Otros	3 575	3 830	3 051	2 946	2 922	3 994	2 898	2 400	1 714	2 107	4 485	3 381	2 997
II. Ingresos No Tributarios	10	29	11	17	16	17	23	13	15	32	11	23	14
TOTAL	30 514	29 740	23 160	26 344	24 618	29 840	27 052	32 964	28 185	29 957	33 244	32 804	30 139

1/ En Términos Reales

FUENTE: SUNAT

ELABORACION: BCRP. Sede Regional Piura. Departamento de Estudios Económicos

ANEXO 12

LAMBAYEQUE: DEPÓSITOS Y OBLIGACIONES DEL SISTEMA FINANCIERO
(Saldos en miles de nuevos soles)

ENTIDADES FINANCIERAS	2010							2011					
	JUN	JUL	AGO	SEP	OCT	NOV	DIC	ENE	FEB	MAR	ABR	MAY	JUN
I.- SISTEMA BANCARIO	813 803	786 023	800 038	810 751	786 410	801 986	837 742	853 904	852 122	869 409	870 892	900 708	952 222
A . BANCO DE LA NACIÓN													
B . EMPRESAS BANCARIAS	813 803	786 023	800 038	810 751	786 410	801 986	837 742	853 904	852 122	869 409	870 892	900 708	952 222
Crédito	321 924	306 413	317 407	327 496	312 966	317 132	336 353	333 064	331 370	328 405	334 698	356 346	373 303
Interbank	70 568	74 948	70 047	83 821	77 264	74 557	74 288	77 769	82 987	90 215	86 430	88 908	88 718
Scotiabank Perú	111 630	106 079	105 889	112 052	102 974	104 035	107 020	107 919	109 136	105 729	112 087	108 955	110 031
B B V A Banco Continental	213 745	201 655	197 993	202 106	207 682	218 006	231 602	249 272	234 500	247 517	239 585	251 474	253 285
Interamericano	39 549	38 402	49 075	23 283	23 265	23 089	20 436	20 735	29 693	30 806	30 194	25 699	23 652
Ripley S A	807	816	761	743	737	641	540	518	752	746	787	1 060	1 015
Financiero	24 833	24 890	24 769	25 794	26 267	28 890	28 827	25 642	23 734	24 587	24 782	24 945	25 582
MiBanco	13 868	15 228	14 912	14 610	15 527	15 454	15 433	15 905	16 278	17 135	17 213	17 962	18 260
HSBC Bank Perú	6 352	6 521	7 717	9 264	8 327	8 439	10 915	10 345	10 732	10 825	11 082	10 949	43 476
Azteca Del Perú	3 485	3 545	3 452	3 402	3 327	3 375	3 442	3 383	3 390	3 446	3 452	3 506	3 719
Falabella Perú S A	7 043	7 525	8 016	8 182	8 073	8 367	8 886	9 352	9 550	9 998	10 581	10 904	11 182
II. INSTITUCIONES DE MICROFINANZAS	275 867	281 922	292 273	290 465	291 789	294 715	296 665	299 131	302 205	308 919	305 695	314 856	319 480
CAJAS MUNICIPALES	223 489	229 786	239 620	239 675	242 764	246 150	249 801	253 120	254 455	257 101	254 514	259 750	265 039
CMA C Sullana	30 280	30 724	32 836	31 498	30 606	32 385	35 575	39 133	37 685	35 843	35 313	36 863	38 124
CMCP Lima	2 670	2 677	3 243	4 592	6 185	6 477	5 994	6 708	7 282	7 480	6 798	6 839	6 840
CAJA Piura	116 050	121 973	129 118	130 995	134 286	134 983	137 037	138 406	141 662	145 875	144 206	146 034	149 653
CMA C Paita	5 633	5 617	5 712	5 716	5 620	5 843	5 709	5 677	5 450	5 349	5 343	5 567	5 586
CMA C Trujillo	68 856	68 796	68 711	66 874	66 067	66 461	65 486	63 195	62 375	62 554	62 854	64 447	64 836
CAJAS RURALES	45 763	45 960	46 692	44 823	43 051	42 542	40 406	40 270	41 059	43 534	42 505	41 728	41 019
Nuestra Gente	6 899	8 102	8 223	8 624	8 110	7 690	7 367	6 456	6 570	9 137	8 997	8 261	7 764
Chavín	204	284	406	406	421	421	411	356	435	428	486	522	473
Sipán S A	38 660	37 574	38 063	35 793	34 520	34 431	32 628	33 457	34 054	33 968	33 022	32 945	32 782
Señor de Luren	0	0	0	0	0	0	0	0	0	0	0	0	0
EMPRESAS FINANCIERAS	6 614	6 176	5 960	5 966	5 974	6 023	6 458	5 741	6 691	8 284	8 676	13 378	13 422
Crediscotia	6 559	6 161	5 948	5 955	5 955	6 012	6 448	5 732	5 932	6 033	5 621	5 512	5 457
TFC S A	0	0	0	0	0	0	0	0	0	0	0	0	0
Edyficar	55	14	12	12	19	11	11	9	9	10	13	24	43
Efectiva	0	0	0	0	0	0	0	0	750	2 242	3 042	7 842	7 922
TOTAL	1 089 670	1 067 945	1 092 311	1 101 216	1 078 199	1 096 700	1 134 407	1 153 035	1 154 327	1 178 328	1 176 587	1 215 564	1 271 702
En M/N	664 442	686 413	703 691	708 854	716 770	731 690	761 681	758 248	783 352	796 088	793 319	808 695	818 250
En M/E	425 227	381 532	388 620	392 362	361 429	365 010	372 725	394 787	370 975	382 240	383 269	406 869	453 452

FUENTE: SUPERINTENDENCIA DE BANCA Y SEGUROS

ELABORACIÓN: BCRP. Sede regional Piura. Departamento de Estudios Económicos

ANEXO 13

LAMBAYEQUE: CARTERA PESADA EN EL SISTEMA FINANCIERO
(En porcentajes)

ENTIDADES FINANCIERAS	2010							2011					
	JUN	JUL	AGO	SEP	OCT	NOV	DIC	ENE	FEB	MAR	ABR	MAY	JUN
AGROBANCO	5.00	nd	5.80	5.30	5.60	5.60	2.60	3.00	3.10	3.40	4.20	3.30	3.34
BANCO DE LA NACIÓN**	0.2	0.2	0.3	0.20	0.20	0.30	0.3	0.3	0.30	0.20	0.20	0.30	0.3
A. BANCA MULTIPLE	2.20	2.50	2.60	2.50	2.60	2.60	2.50	2.70	2.60	2.50	2.50	2.20	2.23
B. INSTITUCIONES DE MICROFINANZAS													
. CAJAS MUNICIPALES	7.30	8.00	7.30	7.00	7.10	6.60	6.30	6.90	7.10	6.10	6.60	6.50	6.54
. CAJAS RURALES	5.60	6.00	6.60	6.70	7.00	7.40	6.50	7.30	7.70	8.10	8.80	9.10	9.15
. EDPYMES	5.70	6.30	6.50	6.50	6.10	5.90	5.30	5.80	7.10	7.40	8.10	8.50	8.54
. EMPRESAS FINANCIERAS	1.80	3.50	3.50	3.30	3.40	3.40	3.40	3.40	3.50	3.80	3.90	3.90	3.96
TOTAL	3.24	3.50	3.30	3.20	3.40	3.30	3.20	3.40	3.40	3.20	3.30	3.10	3.14

* Convertida a Empresa Financiera

** Sólo considera los créditos de consumo

FUENTE : SBS - Instituciones Financieras

ELABORACION: BCRP . Sede Regional Piura. Departamento de Estudios Económicos

ANEXO 14

LAMBAYEQUE: CRÉDITO DEL SISTEMA FINANCIERO
(Saldos en miles de nuevos soles)

ENTIDADES FINANCIERAS	2010							2011					
	JUN	JUL	AGO	SEP	OCT	NOV	DIC	ENE	FEB	MAR	ABR	MAY	JUN
I.- SISTEMA BANCARIO	2028 148	2063 754	2154 757	2024 131	2001 743	2017 380	2013 661	2009 560	2034 922	2098 425	2159 324	2358 679	2416 477
A . BANCO DE LA NACIÓN													
B . EMPRESAS BANCARIAS	2028 148	2063 754	2154 757	2024 131	2001 743	2017 380	2013 661	2009 560	2034 922	2098 425	2159 324	2358 679	2416 477
Crédito	596 538	604 932	590 886	589 662	553 759	553 531	558 444	557 651	564 958	575 550	584 472	660 283	670 410
Interbank	195 071	197 524	195 371	199 938	191 520	196 018	193 932	189 422	189 422	195 589	195 681	223 192	238 337
Scotiabank Perú	381 305	382 460	382 678	354 383	350 488	358 876	365 084	370 534	375 109	365 852	382 419	391 463	405 349
B B V A Banco Continental	535 762	556 504	540 446	552 614	573 071	574 229	555 336	549 049	559 755	608 639	638 699	719 689	726 384
Interamericano	18 157	17 548	139 525	15 629	15 153	14 798	14 696	14 501	14 294	13 951	14 782	14 613	13 846
Ripley S A	4 750	4 743	4 678	4 592	4 555	4 636	4 404	4 369	4 545	4 497	4 499	4 526	4 567
Financiero	117 286	118 186	116 830	116 408	117 014	117 817	120 379	123 503	122 698	122 334	119 211	116 910	123 728
MIbanco	89 205	91 900	92 524	94 255	97 650	100 355	99 764	97 794	98 747	100 339	100 546	103 413	104 784
HSBC BANK PERU	17 763	19 045	20 352	21 389	22 563	23 227	23 702	24 230	24 121	27 413	28 684	30 783	30 392
Azteca Del Perú	7 549	7 192	7 023	6 646	6 541	6 546	7 201	7 303	7 601	7 899	8 126	8 682	8 822
Falabella Perú S A	64 762	63 720	64 444	68 615	69 429	67 347	70 719	71 202	73 671	76 360	82 206	85 128	89 856
II. INSTITUCIONES DE MICROFINANZAS	639 884	641 555	648 724	660 669	668 351	684 678	699 203	702 611	713 562	723 706	730 836	738 208	740 114
CAJAS MUNICIPALES	375 664	374 064	381 888	388 570	387 758	393 296	395 679	396 067	398 505	402 406	404 793	404 704	403 175
CMAC Sullana	78 518	79 294	84 431	86 719	83 970	86 367	90 268	91 864	92 244	92 239	92 702	90 988	87 102
CMCP Lima	8 888	8 975	9 069	9 435	9 623	9 915	9 982	10 157	10 539	11 043	11 665	12 241	12 931
Caja Piura	149 601	149 722	153 872	156 737	157 351	161 383	160 102	160 789	162 568	167 146	169 257	170 906	172 934
CMAC Paita	11 275	11 383	11 701	12 098	12 303	12 640	13 423	13 993	14 592	14 636	14 451	14 116	14 108
CMAC Trujillo	127 381	124 689	122 815	123 582	124 512	122 991	121 905	119 264	118 562	117 342	116 717	116 453	116 100
CAJAS RURALES	55 745	55 743	50 825	51 256	52 811	53 882	54 488	55 093	56 478	57 124	57 837	58 834	59 837
Nuestra Gente	24 127	25 353	25 823	27 080	28 627	29 006	28 981	29 476	30 111	30 078	30 539	31 710	32 560
Chavin	9 327	9 386	5 583	5 649	5 990	5 990	6 485	6 528	6 524	6 485	6 616	6 614	6 938
CRAC Sipán S A	20 336	18 791	16 983	15 832	14 933	14 862	14 416	14 242	14 555	14 432	14 336	13 739	13 329
Señor de Luren	1 954	2 213	2 437	2 695	3 260	4 024	4 606	4 846	5 288	6 129	6 346	6 771	7 009
EDPYMES	84 420	84 645	85 473	86 565	89 230	92 000	92 498	88 307	88 318	88 291	88 371	87 526	86 387
Raíz	30 873	31 111	31 494	32 389	34 131	35 264	34 973	33 609	33 742	33 676	33 534	33 171	32 720
Solidaridad	6 649	6 789	7 176	7 379	8 108	8 861	9 513	7 282	7 203	7 422	7 400	6 855	6 559
Efectiva	0	0	0	0	0	0	0	0	0	0	0	0	0
Alternativa	46 897	46 745	46 803	46 798	46 991	47 876	48 012	47 416	47 372	47 194	47 437	47 500	47 108
EMPRESAS FINANCIERAS	124 056	127 103	130 539	134 278	138 553	145 500	156 538	163 145	170 261	175 886	179 836	187 144	190 715
Crediscotia	84 911	87 421	90 013	92 755	95 836	100 924	109 327	115 150	121 096	126 260	132 048	136 096	139 228
TFC S A	3 134	3 221	3 205	3 372	3 497	3 952	4 386	4 726	5 363	5 316	3 256	5 559	5 279
Edyficar	29 398	29 717	30 539	31 243	32 295	33 712	35 322	35 907	36 568	36 905	37 007	37 563	38 154
Efectiva	6 613	6 744	6 782	6 907	6 925	6 911	7 503	7 362	7 234	7 404	7 525	7 925	8 053
TOTAL	2668 031	2705 309	2803 481	2684 800	2670 094	2702 058	2712 864	2712 171	2748 484	2822 131	2890 160	3096 888	3156 591
En M/N	2118 403	2131 832	2251 089	2140 148	2169 412	2216 317	2263 121	2266 513	2299 537	2321 974	2354 285	2406 138	2453 449
En M/E	549 629	573 477	552 391	544 653	500 682	485 741	449 743	445 659	448 948	500 157	535 874	690 750	703 143

FUENTE: SUPERINTENDENCIA DE BANCA Y SEGUROS

ELABORACIÓN: BCRP. Sede regional Piura. Departamento de Estudios Económicos

Ficha Técnica

Metodología del Cálculo del Indicador de Actividad Económica Regional

Cálculo del Indicador Regional

El Indicador de Actividad Económica Regional es un indicador parcial de corto plazo, que busca medir el desenvolvimiento de la economía departamental, a partir de la evolución de la actividad de los principales sectores. Los sectores considerados representan el 37,7 por ciento del Valor Agregado Bruto del departamento, publicado por el INEI.

El indicador se obtiene mediante la agregación ponderada de los índices sectoriales, utilizando como factor de ponderación la estructura porcentual anual del VAB del año 2007, calculado por el INEI.

$$IMA E = \sum_{i=1}^n I_{\text{sector } i(t)} * w_i$$

I_i = Índice del sector i en el período (mes) t
 n = Número de sectores que componen el índice
 w_i = Peso relativo ponderado del sector i en base a su contribución al PBI departamental 2007.

Lo sectores que incluye el indicador son: agropecuario, pesca, manufactura, electricidad y agua, construcción, servicios gubernamentales y servicios financieros. En algunos casos, el valor de producción es virtualmente total (agricultura, pesca, electricidad y agua) y en otros (manufactura) parcial y aproximado a través de una muestra representativa.

Fuentes de información sectoriales:

- Para el sector agropecuario, el Ministerio de Agricultura. Para pesca, la información proviene de la Dirección Regional de Pesquería, la cual estima los volúmenes de desembarque por especies para consumo en estado fresco,
- dado que éste es el único rubro existente en el departamento, ya que no registra actividad de procesamiento industrial de recursos hidrobiológicos.
- Para el sector manufactura, son tres las fuentes: la Dirección Regional de Agricultura, que elabora estadísticas de producción agroindustrial (arroz pilado); SUNAT, que proporciona el dato de volúmenes exportados de jugos de frutas que se utiliza para aproximar la producción de este bien; y encuestas directas aplicadas a empresas representativas de las principales ramas industriales. La información de producción azucarera, se obtiene de las cuatro empresas de esta rama industrial que operan en el departamento de Lambayeque; con una cobertura, por tanto, del 100 por ciento de las mismas. Igualmente, en los casos del café soluble y fideos, la cobertura es total; en molinería de arroz, la significación muestral se estima en 15 por ciento; en procesamiento de limón, 35 por ciento y en alcohol destilado, 47 por ciento.
- Para el sector electricidad y agua, las fuentes son: el Organismo Supervisor de la Inversión en Energía y Minería (Osinergmin) y la Entidad Prestadora de Servicios de Saneamiento de Lambayeque (EPSEL), respectivamente.
- Para el sector construcción, la fuente es la empresa Cementos Pacasmayo S.A.A..
- Para los sectores servicios gubernamentales y servicios financieros, las fuentes son el Ministerio de Economía y Finanzas (Sistema Integrado de Administración Financiera del Sector Público SIAF-SP) y la Superintendencia de Banca, Seguros y AFP, respectivamente.

Metodología sectorial

- El índice de los sectores agropecuario, pesca, hidrocarburos, manufactura, electricidad y agua, se calcula en base al Valor Bruto de Producción, de la siguiente manera:

$$Indice\ sector_i = \left[\frac{VBP_{it}}{VBP_i\ prom.\ 2007} \right] \times 100$$

en donde:

i = Sector analizado

VBP_{it} = Valor Bruto de la Producción del sector i del mes t a precios de 1994.

$VBP_i\ prom.\ 2007$ = Valor Bruto de Producción promedio 2007 del sector i a precios de 1994.

- El valor bruto de producción (VBP) de los sectores agropecuario, pesca, electricidad y agua, se obtiene de la aplicación de los precios del año base (1994), a los volúmenes de producción de los sectores respectivos. Los precios del año base son los utilizados por la Dirección Nacional de Cuentas Nacionales del INEI.
- El VBP del sector construcción se estima de manera indirecta y se utiliza como información básica los despachos de cemento. En consecuencia, queda por fuera el dato de movimiento del sector atribuible a obra pública en infraestructura vial, que utiliza intensivamente asfalto y otros insumos.

- El VBP del sector servicios gubernamentales se calcula a partir del gasto en *Remuneraciones* y compra de *Bienes y Servicios* del Gobierno Regional, que se deflactan a precios del año 1994, utilizando el IPC de Lima Metropolitana. La fuente es el Ministerio de Economía y Finanzas
- El VBP del sector Servicios Financieros se calcula a partir de la sumatoria de los saldos de intermediación (créditos directos y depósitos) de las instituciones financieras que operan en el departamento, deflactados a precios de 1994, utilizando el IPC.

Estructura del Indicador de Actividad Económica Regional

Sectores	Ponderación (%) /1
Agropecuario	10.0%
Pesca	0.2%
Manufactura	12.1%
Construcción	6.4%
Electricidad y agua	0.8%
Servicios gubernamentales	6.4%
Servicios financieros /2	1.8%
Total	37.7%

/1 Peso relativo en la estructura del VAB departamental calculado por el INEI para el año 2007

/2 Corresponde al peso del sector financiero en el VAB nacional

